オールカラー！ No.1任天堂マガジン！

Monthly

# ファミ通キューブ＋アドバンス

プラス

2003 8月号

特別価格590円

特別付録
アドバンス＆
アドバンスSP
特製ポーチ

特製
キャラクター
シール

# どうぶつの森e+™

## 話題の続編大特集!!!

## 攻略 MOTHER 1+2

ファイアーエムブレム 烈火の剣／ドラゴンクエストモンスターズキャラバンハート

©2003 SUSUMU MATSUSHITA ©2001-2003 Nintendo ©2003 HAL Laboratory, Inc. / Nintend ©1983-2003 Nintendo ©1994 Nintendo/APE inc. Scenario : ©1994 SHIGESATO ITOI Program : ©2003 Nintendo

NINTENDO
GAMECUBE
RUNE II
ルーン
コルテンの鍵の秘密
ニンテンドーゲームキューブ専用アクションRPG
ルーンII ～コルテンの鍵の秘密～
発売中
メーカー希望小売価格
6,800円(税別)

FROM SOFTWARE
冒険がぎっしり!
ひらめきが君を最強の戦士に変える。
ボタン一つでモンスターを
呼び出す爽快感!
あらゆる危機を乗り越え
<鍵>の秘密に迫る!
白熱のVSモード!
次々と配られるカードの中から使いたいモンスターを瞬時に選んで召喚、敵と戦うアクションRPG!
盗賊団の一味であるリズは、運命に導かれ、魔物を操る<鍵>が創られる地、コルテンへ向かう。行く手をふさぐ敵はカードを使って倒せ!
集めたカードで友だちと成果を競うVSモード。カードを賭けた戦いはストーリーモードにはない興奮が味わえる。
NINTENDO GAMECUBE
株式会社フロム・ソフトウェア http://www.fromsoftware.co.jp/
および NINTENDO GAMECUBE は任天堂の商標です。 ©2002-2003 FromSoftware,Inc.
ユーザーサポート 03-3320-6031（土日祝をのぞく13:00〜17:00）

# 懐かしくて新しい！

# ハドソンセレクションシリーズ

NINTENDO GAMECUBE

おやこであそぼ！ハドソンセレクション

## ハドソンの名作がリニューアル！
## 家族みんなで楽しめるゲームが続々登場！

GOOD PRICE ★ ¥3,000 ★ GOOD PRICE ¥3,000

あの名作アクション
パズルゲームが
3Dになって新登場！

3Dならではの仕掛けがいっぱい！
全60ステージクリアを目指そう！

誰もが熱くなった
究極のシューティングが
GCで復活！

2人で協力"アシスト連射システム"
&新兵器"ブラスター"を駆使して、
巨大な敵を撃破するのだ！

## 7月10日発売予定

## 価格3,000円(税別)

© 2003 HUDSON SOFT
© 2003 Douglas E.Smith LODE RUNNER is a trademark of Douglas E. Smith registered in the U.S. and other countries.

およびNINTENDO GAMECUBEは任天堂の登録商標です。

HUDSON®

本　　　社　〒062-8622 札幌市豊平区平岸3条5丁目4番22号 ハドソンビル　TEL 011-841-4622
ハドソン東京　〒104-8446 東京都中央区築地4丁目1番17号 銀座大野ビル　TEL 03-3542-4622
ハドソン ホームページ http://www.hudson.co.jp/

ファミ通キューブ+アドバンス
8
famitsuCUBE+ADVANCE
2003,AUGUST
no.50

ファミ通キューブ+アドバンス8月号
COVER
どうぶつの森e+（任天堂）
MOTHER1+2（任天堂）
スーパーマリオアドバンス4（任天堂）
伝説のスタフィー（任天堂）

キャラクターデザイン／松下進
イラストレーション製作／前田裕幸
(SUSUMU MATSUSHITA COMPANY)
エアブラシ／川崎秀紀
(SUSUMU MATSUSHITA COMPANY)
デザイン／村田順一

発行所　株式会社エンターブレイン
〒154-8528　東京都世田谷区若林1-18-10
☎ 03・5433・7850（営業局）
発行/株式会社エンターブレイン
© 2003 ENTERBRAIN,INC.　本誌記事の無断転載を禁じます。

# CONTENTs

本誌通巻50号記念!!
**大読者プレゼント** 6

**『どうぶつの森e+』とカードeリーダー+の最新攻略情報をお届け!**
**超ウルトラ快適村ライフのススメ!** 22

**編集部注目ソフト大紹介!** 36
天外魔境II MANJI MARU
天外魔境III NAMIDA

**新作スクープ78連発!!** 40
カービィのエアライド／ポケモンチャンネル／ファイナルファンタジー・クリスタル クロニクル／牧場物語 ワンダフルライフ／F-ZERO GX／実況パワフルプロ野球10／スーパーマリオアドバンス4／ポケモンピンボール／新約 聖剣伝説／伝説のスタフィー2／ロックマンエグゼ バトルチップグランプリ／ほか

**特別企画!! E3レポート!!** 70

**極秘潜入!! 攻略技術総合研究所** 74
MOTHER 1+2 76
ファイアーエムブレム 烈火の剣 88
ドラゴンクエストモンスターズ キャラバンハート 94

■強力連載 人気ゲーム大集合!!■
スマブランドDX 116
うきうきポケモン大好き家族 120
どうぶつの村だより 124
トライフォースタイムス 126
マリオファン新聞 128
パワフルアカデミー 130
カービィ学園 132
ディズニーゲームカーニバル 134
ロックマンナビゲーション 136

■コミック■
いい電子　アドバンス　みずしな孝之 103
きょうのできごと　なっち 125
ひちゃこのMOTHER 1+2体験記　ひちゃこ 140

ファミ通キューブ+アドバンス特捜隊 8
新作ゲームクロスレビュー 18
イラストワールド 98
おたより刑事 100
アレクサンダー大塚の今月のA定食 101
編集部なんでも通信 102
オレのページ グランプリ 104
ファミ通協力店リスト 109
ファミ通キューブ+アドバンス バックナンバー 110
裏ワザ探偵団 138
新作ソフト発売スケジュール 144
ルート64ビット 146

# 特別付録
## アドバンス&アドバンスSP特製ポーチ
※ポーチの使いかたは114ページを見てね！

とじこみ付録
## 特製キャラクターシール

プレゼントは006ページ!　このマークは読者プレゼントのマークです。応募方法はプレゼントのページにあります。

※本誌に掲載した商品の価格は、とくに断わりのないかぎりすべて税別です。
ニンテンドー ゲームキューブ、ゲームボーイ アドバンス、ゲームボーイ アドバンス SP、ゲームボーイ カラー、ニンテンドウパワー、NINTENDO64 は任天堂の登録商標です。
ポケモンミニ、は任天堂、クリーチャーズ、ゲームフリークの商標です。

CERO 12 12才以上対象　CERO 15 15才以上対象　CERO 18 18才以上対象　CERO 全年齢 全年齢対象　CERO 教育・データベース

ゲームソフトのパッケージには左記のようなマークがついているものがあります。これはコンピュータエンターテインメントレーティング機構（略称CERO）が審査をし、内容によって対象年齢を表示する制度です。ただし、表示された年齢により購入を規制するものではありません。ソフトを購入するときの目安にしてください。

# GAME INDEX

■ NINTENDO GAMECUBE ニンテンドーゲームキューブ

R：RACING·EVOLUTION 48
アウトモデリスタ U.S.-tuned（ユーエスチューンド） 49
F-ZERO GX 47
ENTER THE MATRIX 51
カービィのエアライド 40/132
ガチャフォース 48
ケロケロキングDX 52
GT CUBE 53
実況パワフルプロ野球9 決定版 130
実況パワフルプロ野球10 46
ゼルダの伝説 風のタクト 126
ゾイド バーサスII 49
ソニックアドベンチャーDX 47
大乱闘スマッシュブラザーズDX 116
ダビつく3 ダービー馬をつくろう! 50
007 エブリシング・オア・ナッシング 50
チャリンコヒーロー 52
テイルズ オブ シンフォニア 48
天外魔境II MANJI MARU 37
天外魔境III NAMIDA 38
どうぶつの森+ 124
どうぶつの森e+ 22/124
Tony Hawk's PRO SKATER3 52
ドラえもん みんなで遊ぼう! ミニドランド 49
ドラゴンドライブ ディマスターズショット 52
BAIOHAZARD CODE：Veronica 完全版 50
ハドソンコレクションVol.1 キュービック ロードランナー 51
ハドソンコレクションVol.2 スターソルジャー 51
ハリー・ポッター クィディッチ・ワールドカップ 49
Viewtiful Joe 53
ファイナルファンタジー・クリスタル・クロニクル 44
ファンタシースターオンライン エピソード3 カードレボリューション 51
V-RALLY3 53
フロッガー 53
牧場物語 ワンダフルライフ 45
ポケモンチャンネル 42/120
ボンバーマンランド2 52
魔法のパンプキン ～アンとグレッグの大冒険～ 53
METAL GEAR SOLID THE TWIN SNAKES 50
メダル オブ オナー ～ライジングサン～ 51
MONOPOLY めざせっ! 大富豪人生! 53
ルパン三世 海に消えた秘宝 52
ロード・オブ・ザ・リング／王の帰還 50

■ GAMEBOY ADVANCE ゲームボーイアドバンス

アラジン 67/134
Onimusha Tactics 68
キャッスルヴァニア 暁月のメヌエット 69
GetBackers 奪還屋 邪眼封印！ 66
GET！～ボクのムシつかまえて～ 65
幻想魔伝最遊記～叛逆の闘神太子～ 66
コロッケ！2～闇のバンクとバン女王～ 66
サイバードライブゾイド ～機獣の戦士のヒュウ～ 69
シャイニング・ソウルII 65
新約 聖剣伝説 58
真·女神転生 デビルチルドレン　氷の書 67
真·女神転生 デビルチルドレン　炎の書 67
スーパーパズルファイターIIX 67
スーパーマリオアドバンス4 54/128
スーパーロボット大戦D 64
ソニック バトル 62
ソニック ピンボール パーティー 65
テイルズ オブ ファンタジア 66
DUEL MASTERS 68
伝説のスタフィー2 60
どうぶつ島のチョビぐるみ 63
トップギア·ラリーSP 68
ドラゴンクエストモンスターズ キャラバンハート 94
ドラゴンドライブ ワールドD ブレイク 65
ドンキーコングカントリー 64
なかよしペットシリーズ④ かわいい仔犬～わんこと遊ぼう！～小型犬 66
NARUTO -ナルト- 木ノ葉戦記 66
ハチエモン 67
バトルネットワーク ロックマン エグゼ3 136
ハムスターパラダイス ピュアハート 67
パワプロクンポケット5 130
ファイアーエムブレム 烈火の剣 88
フロッガー 魔法の国の大冒険 68
ボクらの太陽 62
ポケットモンスタールビー・サファイア 120
ポケモンピンボールルビー・サファイア 56/120
ボボボーボ·ボーボボ マジで!!? 真拳勝負 68
MOTHER 1+2 76
マリオ&ドンキーコング 63
ミッキーとミニーのマジカルクエスト2 67/134
みんなの飼育シリーズ ぼくのカブト·クワガタ 69
名探偵コナン～狙われた探偵～ 68
METAL MAX 2 改 69
METAL MAX R 改 69
メトロイド ゼロミッション 64
モンスターゲート 大いなるダンジョン～封印のオーブ～ 69
ロックマンエグゼ バトルチップグランプリ 61
わんニャン動物病院GBA ～動物のお医者さん育成ゲーム～ 65

■ GAMEBOY ゲームボーイ

漢字BOY3 69
カービィのきらきらキッズ 132
カービィのピンボール 132
ゼルダの伝説 ふしぎの木の実 126

水ピン編集長

# キューブ ファミ通 アドバンス 通巻50号記念大プレゼント

感謝の気持ちを込めて
ボクがプレゼントを
集めてきたよ。

←この中には、みんなへのプレゼントがギッシリ。

## ゲーム機本体

### 1 エンジョイプラスパック
（ニンテンドーゲームキューブ本体＋ゲームボーイプレーヤー）

バイオレットセット
シルバーセット
ブラックセット
オレンジセット

4色の中から好きな色を選べ！

**10名**

### 2 ゲームボーイアドバンスSP本体

プラチナシルバー
アズライトブルー
オニキスブラック

3色の中から好きな色を選べ！

**10名**

### 7月号"読者プレゼント"当選者発表！ 当選おめでとう。

1.ニンテンドーゲームキューブ本体 青森県 千田 智／三重県 藤田悠斗／新潟県 柳沢洋香／鹿児島県 福留弘之郎／愛媛県 大西秀明 2.ゲームボーイプレーヤー 秋田県 佐藤昇平／三重県 小粥拓麻／北海道 谷藤佑輔／徳島県 西丸 将／熊本県 城 信悟 3.ゲームボーイアドバンスSP本体 大阪府 寺元智香／長野県 藤澤拓矢／青森県 櫛引 遼／滋賀県 速石猛彦／宮城県 今村優希 4.デジタルコントローラ 北海道 前坂あずさ／新潟県 酒井朋子／茨城県 中田彩香／北海道 進士 悟／熊本県 井芹巧人／群馬県 山田侑季／島根県 宅和一也／静岡県 鎌田 秋／東京都 更科夏奈子／大阪府 入潮美樹 5.メモリーカード251 神奈川県 鈴木亮平／長野県 宮原悠紀／福島県 坂本真梨／群馬県 深沢智也／高知県 萬 隆貴／千葉県 田口由佳／島根県 松本友花／奈良県 山本将大／長崎県 福本江梨奈／山形県 高柳 恵 6.ファミリースタジアム2003 愛知県 藤原 崇／大阪府 倉橋 渉／京都府 野口翔悟／広島県 平門 健／静岡県 山内貴広／兵庫県 福本真之／茨城県 船橋紀貴／和歌山県 柴田桂太郎／滋賀県 谷口祐亮／石川県 羽田海渡 7.ドラゴンクエストモンスターズ キャラバンハート 神奈川県 山本敬規／埼玉県 川元 潤／大阪府 池永彩華／大分県 後藤 郁／京都府 伊藤 聡／和歌山県 中前勇太／新潟県 西村美帆／京都府 寺沢彩花／茨城県 山崎太一／愛媛県 中村祐太 8.とっとこハム太郎4 青森県 齊藤みや／愛知県 岡田由香梨／神奈川県 種市凌央／愛媛県 越智一樹／北海道 山口慎太郎／大阪府 上野静夏／福島県 高橋未帆／新潟県 名取気衣／兵庫県 吉田晶子／愛知県 西野みづき 9.忍者プレゼント 秋田県 猿田 潤（順不同、敬称略）

# 読者プレゼント

敬礼!! このたび、『ファミ通キューブ＋アドバンス』は通巻50号を迎えることとなりました。いつも応援してくれてありがとう!! そこで今月は、編集長の水ピンみずから世界各国を駆け巡り、慣れない英語を駆使してなんとか集めてきた超豪華商品をプレゼント!!

## ゲームソフト＆周辺機器

### 3 どうぶつの森e＋
ニンテンドーゲームキューブ版

10名

### 4 ファイナルファンタジー・クリスタル クロニクル
ニンテンドーゲームキューブ版

10名

### 5 スーパーマリオアドバンス4
ゲームボーイアドバンス版

10名

### 6 MOTHER 1＋2
ゲームボーイアドバンス版

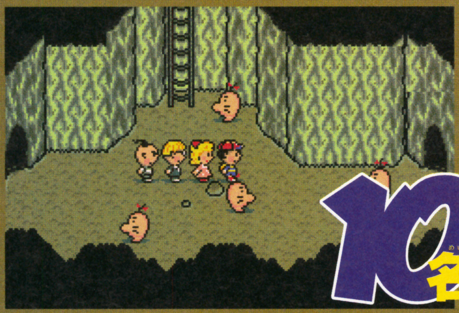

10名

### 7 デジタルコントローラ

10名

どちらか好きな色を選べ!

### 8 メモリーカード251

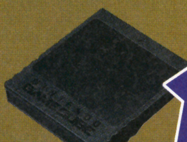

10名

### 9 どうぶつの森＋フィギュアコレクション（3個セット）

5名

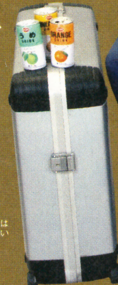

➡プレゼントはもう入ってないけど、今度はみんなからの笑顔がギッシリ。

忙しい合間をぬって、プレゼントを集めてきた水ピンは疲労困ぱい。ソファーに腰掛けてオレンジジュースでひと休み。これからも、楽しい本を作るために水ピンはモリモリがんばるぞ。

水ピン、おつかれさま。

## 応募のきまり

プレゼント番号1～9の中から希望の商品が決まったら、本誌とじ込みのアンケートはがきに必要事項と希望の商品番号（1、2、7の商品に関しては希望の本体カラー）、本誌に対するご意見、ご感想などを記入のうえ、お送りください（切手は不要です）。※当選者は9月号で発表します。

**2003年7月8日（火）編集部到着分まで有効**


©2001-2003 Nintendo ©2003 THE GAME DESIGNERS STUDIO,INC. FINAL FANTASY is a registered trademark of Square Enix Co.,Ltd. CHARACTER DESIGN/Toshiyuki Itahana ©1983-2003 Nintendo
©2003 Nintendo（マザー） ©1989 SHIGESATO ITOI/Nintendo Program :©2003 Nintendo （マザー2） ©1994 Nintendo/APE inc. Scenario:©1994 SHIGESATO ITOI Program :©2003 Nintendo
※雑誌公正競争規約の定めにより、この懸賞に当選された方は、この号のほかの懸賞に当選できない場合があります。なお、賞品の発送は発表から1～2ヶ月かかることがございますのでご了承ください。

# ファミ通キューブ+アドバンス特捜隊

## 売れてるTOP10

集計期間● 2003年5月5日～2003年6月1日

### 1 とっとこハム太郎 にじいろ大行進でちゅ

9万5990本　累計9万5990本

アドベンチャー・アクション／5月23日発売／任天堂
アニメ・コミック／価格4800円／プレイ人数・1～2

NEW 初登場

かわいくってたまらない！　今月の第1位は『とっとこハム太郎』シリーズ最新作がゲット！　ひまわりポイントを貯めるともらえるシールー。みんなはどれだけ集められたかな？

### 2 ポケットモンスター ルビー・サファイア

7万2350本　累計446万7733本

RPG／2002年11月21日発売／ポケモン
冒険／価格各4800円／プレイ人数・1～2

↗4 前回

発売から7ヵ月が経つというのにこの人気！　第2位は前回から2ランクアップの『ポケモン』。秋に発売が予定されている『ポケモンコロシアム』のためにも、まだまだやめられない!!

### 3 ファイアーエムブレム 烈火の剣

6万5694本　累計21万6769本

シミュレーション・RPG／4月25日発売／任天堂
ファンタジー／価格4800円／プレイ人数・1

↘2 前回

先月に引き続き『ファイアーエムブレム』シリーズ最新作が好順位をキープ。今作では通常イベントでもキャラクターどうしの会話が充実しているので、感情移入度も倍増なのだ。

### 4 ポケモンボックス ルビー&サファイア

NEW 初登場

6万3314本　累計6万3314本

その他／5月30日発売／ポケモン
コレクション／価格2000円／プレイ人数・1～2

### 5 メイド イン ワリオ

↘3 前回

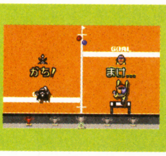

6万2438本　累計41万1450本

アクション／3月21日発売／任天堂
バラエティー／価格4800円／プレイ人数・1～2

### 6 ドラゴンクエストモンスターズ キャラバンハート

↘1 前回

5万6954本　累計54万7448本

RPG／3月29日発売／スクウェア・エニックス
冒険・ファンタジー／価格5980円／プレイ人数・1～2

### 7 NARUTO－ナルトー 忍術全開！最強忍者 大結集

NEW 初登場

5万3625本　累計5万3625本

アクション／5月1日発売／トミー
キャラクター・アニメ／価格4800円／プレイ人数・1

### 8 ロックマン ゼロ2

↘6 前回

5万1959本　累計10万5798本

アクション／5月2日発売／カプコン
SF／価格4800円／プレイ人数・1～2

### 9 キャッスルヴァニア －暁の円舞曲－

NEW 初登場

3万1540本　累計3万1540本

アクション／5月8日発売／コナミ
ホラー／価格4800円／プレイ人数・1

### 10 NARUTO－ナルトー 激闘忍者大戦！

↘5 前回

2万6749本　累計12万3548本

アクション／4月11日発売／トミー
格闘・コミック／価格6800円／プレイ人数・1～2

## 読者が選んだお気に入りソフトTOP10

集計期間● 2003年5月9日～2003年6月10日

| | | | |
|---|---|---|---|
| 1 | 大乱闘スマッシュブラザーズDX | (GC) 任天堂 | 8217 |
| 2 | ポケットモンスター ルビー・サファイア | (GBA) ポケモン | 7233 |
| 3 | どうぶつの森＋ | (GC) 任天堂 | 6447 |
| 4 | ゼルダの伝説 風のタクト | (GC) 任天堂 | 3824 |
| 5 | マリオパーティ4 | (GC) 任天堂 | 2885 |
| 6 | メイド イン ワリオ | (GBA) 任天堂 | 2295 |
| 7 | スーパーマリオサンシャイン | (GC) 任天堂 | 1770 |
| 8 | ドラゴンクエストモンスターズ キャラバンハート | (GBA) スクウェア・エニックス | 1748 |
| 9 | ゼルダの伝説 時のオカリナ | (N64) 任天堂 | 1508 |
| 10 | GIFTPIA | (GC) 任天堂 | 1420 |

## とにかくなんでもTOP10→『飼っているペットは何？』

### ペットの定番、イヌがダントツ！

今月の"とにかくなんでもTOP10"では、みんなが飼っているペットについて聞いてみたぞ。その結果は、ご覧のとおり"イヌ"を飼っているという人がダントツだった。やはりペットの定番はイヌ、ということなのかもね。そして2位がこちらも定番の"ネコ"。3位の"魚類"には、金魚や熱帯魚のほかにも、グッピーや鯉を挙げる人も多かったぞ。意外(？)に人気が高かったのが5位の"カメ"。中には「30匹以上飼っている」(岐阜県・11歳)なんていう人もいて、ひそかに「カメブームが来るのでは？」と想像してしまう特捜隊の面々だったのだ。

| | | |
|---|---|---|
| 1 | イヌ | 2781ポイント |
| 2 | ネコ | 1376ポイント |
| 3 | 魚類(金魚、熱帯魚など) | 1086ポイント |
| 4 | ハムスター | 782ポイント |
| 5 | カメ | 710ポイント |
| 6 | 鳥類(文鳥、インコなど) | 478ポイント |
| 7 | ウサギ | 391ポイント |
| 8 | 昆虫(カブトムシ、クワガタムシなど) | 261ポイント |
| 9 | ザリガニ | 130ポイント |
| 10 | リス | 101ポイント |



※売れてるTOP10は、ニンテンドーゲームキューブ、ニンテンドウ64、ゲームボーイ、ゲームボーイアドバンス、スーパーファミコンの販売数を同一の条件のもとに集計したものです。左から今月の順位、先月の順位、タイトル、推定販売本数、累計販売本数、ジャンル、テイスト、発売日、価格(税別)、メーカー名、プレイ人数を表しています。累計販売本数の色は、緑が10万本以上、ピンクが50万本以上、赤が100万本以上を表しています。

ズキューン!! ゲーム好きのキミたちのハートを"ファミ通キューブ+アドバンス特捜隊"が狙い撃ち!! 今月もゲームにまつわるありとあらゆる情報を、力の限りお届けするぞ！ それではマンスリーデータからどうぞ!!

# マンスリーデータ 2003.8

## 期待の新作TOP20

集計期間● 2003年5月9日～2003年6月10日

### 1 どうぶつの森e+
↗2 前回

9004ポイント

| シミュレーション | 6月27日発売予定 | 任天堂 |
|---|---|---|
| コミュニケーション | 価格6800円 | プレイ人数・1 |

カードeリーダー+とSDメモリーカードに対応した『どうぶつの森』最新作が今月の第1位を獲得！ 今作では住人ひとりひとりが島を持てるぞ。100を超える追加アイテムも楽しみ！

### 2 カービィのエアライド
↘1 前回

6010ポイント

| アクション | 7月11日発売予定 | 任天堂 |
|---|---|---|
| レース | 価格5800円 | プレイ人数・1～4 |

第2位はご存じ『カービィ』の最新作がゲット。ワープスターに乗ったカービィが、爆走レースにチャレンジするぞ。コピー能力をうまく使えば、大逆転だって狙えるかも!?

### 3 マリオカートGC（仮題）
↗6 前回

5660ポイント

| アクション | 2003年発売予定 | 任天堂 |
|---|---|---|
| レース・コミカル | 価格未定 | プレイ人数・1～4 |

前回6位からジャンプアップ！ 待望の『マリオカート』最新作が第3位に輝いたぞ。今回マリオたちが乗り込むカートはなんとふたり乗り。果たして、どんなレースが待っているのか!?

### 4 ポケモンコロシアム
NEW 初登場

4830ポイント

| その他 | 秋発売予定 | ポケモン |
|---|---|---|
| バトル | 価格6800円 | プレイ人数・1～4 |

### 5 ピクミン2（仮題）
↘3 前回

4152ポイント

| アクション・シミュレーション | 2003年発売予定 | 任天堂 |
|---|---|---|
| 育成 | 価格未定 | プレイ人数・1～2 |

### 6 マリオパーティ5（仮題）
NEW 初登場

2928ポイント

| アクション・テーブルゲーム | 2003年発売予定 | 任天堂 |
|---|---|---|
| パーティゲーム | 価格未定 | プレイ人数・1～4 |

### 7 MOTHER 1+2
↘4 前回

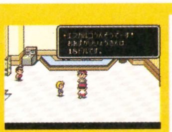

2295ポイント

| RPG | 6月20日発売 | 任天堂 |
|---|---|---|
| 冒険 | 価格4800円 | プレイ人数・1 |

### 8 マリオ&ルイージRPG
NEW 初登場

1683ポイント

| アクション・RPG | 2003年発売予定 | 任天堂 |
|---|---|---|
| 冒険 | 価格未定 | プレイ人数・1 |

### 9 ファイナルファンタジー・クリスタル クロニクル
↘7 前回

1595ポイント

| RPG | 8月8日発売予定 | 任天堂 |
|---|---|---|
| 冒険・ファンタジー | 価格6800円 | プレイ人数・1～4 |

### 10 スーパーマリオアドバンス4
NEW 初登場

1486ポイント

| アクション | 7月11日発売予定 | 任天堂 |
|---|---|---|
| 冒険 | 価格4800円 | プレイ人数・1～4 |

| 順位 | 前回 | タイトル | ハード/メーカー・発売日 | ポイント |
|---|---|---|---|---|
| 11 | NEW 初登場 | ポケモンチャンネル ～ピカチュウといっしょ～ | GC／任天堂 7月18日発売予定 | 1486ポイント |
| 12 | ↘8 前回 | 牧場物語 ワンダフルライフ | GC／マーベラス・インタラクティブ・ソフトウェア 8月29日発売予定 | 1355ポイント |
| 13 | ↗18 前回 | マリオゴルフ ファミリーツアー | GC／任天堂 9月発売予定 | 1289ポイント |
| 14 | ↘5 前回 | マリオテニスGC（仮題） | GC／任天堂 冬発売予定 | 1202ポイント |
| 15 | NEW 初登場 | 伝説のスタフィー2（仮題） | GBA／任天堂 9月発売予定 | 1136ポイント |
| 16 | ↘9 前回 | 実況パワフルプロ野球10 | GC／コナミ 7月17日発売予定 | 1027ポイント |
| 17 | ↘12 前回 | F-ZERO GX | GC／任天堂 7月25日発売予定 | 983ポイント |
| 18 | NEW 初登場 | ポケモンピンボール ルビー・サファイア | GBA／ポケモン 8月1日発売予定 | 962ポイント |
| 19 | ↘13 前回 | 新約 聖剣伝説 | GBA／スクウェア・エニックス 夏発売予定 | 918ポイント |
| 20 | ↘10 前回 | ソニックアドベンチャー デラックス | GC／セガ 6月19日発売 | 852ポイント |

## ボクたちワタシたち こんなに期待してますっ!!

### マリオカートGC（仮題）

●待ってました！ コントローラ4つ用意して発売を待ちます（栃木県・16歳） ●今度のレースはふたり乗り？ まったく想像していませんでした（愛知県・14歳） ●早くタイムアタックに燃えたいっ！（群馬県・13歳） ●グラフィックがあまりにもキレイでびっくり！（福岡県・20歳） ●いままでのシリーズ作はすべてプレイしてきました。ゲームキューブ版も心待ちにしています（東京都・19歳） ●やっぱり対戦の楽しさに期待します（大阪府・16歳）

### ポケモンコロシアム

●やっぱりコレが出ないとね！（千葉県・14歳） ●迫力のバトル画面にいまから期待！（福井県・13歳） ●ボクのポケモンがどんなふうに表現されるか楽しみです（京都府・9歳）

### ピクミン2（仮題）

●ふたり同時プレイには驚きました（香川県・17歳） ●紫ピクミン、かわい～っ！（埼玉県・14歳） ●プレイ時間が無制限になるのがうれしいです（福島県・36歳）

※期待の新作TOP10は、ファミ通キューブ+アドバンスのアンケートはがきによって同一の条件のもとに集計したものです。 ※お気に入りソフトTOP10および期待の新作TOP20のハードウェアの()内の表記は、N64がニンテンドウ64、GBがゲームボーイ、SFCがスーパーファミコン、GBAがゲームボーイアドバンス、GCがニンテンドーゲームキューブを表しています。

# ファミ通キューブ+アドバンス特捜隊

## マンスリーニュース 2003.8 E3編

5月にアメリカで開催された世界最大級のゲームの祭典"E3"では、新作ゲームが続々と発表された。マンスリーニュースE3編では、任天堂の新しい遊びの提案をお届けしよう！　ほかにもうれしい情報が満載だぞ！

## E3での任天堂ブースは大盛況!!

E3の任天堂ブースでは、『マリオカートGC（仮題）』や『ピクミン2（仮題）』など、最新作がたくさん発表された。中でも注目を集めたのが、任天堂の新しい遊びの提案"コネクティビティ"。コネクティビティの具体的な内容については右下を参照してほしい。また、コネクティビティ対応ソフトも4本発表されたので、それらのソフトの情報もじっくりと紹介していくぞ。ちなみに4本ともすべて北米版のもので、日本で発売されるかどうか、またどのような形で世に出るのかなどは未定。発売されることを願い、首を長一くして待っていよう。

⬅任天堂ブースは人だらけ。奥へ行くのはたいへんです。

⬅『マリオカート』は大人気。対戦が盛り上がっていたぞ。

### 多彩なカラーのアドバンスSP!!

任天堂ブースには多彩なカラーのゲームボーイアドバンスSPが展示されていた。展示されていた色は、発売済みの色を含めて20色。あくまでも参考出展なので、これら新色のアドバンスSPが発売されるかは不明だが、発売の可能性は高いかも!?

### なんとアドバンス本体がスロットレーシングのコントローラーに!!

なんとスロットレーシングのコントローラーに、アドバンスを使用しているのを発見！　操作はいたって簡単。✚ボタンの上を押すことでマシンが走るのだ。

➡アドバンスの画面にはマシンのメーターなどが表示される。

### コネクティビティについて

コネクティビティとは、ゲームキューブ、アドバンス、周辺機器などを組み合わせて遊ぶことにより、未知なる楽しさが味わえる"新しい遊びの形"。基本はテレビ画面を見て遊ぶのだが、アドバンスの画面にはそれぞれ独自の情報が表示される。つまりアドバンスに表示された独自の情報を、ほかのプレイヤーに見られることがないということ。対応ソフトによっていろいろな遊びかたが可能になるのだ。ソフトごとの遊びかたは、コネクティビティ対応ソフトの紹介記事を見てほしい。

コネクティビティ対応ソフト　その①

## ステージデビュー（仮題）

対応機種：ゲームキューブ　ジャンル：その他　発売元：任天堂

『ステージデビュー』は人物の顔写真を撮り込んで、ゲーム中のキャラクターとして登場させることができるソフト。まずはアドバンスに専用カメラをつけ、人物の顔を撮る。つぎに顔写真のデータをGBAケーブルを使ってゲームキューブに転送するのだ。その後いくつかの質問に答えると、体型や服装、職業が決定され、オリジナルキャラクターが誕生するぞ。

➡カートリッジ差し込み部分についているのが専用カメラだ。

⬅⬇キャラクターたちは自由気ままに行動するぞ。

⬅なんとピクミンもゲーム中に登場。

©2003 Nintendo　※画面は北米版の開発中のものです。

コネクティビティ対応ソフト その②

# ゼルダの伝説 4つの剣GC（仮題）

対応機種：ゲームキューブ　ジャンル：アクション　発売元：任天堂

## ゲームボーイアドバンス本体をコントローラーにして遊ぶのだ!!

ゲームボーイアドバンスでおなじみの『ゼルダの伝説 4つの剣』のゲームキューブ版。アドバンス版とおなじく、最大で4人のプレイヤーがゲームに参加でき、それぞれがリンクとなってルピーをいちばん多く集めた人が勝ちとなる。ほかのプレイヤーを担いだりブーメランでルピーを奪うなど、豊富なアクションを駆使しながらルピーを集めていこう。

このゲームの最大の特徴はアドバンスをコントローラーとして使うこと。ゲームキューブの画面で穴や家を発見したときにそこへ入ってみると、アドバンスの画面に洞窟や部屋の中が表示されるのだ。テレビ画面とアドバンスの画面を交互に見ながらプレイしていくことになるぞ。

⬅⬇競争するだけでなく、ときには4人で協力し合うことも必要なのだ。4人で協力して敵を倒さないと先へ進めない場面もあるぞ。

⬇回転斬りなど、おなじみのアクションは当然継承している。

### どんな感じで遊べるの？

通常はテレビ画面を見ながらプレイするが、洞窟や家の中に入ったプレイヤーはアドバンスの画面を見てプレイすることになる。洞窟や家に入ったキャラクターはテレビ画面に表示されないぞ。

#### フィールド上にいるときのアドバンスの画面

フィールド上にキャラクターがいるときは、アドバンスの画面には情報が表示されないぞ。ひたすらテレビ画面を見ながらゲームを進めよう。

#### 家や洞窟に入ったときのアドバンスの画面

家や洞窟に入ると、アドバンスの画面にはその内部が表示されるのだ。フィールド上にいる人には、この画面が見られないということになる。

⬆通常はこんな画面が表示されている。しかし、家や洞窟に入ると……？

⬆こんな画面が表示される。テレビではなく、アドバンスの画面を見てプレイ。

## ゲームボーイアドバンスの画面で秘密のプレイ

アドバンス側の画面には、そのプレイヤーにしか表示されないメッセージもあるようだ。たとえば、どこかに描かれたヒントを、ひとりのプレイヤーだけがアドバンスの画面で知ることができ、ほかのプレイヤーにはそのヒントが表示されず気づかずじまい……なんてこともあるらしいぞ!!

⬆従来の『ゼルダ』に近い、見下ろし視点の画面で対決だ！

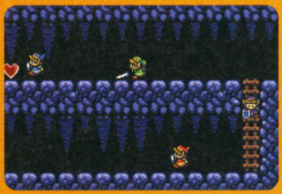

⬆『リンクの冒険』のような、横から見た視点でプレイすることも。

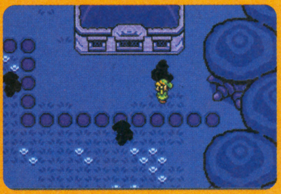

⬆アドバンスの画面には独自の情報が表示されることもあるので注意しよう。

©2003 Nintendo　※画面は北米版の開発中のものです。

コネクティビティ対応ソフト　その③

# ゼルダの伝説 テトラズトラッカーズ（仮題）

対応機種：ゲームキューブ　ジャンル：アクション　発売元：任天堂

## みんなでワイワイ遊ぼう!!

⬅任天堂ブースで発表された、コネクティビティ対応ソフトの『テトラズトラッカーズ』。

## 4人のリンクがスタンプラリーに挑戦!!

『ゼルダの伝説 風のタクト』のキャラクター“テトラ”と海賊団が登場するアクションゲーム。もちろんこのゲームもアドバンス本体をコントローラーとして使うことになるぞ。プレイヤーは最大4人まで参加することができ、それぞれがリンクを操作してスタンプ集めで競うことになる。フィールド上にはテトラの手下たちがいるので、指定された順番に手下を捜し出してスタンプを押してもらおう。ライバルよりも早くスタンプを集めれば、多くのポイントがもらえるぞ。スタンプを集めたらテトラのもとへ戻ろう。そして、もっともポイントの高かったリンクが勝利者となるのだ。テレビ画面には、フィールドの全体マップとリンクたちの現在位置が表示されるぞ。

## テレビの画面でマップと現在位置を確認！

⬆テレビ画面にはフィールドの全体マップとリンクたちの現在地が表示される。この画面でライバルたちの現在地を確認しながらスタンプを集めよう。

⬅⬇ルピー（お金）を一定数以上集めてからじゃないとスタンプがもらえないといった、特殊な条件が設定されることもあるのだ。

## 手下はどこに？

⬅もっともポイントの高かった人の勝利。ポイントを多く稼ぐために、とにかく早くスタンプを集めろ！

## アドバンスの画面でゲームを進める

『テトラズトラッカーズ』は、アドバンスの画面でゲームを進めるのがメインとなる。アドバンスの画面には自分のリンクとその周囲、さらにはテトラからのアドバイスが表示されるのだ。テトラからのヒントは、プレイヤーごとに違う場合もあるぞ。またテレビ画面に表示された他プレイヤーをチェックし、待ち伏せして相手のルピーを奪ったりすることもできるのだ。

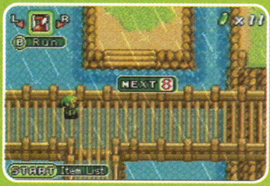

⬆つぎは8番の手下を捜すことになった。果たしてどこにいるのだろう。

### スタンプを集めろ!!

⬆ついに8番の手下を発見。条件を満たしていればスタンプがもらえるぞ。

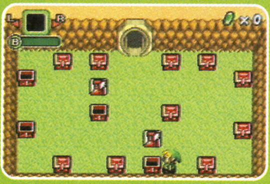

### アイテムを駆使しろ!!

⬅アイテムをゲットできる場所もある。いいアイテムを入手して、ゲームを有利に進めよう！

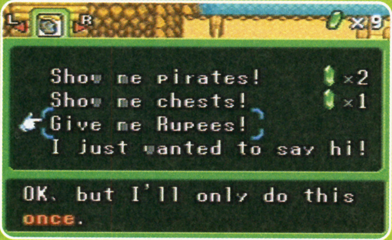


⬅テトラはプレイヤーにヒントをくれるが、ほかのプレイヤーにもヒントを送る。ほかのプレイヤーに送っているヒントは見ることができないぞ。

©2003 Nintendo　※画面は北米版の開発中のものです。

コネクティビティ対応ソフト　その④

# PAC-MAN® FOR NINTENDO GAMECUBE™ (tent.)

パックマン フォー ニンテンドーゲームキューブ(仮題)

対応機種：ゲームキューブ　ジャンル：アクション　発売元：任天堂

'80年代に世界的大ヒットを記録した『パックマン』を題材にしたアクション。このゲームの特徴は、コントローラ3台とアドバンス1台を繋ぐことで4人対戦が可能になること。4人対戦をする場合はひとりがパックマンを操作し、残りの3人がモンスターを操作するのだ。モンスターを操作する人はパックマンを捕まえること、パックマンを操作する人は画面内のエサを食べ尽くすことがゲームの目的となるぞ。パックマンは通常状態では弱いけど、パワーエサを食べると一定時間無敵になり、モンスターを食べることができるのだ。パックマンとモンスター、果たして生き残るのはどっち？

## コントローラ3台とアドバンス1台を使う

パックマンを操作する人がアドバンスを持ち、モンスターを操作する人はコントローラを持つことになる。モンスター役の人がパックマンを捕まえれば、アドバンスに持ち替えてパックマンを操作するのだ。

### パックマンを操作する人はアドバンスを使う

アドバンスの画面にはマップ全体とモンスターの位置が表示される。モンスターに捕まらないように逃げまわりながら、すべてのエサを食べ尽くそう！

### モンスターを操作する人はコントローラを使う

モンスターを操作する人はテレビ画面を見てプレイすることになる。自分の周囲しか見えないので、パックマンよりもやや不利な状態か!?

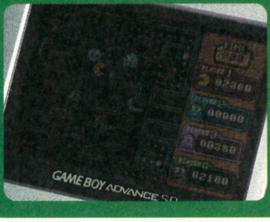

⬅モンスター3人対パックマンひとりという対戦になる。パックマンを捕まえれば、つぎの対戦で捕まえた人がパックマンになれるぞ！

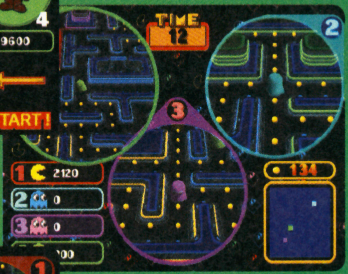


➡モンスターを操作する人はそれぞれの周囲しか見えない。画面右下のレーダーを活用して、パックマン追いつめるのだ。

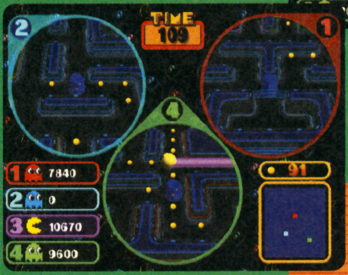


⬅パックマンを捕まえて、自分がパックマンになっちゃおう！

⬇みんなでワイワイと鬼ごっこ気分で楽しめるのだ。

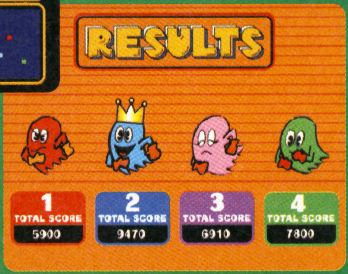


## パックマンとモンスターが鬼ごっこ!!

# ガイスト(仮題)

対応機種：ゲームキューブ　ジャンル：3Dシューティング　発売元：任天堂

## いろんな体に乗り移れ！

コネクティビティ対応ソフト以外にも、日本で未公開のタイトルが発表された。それがこの3Dシューティングゲーム『ガイスト』だ。プレイヤーは魂となり、いろいろな人間に乗り移り、その人間の能力を活かしながらゲームを進めていくことになるぞ。果たしてどんな能力を持った人間たちが登場するのだろうか？

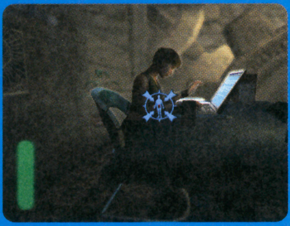

⬆機械の操作に長けた人間も登場。乗り移るとどんな能力が使えるのかな？

## 多人数での対戦も！

このゲームでは2分割画面や4分割画面での対戦プレイを楽しむことができる。対戦モードでも乗り移りシステムが採用されているらしいぞ！

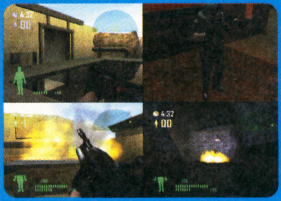

⬆『ガイスト』は、いわゆる主観視点の3Dガンアクションだ。

⬇敵を発見！　持っている銃で撃って撃って撃ちまくれ！

©2003 Nintendo　©1980 2003 NAMCO ©2003 Nintendo. Developed by n-space　※画面は北米版の開発中のものです。

# ファミ通キューブ+アドバンス特捜隊

## マンスリーニュース 2003.8 国内編

E3に負けず、国内でも重大ニュースが多くて、とってもにぎやか！ ここでは、国内で発表された最新ニュースをピックアップして紹介するぞ。もちろんプレゼント情報もあるので見逃さないように!!

### 新登場 これからゲームキューブを買う人は要注目！ お得な“エンジョイプラスパック”が新発売!!

NINTENDO GAMECUBE + GAME BOY PLAYER エンジョイプラスパック

●プラチナシルバー
●バイオレット
●オレンジ
●ブラック
各19800円

ゲームキューブとゲームボーイプレーヤーがセットになって価格が19800円と、とってもお得なセット、“エンジョイプラスパック”が6月21日から発売開始!! これまではゲームキューブ単体で19800円だったから、このパックはゲームボーイプレーヤー単体の価格5000円分もお得になるということ。これでゲームボーイアドバンス用ソフトやゲームボーイ（ゲームボーイカラー）用ソフトをテレビで手軽にプレイすることができるのだ。また、このパックの登場により、ゲームキューブ単体での発売はなくなるが、ゲームボーイプレーヤー単体の発売は継続されるぞ。

4色同時発売!!

### 新色 『テイルズ オブ シンフォニア』をイメージした限定カラーのゲームキューブが登場!!

『テイルズ オブ シンフォニア』の制作発表会にて、限定カラーのゲームキューブが発表されたぞ。カラーはゲームのイメージに合わせた淡いミントグリーン。上部のディスク部分には主人公ロイドのイラストやゲームのロゴマークがついているのだ。気になる発売日や出荷台数、セット内容などは未定。詳細が判明しだい、続報をお届けするぞっ!!

限定カラーゲームキューブ（ミントグリーン）／発売日・価格未定

### 限定 こちらは限定カラーのアドバンスSPが同梱!! 『ボクらの太陽』限定版が発売!!

『ボクらの太陽』に特別カラーSPが同梱された限定版が、7月17日に16800円で発売されるぞ。アドバンスSPは赤と黒のツートンカラー。その名もジャンゴレッド&ブラックだ。さらに、限定版、通常版ともに早期購入特典として、棺桶型のアドバンスケースがもらえるぞ。詳しいの商品のお問い合わせはコナミホットライン☎0570・086・573まで。

『ボクらの太陽』+ゲームボーイアドバンスSP／16800円

### さよなら ファミコンとスーパーファミコンが9月をもって生産を終了！

テレビゲームのブームを築き上げたファミコンとスーパーファミコンの新型機が、9月をもって生産終了となる。さらにこれらの本体修理に関しても、部品がなくなりしだい受付終了。また、ディスクカードの書き換えサービスも9月30日をもって終了となるぞ。本体を持っていない人は、記念としていまのうちに買っておくのもいいかも!?

↑旧型はすでに生産終了。この新型も、もうすぐ買えなくなるぞ。

### ライブ 『マリオ』や『ゼルダ』の名曲を迫力のライブで堪能しよう!!

『マリオ』や『ゼルダ』シリーズの名曲を、ビッグバンド（管楽器中心の楽器編成）が多彩なアレンジを施して演奏するライブが開催決定。日程は9月14日、東京の日本青年館大ホールで行われるぞ。チケットの価格や購入方法は現在のところ未定。このライブに関する問い合わせは、チケットスペース☎03-3234-9999まで。

↑もちろん最新作の『マリオサンシャイン』の曲も演奏されるぞ。



©2002 Nintendo ©2003 Nintendo ©2003 Pokémon. ©1995-2003 Nintendo/Creatures Inc./GAME FREAK inc. ©2003 Pokémon. ©1995-2003 Nintendo/Creatures Inc./GAME FREAK. inc. ©Nintendo・Creatures・GAME FREAK・TV Tokyo・ShoPro・JR Kikaku ©Pokémon ©2003 ピカチュウプロジェクト ©2003 Nintendo ©1989 SHIGESATO ITOI/Nintendo Program: ©2003 Nintendo ©1994 Nintendo/APE inc. Scenario:©1994 SHIGESATO ITOI Program :©2003 Nintendo

## ホリ ゲームキューブ&ゲームボーイアドバンスSPの最新周辺機器がホリから登場!!

ゲームキューブ専用の周辺機器、人気のホリパッドに新色が追加!! 各ボタンが大きくて押しやすいうえに、Zボタンが左右にあるので操作性がバツグンなのだ。また、ゲームボーイアドバンスSPには、変換プラグを必要としないステレオヘッドホンが登場。これらを各3名にプレゼント。希望の商品を明記して"ホリホリ係"まで。

**ホリパッドキューブ 迷彩・ブルー・グレー 発売中/各2500円**

**ヘッドホンSP 発売中/1500円**

## おもちゃ 振ると絵や文字が浮かび上がる不思議なポケモンアイテム!!

光を利用した新しいコミュニケーションツール、ポケモーションが、8月1日に2500円で発売。本体を左右に振ると空中にルビー・サファイアに登場するポケモンが浮かび上がる。これを利用して、友だちとポケモンの名前当てクイズをすることも可能。さらに楽しみかたはさまざま。どうやって遊ぶかはキミしだいだぞ!!

**ポケモーション 8月1日発売/2500円**

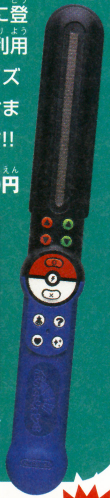

↑本体を振ると、ポケモンが鮮やかに浮かび上がる。動くポケモンを見ることも可能だ。

## カード セブン-イレブンでポケモンフェア!

セブン-イレブンが、6月25日からポケモンフェアを実施。対象商品1個につき、ここでしか入手できないポケモンカードが1枚ついてくるぞ。

**対象商品**
ファンタ フルーツパンチボトル缶490ml
スプライトクラシックボトル缶500ml
ファンタ メロンソーダボトル缶500ml
アンバサ サワーホワイトボトル缶490ml
バニラ コカ・コーラボトル缶500ml
※景品がなくなりしだい、終了となります。

## 収納 これでお部屋もスッキリかたづく!!

モリガングからゲームボーイプレーヤーの専用ラックSが発売中。この商品を3名にプレゼント。欲しい方は"ラックちょーだい係"まで。

**専用ラックS/3980円**

## ドラクエ モンスターのリアルなボトルキャップ!!

プレゼント! 5個セットで2名

スクウェア・エニックスからドラゴンクエストボトルキャップセレクション2が、7月5日に発売。プレゼントの応募は"ドラくれ係"まで。

↑塗装のクオリティーがアップしてさらにリアルに!!

## CD 『GIFTPIA』に参加したエイプリルズのミニアルバム!!

『GIFTPIA』への提供曲"ASTRO"が収録されたエイプリルのファーストミニアルバムが6月30日に発売。ポップでエレクトロな楽曲が目白押し!!

## 第19回 キューブくん

■てか、キューブくんの下にいるのは誰!?

## 今月の超ゲーム占い

占う人：福田有宵先生
日本占術協会副会長

占い期間:6月21日〜7月18日

今月は『MOTHER 1+2』の『1』に登場する4人の中から、好きなキャラをひとり選んでね。すると、あら不思議!!ひと月の運勢がバッチリわかるぞ!!

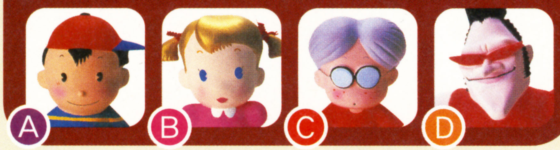


**Aのぼくを選んだ人は**
強力な運を持っているが、油断して失敗することが多い。何事も油断大敵。まわりの人とチームプレイを上手に取れば、力がどんどんつく。食欲が旺盛になる時期。運動不足に注意しよう。

**Bのアナを選んだ人は**
安定運。周囲からほめられ、慕われる時期。異性からも注目されるので親切に接すること。部屋の机や椅子の配置替えも吉。金銭運は衝動買いした物が、結果的にムダ使いなることが多いぞ。

**Cのロイドを選んだ人は**
自分のペースを崩さないように。人のペースに合わせるのは失敗のもと。7月になると、クラス会や古い友人との集まりで、思いがけない出会いがあるかも。歯の治療は早め済ませておこう。

**Dのテディを選んだ人は**
人の上に立ってがんばるとき。頼まれごとは困難なものでも引き受けよう。夜更かしは禁物。友人との交際費が多くなるので、お金の管理をキッチリ。年上の憧れの人とチャンスあり。

●各プレゼントは……はがきに郵便番号、住所、氏名、年齢とこの特捜隊ページの感想を書いて、〒154-8528 (株)エンターブレイン ファミ通キューブ編集部 特捜隊各係まで。締切は7月18日(消印有効)

# ファミ通キューブ+アドバンス特捜隊

マンスリー掲示板 2003.8

ゲームファンが集う憩いの場所"マンスリー掲示板"。今月も全国からたっくさんのおたよりが届いているぞ。「ゲームにまつわるあんなことを語りあいたい!」というご意見があったらぜひ特捜隊へ。みんなのおたより待ってるぞーいっ!

## 今月のお題:『任天堂の新作ゲームについて言いたいこと』

今月のお題は「任天堂の新作ゲームについて言いたいこと」。先月号や今月号の"新作スクープ"でもお伝えしているとおり、任天堂が続々と新作ゲームを発表! みんなの期待も高まっていることと思うけれど、今回はそんな熱い声を一気に紹介するぞ。発売間近の作品から発売日が気になるあの大作まで、どーんとどうぞ!

●ドトウの新作ラッシュにうれし涙が……(大阪府・13歳) ●いや~、まさかこれだけの新作ゲームが出るとは……(奈良県・11歳) ●中学生になって、もうゲームはしないと思ったのに……やめられない!(栃木県・13歳) ●全部やってみたいです!(東京都・8歳) ●ただひと言、今年はすごいです。大満足!(神奈川県・?歳) ●今年はおもしろそうな新作がいっぱい出るけれど、受験に受かるまでガマン……(和歌山県・15歳) ●こんなに早く『どうぶつの森』シリーズの新作が遊べるなんて(山口県・22歳) ●カードe+に期待大。対応カードをバンバン出してほしいです(大阪府・22歳) ●『カービィのエアライド』、絶対買います!(群馬県・13歳) ●息子が『カービィのエアライド』の発売を指折り数えて待ってます。もちろん私も!(石川県・34歳) ●『ファイナルファンタジー・クリスタル クロニクル』のグラフィックに好感が持てます(福井県・17歳) ●『ピクミン2(仮題)』で、またオリマーやピクミンに会えるのを心待ちにしています(兵庫県・39歳) ●『ピクミン2(仮題)』の発売を、クリスマスまでにお願いします。サンタより(千葉県・32歳) ●オーバーオールでヒゲの方がけっこう活躍なされるみたいですね(岐阜県・16歳) ●『マリオカートGC(仮題)』のふたり乗りシステムが楽しみです(岐阜県・14歳) ●『マリオカートGC(仮題)』に、いままでのシリーズのシステムを取り入れてくれ!(鹿児島県・11歳) ●『マリオパーティ5(仮題)』にやばいぐらい期待しています!!(和歌山県・13歳) ●『マリオパーティ5(仮題)』には、どんなミニゲームが入るんですか? 早くほし~い!(岡山県・15歳) ●『マリオ&ルイージRPG』を、ボクの予想をはるかに超えたおもしろいゲームにしてください(大阪府・12歳) ●『マリオ"3"』のリメイクが『スーパーマリオアドバンス"4"』というのはまぎらわしいかも(和歌山県・17歳) ●待ってました『カスタムロボ for GAMECUBE(仮題)』! ゲームキューブであの大興奮が味わえるなんて感激!(広島県・14歳) ●『カスタムロボ for GAMECUBE(仮題)』、リアルすぎです、ハイ(埼玉県・14歳) ●『スターフォックス(仮題)』では、音声を日本語にしてほしい(兵庫県・14歳) ●『ワリオワールドGC(仮題)』おもしろそう! どちらかというとマリオよりワリオのファンなので……(宮崎県・14歳) ●『ワリオワールドGC(仮題)』のミニゲームとして『メイド イン ワリオ』の新作が収録されないかな……(青森県・16歳) ●スタフィーかわいい! 『伝説のスタフィー2(仮題)』にももちろん期待(徳島県・14歳) ●『F-ZERO GX』や『マリオカートGC(仮題)』のタイムレコードが、メモリーカードを通じて交換できるとうれしい(北海道・36歳) ●来た~! 『マリオゴルフ』~! ゲームキューブ持っててよかった~っ!(北海道・17歳) ●『マリオゴルフ ファミリーツアー』では、全国的なトーナメント大会を行うといいのでは?(愛知県・9歳) ●発売日よ、早く来い!(東京都・13歳)

### <次回のお題>

さて、次回のお題は「ファミコンとスーパーファミコンにまつわる思い出」。今年の9月に製造が中止されてしまうファミコンとスーパーファミコン。ゲーム史に輝くこの2大ハードにまつわる思い出を、アンケートはがきの裏に書いてくれいっ!

## その他のご意見集

新作ゲームに対する声援がたくさん寄せられた今回のお題。それと同時に、読者からの任天堂に対する要望も多く集められたのだ。ここではそんなご意見を紹介していくぞ。

●新作ゲームは、なるべく時期が重ならないように出してほしい……(愛知県・?歳) ●続編ではなく、本当の新作を!(福岡県・12歳) ●1カートリッジプレイ対応のゲームを増やしてほしい(北海道・14歳) ●『マリオ』や『MOTHER』と同じように『ファイアーエムブレム』の旧作もリメイクしてほしい(石川県・15歳) ●コマーシャルにインパクトを!(兵庫県・12歳) ●映像がキレイになるのはうれしいけれど、キャラクターの心を感じ取れるような濃いゲームを作ってくださいね(北海道・16歳) ●『MOTHER 1+2』のように、昔の良作をまとめて1本にして発売してほしい(東京都・17歳) ●これからも美麗な映像作りにがんばってください(山口県・16歳) ●いままでにない斬新なシステムを取り入れたゲームを作ってほしい(神奈川県・15歳) ●他のメーカーの新作発売日とダブらないようにしてほしい(岩手県・15歳) ●たとえ時間がかかってもおもしろいものを!(長崎県・14歳) ●ちょっと路線カタすぎ……(兵庫県・19歳) ●もっと大人向けゲームを制作してほしい(沖縄県・28歳) ●『スーパーマリオアドバンス』シリーズは、リメイクだけでなく新作も作ってほしい(福岡県・11歳) ●復刻版をどんどん出してほしい(茨城県・28歳) ●ルイージの出番をもっと増やしてほしい(福岡県・16歳) ●ぜひネットで対戦プレイできるゲームを!(栃木県・17歳) ●なるべく発売日をのばさないで(新潟県・14歳) ●もっと予約特典をつけてください(滋賀県・13歳) ●ひねりすぎでないコンセプトのゲームがしたい(茨城県・30歳) ●どのゲームもすばらしいんですけれど、『スマブラ』の新作がないのが残念です(岩手県・12歳)

【はみだし特捜隊】いま編集部では氣志團が大ブーム。恒例のカラオケ大会では、水ピンとデビル藤原によるマイク争奪戦まで勃発している模様。以上報告終わり!!

# ゲームソフトご意見帳

## とっとこハム太郎4 にじいろ大行進でちゅ
ゲームボーイアドバンス　任天堂／5月23日発売

●ハム太郎がかなりかわいい!（愛知県・15歳）●シール集めにハマりまくり〜!（静岡県・10歳）●シール、ぬり絵など楽しさイッパイ!（青森県・?歳）●大人でもすんなりとゲームの世界へと入っていけるすばらしいゲーム（埼玉県・35歳）●おもしろい、ハマる、かわいいの3拍子そろったゲームです（栃木県・13歳）●みんなで仕掛けをクリアーしていくのが楽しいです（奈良県・9歳）●にじ色の7つの材料を集めていると、ハムアクションがたくさんできて楽しかった（埼玉県・10歳）●のほほーんと楽しくていい!（静岡県・14歳）●まいどくんかわいー!　でももう少しストーリーを長くしてほしかった（奈良県・13歳）●イベントがおもしろい（山口県・11歳）●前作よりミニゲームが増えてうれしい（静岡県・10歳）●画面がきれい（千葉県・9歳）●字が読みやすい（北海道・8歳）●ハムちゃんずが画面いっぱいになってくり出す“ハムハムイエー!”がかわいすぎー!（京都府・12歳）●ミニゲームに失敗してもシールがもらえるのがいい（宮城県・13歳）●全員で移動できたらよかった（神奈川県・11歳）●小学校2年生の子供には、つぎに何をすればいいのか、まだ自分ではわからないようです（大阪府・?歳）●どんどん進めて、ちょっと難しいミニゲーム。これがいい（愛知県・11歳）

## ポケモンボックス
ゲームキューブ　ポケモン／5月30日発売

●ポケモンが1500匹まであずけられるのがうれしい（埼玉県・6歳）●条件を満たすごとにタマゴがもらえるのがいい（山形県・14歳）●とっても役立つ!（徳島県・21歳）●検索や様子を見たりするのが本格的で、ほんとうにパソコンでポケモンを管理しているみたい（宮城県・14歳）●ポケモンを捕まえる楽しさが増した。値段が安いのも◎（宮城県・14歳）●ポケモンを能力別に並べ替えたりできるのがうれしい（鳥取県・10歳）●ディスプレイがかっこよくて魅力的だった（神奈川県・11歳）●最近強くなってきたので、もっとポケモンを育てたい（愛媛県・8歳）●最初はわかりにくかったけれどすぐに慣れました（東京都・9歳）●見たいポケモンをすぐ見られるので便利だしわかりやすい（北海道・9歳）●捕まえたポケモンを並べたり、テレビで冒険できたりと、とても楽しかったです（愛知県・9歳）●ポケモンを集めていない人にはやる意味はない（三重県・15歳）●違うデータを使うとき、ボックスにいるポケモンが図鑑に100種類以上いないと引き出せないのが×（宮城県・14歳）●タマゴをふたつもらって、すごいワザを覚えていてビックリ（埼玉県・12歳）●付属していたオリジナルカラーのメモリーカード59がとってもいい!（愛知県・12歳）

## NARUTO —ナルト— 激闘忍者大戦!
ゲームキューブ　トミー／4月11日発売

●必殺技が簡単に出せる!（秋田県・11歳）●ロック・リー最高!　声も再現されていてとってもいいです（岡山県・13歳）●もっとキャラクターや技が多かったらより楽しめたと思います（埼玉県・12歳）●キャラクターの特徴がうまく活かされている（佐賀県・16歳）●技が凝っていてよかった（福島県・17歳）●もっとステージのバリエーションがほしかった（岐阜県・14歳）

## ファイアーエムブレム 烈火の剣
ゲームボーイアドバンス　任天堂／4月25日発売

●自分の分身（軍師）が加わったことで、より物語に入り込みやすくなった（広島県・14歳）●遊牧民の登場が遅いのが残念（広島県・16歳）●支援を何度も見ることができるシステムがナイス（宮城県・14歳）●予約特典が豪華だった（香川県・24歳）●前作と比べるとかなり難易度ダウン（鹿児島県・13歳）●外伝ステージが少ない（群馬県・9歳）

## ロックマン ゼロ 2
ゲームボーイアドバンス　カプコン／5月2日発売

●むずかしーっ!（北海道・28歳）●レヴィアタンの声がイメージとかけ離れている（大阪府・15歳）●操作に慣れていたからか、前作より簡単に感じた（富山県・19歳）●ゼロのレベルが、前作より意味のあるものになった（大分県・14歳）●もうちょっとミッションを増やしてほしかった（青森県・15歳）●攻略法がたくさんあってやりがいがある!（神奈川県・14歳）

## キャッスルヴァニア —暁月の円舞曲—
ゲームボーイアドバンス　コナミ／5月8日発売

●前作よりはるかにパワーアップ!（岡山県・16歳）●携帯機とは思えない迫力のアクション（東京都・17歳）●武器や防具とソウルの組み合わせで、自分だけのキャラクターを作れるのがすごく楽しい（新潟県・25歳）●音楽とグラフィックはアドバンス史上最高!だと思う（岩手県・16歳）●ボスが弱いときがあるので拍子抜けする（愛知県・19歳）

## お父さんお母さんにも言わせて! キューブ&アドバンス!!

●子供に「ゲームは1日1時間」と言っている手前、あまり長時間プレイすると、つぎの日プレイデータでバレてしまいます。……時間がほしい（大阪府・35歳）●自宅療養中の孫にゲームを買ってやると、驚くほど元気な表情を見せます（東京都・58歳）●深刻な高齢化社会ですが、ゲームで指先を鍛えていればボケないのではないかな、と思っています（兵庫県・36歳）●成長するにつれ、息子とは趣味趣向がまったく違ってしまい、つぎに買うゲームでケンカになってしまうこともしばしばです（北海道・42歳）●あんな小さな手で、どうしてゲームキューブのコントローラを上手に操れるのか（神奈川県・?歳）●『インベーダー』世代なので、子供がゲームをする気持ちはよ〜くわかります（京都府・?歳）●息子の将来の夢はゲーム雑誌の編集部で働くことだそうです。……でもね、だからといってずっとゲームしていていいワケではないのよ（山口県・36歳）●先日息子がデパートで迷子になりました。迷子預かり所に行くと、そこには同じ迷子の、でもまったく知らない子と『ポケモン』をしている息子がいました（福岡県・33歳）

# 新作ゲームクロスレビュー

今月のクロスレビュー／6月1日〜6月30日発売のソフト

## ニンテンドー ゲームキューブ 6月5日　フロッガー

コナミ／5800円
アクション／コミカル

カエルのフロッガーとなって、敵や罠を避けながら全28ステージクリアーを目指そう。

## ニンテンドー ゲームキューブ 6月19日　魔法のパンプキン 〜アンとグレッグの大冒険〜

エム・ティー・オー／6800円
アクション／冒険・ファンタジー

ふたりの主人公の特徴を使い分けながら、モンスターが現れる不気味な森から脱出せよ!

## ニンテンドー ゲームキューブ 6月19日　ソニックアドベンチャーDX

セガ／6980円
アクション／冒険

ソニックやナックルズ、テイルスなど、6人のキャラクターのストーリーが楽しめるぞ。

## 水ピン

今月号の付録の特製ポーチはどうだった？　シンプルだけどハイセンスな配色がいいでしょ？　で、8月号の付録は、海やプールで人気者になれること請け合いのカービィのビーチボール!!　詳しくは103ページを見てみて!!

| | フロッガー | 魔法のパンプキン | ソニックアドベンチャーDX |
|---|---|---|---|
| 点数 | 6 | 6 | 9 |
| レビュー | 懐かしの『フロッガー』と共通するのは、カエルが跳んで移動するという点くらい。3Dの空間を活かした仕掛けが多く、頭を使って進んでいくのはおもしろい。ただ、奥行きやフィールドの形がわかりにくく、いらぬストレスを感じるのは難。ムービーは美麗で◎。 | キャラを使い分ける楽しさが簡単に味わえる。3Dアクションとしてオーソドックスだが、フィールドの作りがわかりにくいのは難。視点が自動的に移動するたび、操作する方向が変わるのはプレイしにくい。世界観は洋モノ映画のようで○。とくに音楽がいい。 | 超スピードのアクションあり、宝捜しあり、釣り(!)ありと、楽しみの多い作り。モードも豊富で、育成やミニゲーム、アドバンスとの連動など盛りだくさん。3Dゆえに状況がわかりにくい点はあるが、ノリのよさで楽しめる。グラフィックは高品質。 |

## ローリング内沢

1983年に誕生したファミコン、今年の7月15日にハタチの誕生日を迎えます。おめでとう!　しかし残念ながらファミコンの生産は9月にて終了とのことです。ファミコンを持ってない人、買うならいまのうちだ。

| | フロッガー | 魔法のパンプキン | ソニックアドベンチャーDX |
|---|---|---|---|
| 点数 | 6 | 6 | 9 |
| レビュー | ミスれば即死に、という緊張感はあるものの、それ以上のドキドキ感は薄い印象。爽快さも淡く、堅実にじっくりこつこつとプレイする作品。シンプルでプレイヤーを問わない手軽さは◎。一部グラフィック的にルートがわかりづらい部分あり。 | 世界観やグラフィックが独特、すごく丁寧に作られた作品。ただアクションゲームとしてはオーソドックス。淡々とした展開でメリハリは薄い印象。しかしながら年齢を問わずに誰でもが楽しめる作品。謎解きギミックも丁度いい難易度です。 | 『ソニック』シリーズの醍醐味であるジェットコースター的スピード感ががっちり味わえる作品。新たにゲームギアの『ソニック』シリーズが多数収録されていたりとコレクション性も高い。大ボリュームで遊びごたえも十分すぎる内容です。 |

## 本田やよい

先日、ヤカンを火にかけたままうっかり1時間ほど寝てしまい、危うく火事になるすところでした。壁にかけてたフックが熱でやわらかくなり、フライパンが落ちて、その音で起きてことなきを得たの。マジビビった。猛反省。

| | フロッガー | 魔法のパンプキン | ソニックアドベンチャーDX |
|---|---|---|---|
| 点数 | 5 | 8 | 6 |
| レビュー | 真上からの見下ろしじゃなく、微妙にナナメ。場面によってはアングルが変わることも。なのに視点を変更したり、周囲を見回したりできないのでどうにも遊びづらい。その点がクリアーされていればかなりおもしろくなったと思うんだけど……。 | 画面、音楽、演出などどれも質のいい映画チック。足場から落下するか否かのスリルがたまらない。コインをためないとキャラチェンジができないので、序盤はやや不便かも。後半はけっこう難しいけど、バランスがいいのでやりがいを感じられる。 | 謎解きとアクションの2本立てが一度に楽しめる。3D空間を超高速で移動できるのは快感。一見自由度が高そうで、じつは行ける場所に制限があるのは不満。会話するボタンとダッシュのボタンが同じなのは、慣れるまでちと不便。 |

## デビル藤原

5月にアメリカで開催されたE3という世界最大のゲームショーに行ってきました。アメリカに到着早々、風邪をひいてしまって体調最悪。そんな状態でがんばった俺の体験記を、70ページから掲載しているので読んでみて!

| | フロッガー | 魔法のパンプキン | ソニックアドベンチャーDX |
|---|---|---|---|
| 点数 | 7 | 8 | 9 |
| レビュー | グラフィックはかなりイイ感じ。シンプルなルールなので誰でも気軽に遊ぶことができる。とはいえ、単純なだけに物足りなさを感じてしまうことも……。穴が開いている場所が見づらいため、ルートの繋がりがわかりにくいのがマイナスポイント。 | 特徴の違うふたりのキャラクターを使い分けながら、ゲームを進めていくのは楽しい。なかなか攻略しがいもあります。難易度はやや高めに感じるけど、世界観やグラフィックがイイ感じなので、ライトユーザーでも十分に楽しめるかと。 | 『ソニック』シリーズ最大の特徴であるスピード感と爽快感が十二分に味わえる。メインシナリオの豊富さに加え、そのほかのモードもボリューム満点なのがうれしい。ファンのコレクトアイテムとしても◎。コストパフォーマンスはかなり高いです。 |

ニンテンドー ゲームキューブ

**6月19日**

## ENTER THE MATRIX

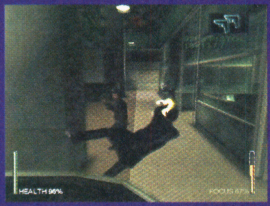

**バンダイ／6800円**

アクション・アドベンチャー／SF

人気映画『マトリックス』が題材。オペレーターの指示に従いながら敵を倒していこう。

**8** この手の3Dアクションとしてはオーソドックスなデキだが夢中になれる。敵の動きを遅くできるなど、『マトリックス』の世界にひたれるのがおもしろい。映画のストーリーを補完する作品として存在価値は大。映画のファンならプレイするべき。

**8** ストーリー構成はもちろんなのだが、演出なども非常に映画的。簡単操作で華麗な『MATRIX』アクションが味わえる。視点切り替えが見にくい場合もあるがそこはご愛敬。ドキドキ感のある映画の主人公になりきれる。スピード感もあって◎。

**8** 文字が読みづらい、マップが表示されない、目的地や操作説明がわかりづらいなど改善してほしい点は多いものの、独特のアクションの爽快感がそれらの欠点を上回る。何よりLボタンで発動するスローが超快感。自分が登場人物になった感覚が味わえる。

**7** 現在公開中の映画と物語がリンクしているので、ファンにとってはかなり価値がある。逆に映画を見ていない人にはわかりにくい。スローモーションにしながら、さまざまなアクションを行えるのは、まさに『マトリックス』って感じがします。

ニンテンドー ゲームキューブ

**6月20日**

## GT CUBE

**エム・ティー・オー／6800円**

アクション／レース

約80車種のクルマが実名で登場。クルマをカスタマイズできるほか、4人対戦も可能。

**9** リアル指向ながら、クルマの動きが非常に制御しやすく、誰にでも楽しめる作り。お手軽に爽快さを満喫でき、ゲームがうまくなった感覚を味わえる。といっても薄っぺらではなく、奥深さもあって○。楽しみも多い。アニメタッチのグラフィックはキレイ。

**7** レースゲームとしては非常に簡単で数回プレイすれば余裕で1位を取れるほどに。テンポよくゲームが進行するその構成は◎。ただ、緊張感が淡く、また新しい魅力には欠ける印象。いい意味で、こぢんまりとまとまった感じ。遊びやすさは◎。

**7** 車体のちがいによる走りの差が実感できる。Aボタンとスティックだけで操作できちゃう（ATの場合）カンタンさもいい。発売されたばかりのRX-8が選べるのもクルマ好きにはうれしいところ。誠実な作りだけど、そのぶん派手さや迫力にやや欠ける。

**8** 初心者でも十分に楽しめる作りなので、敷居は低い。チューンアップも簡単にできるが、逆にそれが物足りなく感じる人も……。全体的にはオーソドックスなレースゲームだけど、懐かしのクルマなども収録されていて、車種が豊富なのは○。

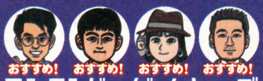


ニンテンドー ゲームキューブ

**6月26日**

## Viewtiful Joe

**カプコン／6800円**

アクション／SF

動きをスローにしたり、画面をズームにする"VFXアクション"を駆使して敵を倒すのだ!

**9** 斬新なシステム。特殊能力によって、敵の動きをスローモーションにしたり、自分が超高速になって攻撃をしたり。お手軽にヒーロー気分を満喫できる。難易度はけっして低くはないが、先に進みたい気にさせる。ハマれる。グラフィックは独特の味わい。

**9** 攻撃する気持ちよさ、攻撃を避ける気持ちよさ、その両方がいろんな角度から味わえる作品。簡単操作で自分のプレイに酔いしれることができ、アクションの苦手な人でもその手応えを感じられる。オリジナリティー溢れるシステムも◎です。

**9** 映画の中に入って悪党を倒すという設定がイカス。世界観やキャラ、セリフなど独特のノリもおもしろい。操作が単純なわりに演出が派手で、バリバリに爽快感を感じられる。クリアー後のお楽しみ要素も多く、何度も遊ぶ気にさせてくれる。

**9** 世界観は好みが分かれると思うけど、VFXパワーという特殊アクションを駆使して戦うのがメチャクチャ気持ちいい。ゲームバランスも絶妙。ほかの人がプレイしているのを見ているだけでも楽しいです。VFXパワーを使った謎解きも◎。

ニンテンドー ゲームキューブ

**6月27日**

## TONY HAWK'S PRO SKATER3

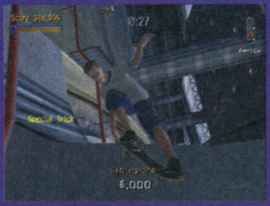

**サクセス／5800円**

アクション／スケートボード

プロスケーターが実名で登場。トリックを決めながら設定された条件をクリアーせよ。

**7** 操作は複雑ながら自由度の高いプレイが可能。ダイナミックな技をテンポよくくり出せるのは気持ちいい。ただ逆に、短時間でコマンドや操作を入力する必要があるため難易度は高い。お題をクリアーする作りはおもしろい。対戦などモードの豊富さは○。

**7** 操作に慣れるまでがちょっとたいへんだが、慣れると格段におもしろくなる。箱庭内を自由に走り回る爽快感。自在にトリックが出せるようになるとなお気持ちいい。スケートパークをエディットできる機能も◎、スケボー好きならじっくり楽しめる。

**6** フィールドが広く、どんな場所ででも滑れちゃう自由度の高さは快感。滑空、落下など実際に滑っているような感覚を受ける。公園を自分で作れるのもいい。キャリアモードは指令の表示が具体性に欠け不親切。もう一歩作り込んでほしかった。

**7** 壁や電線など、ゲーム中に登場するほとんどの障害物をスケボーで滑れてしまうのがおもしろい。爽快感もある。自由自在にトリックを決められるようになるには、やや根気が必要かも。スケートパークを自由にエディットできるのもいい感じ。

ニンテンドー ゲームキューブ

**6月27日**

## どうぶつの森e+

**任天堂／6800円**

その他／コミュニケーション

100種類以上もの新アイテムと新イベント、新機能を追加。カードeリーダー＋にも対応。

**9** 『＋』の改良版。パッと見は同じだが、細かい部分は大幅に変更されている。収集できるアイテムも増量。カードeリーダー＋を使った、遊びの幅の広がりはおもしろい。前作のユーザーでも新鮮に楽しめるはず。未体験者なら迷わずプレイすべき。

**9** 数々のコレクション対象が増え、新イベントが追加。それよりもSDカードを使ったデータのやりとりが可能になったのが最大の利点かも。遠方の友だちとパソコンを使ってデータ交換できるのは遊びの幅がグンと広がる。未体験の人はぜひ。

**9** カードeリーダー＋やアドバンスとの連携でできることが増え、もう一度遊びたいという前作体験者の意欲をそそる。何より夜中にお店で買ったり売ったりできるのが超便利。ほんわかのんびりした雰囲気は前作のままなので、未体験者もぜひ遊ぶべし。

**8** アイテムやイベントの増加、カードeリーダー＋を使っての遊びなどが追加されているが、基本的なことは前作と同じ。とはいえ、前作の経験者が遊ぶ意欲をかきたてられるだけのパワーアップはしている。のんびりと遊びたい人向けですな。

※このコーナーでの評価は、サンプル版（ほぼ製品と同様のもの）を使用しています。サンプルが入手できなかったゲームについては、欄外での紹介にとどめ評価はのちの号で掲載します。
※発売日の上のビュアーのマークは、その批評家がオススメするソフトです。
※数字は10点満点の総合評価です。

## ゲームボーイ アドバンス　6月5日

### フロッガー 魔法の国の大冒険

コナミ／4800円
アクション／コミカル

フロッガーを操って、5つに砕け散った魔法石を捜すため、全17ステージをクリアーしよう。

6　こぢんまりとはしているが、基本的なルールはゲームキューブ版と同じ。パズル要素の強い独自のアクション。ルールはわかりやすく、それでいて頭を使う奥深さがあるのは○。ただ、全体に緊張感と爽快感が乏しいのは残念。操作性があまりよくないのも困る。

6　謎解きの難しさよりも手間のかかるアクション(操作)に戸惑い気味。謎解きの方法はわかっていながらも、1歩ずつ動くのにも、向きを変えるにもボタンを押さなければいけないという操作方法が慌ただしく感じる。いわゆる覚えゲー的内容。

6　フロッガーが取る行動と、飛び越えるマスの位置関係を考えながら進めていくのがおもしろい。思考型パズルとアクションが一体化した感じで、頭の体操に最適。1カートリッジ対戦ができるのはうれしいけど、モードが少ないのはさびしい。

6　単純なボタン操作で遊べるんだけど、操作性がいいとはいえない。難易度は低いので誰でも気軽に遊べる点は○。爽快感はやや淡い印象。アクションパズルゲームとしてはオーソドックスで安定しているけど、新鮮味には欠けてしまう。

## ゲームボーイ アドバンス　6月12日　おすすめ!

### モンスターゲート 大いなるダンジョン ~封印のオーブ~

コナミ／4800円
RPG／冒険

シリーズ最新作。賞金稼ぎの少年となって、入るたびに地形が変化するダンジョンを探索だ!

8　前作にかなり近い作り。先のわからない緊張感と、適度に必要な思考力がミックスされて、ついやり続けてしまう魅力を生み出している。システムがシンプルで操作性もよいため、テンポよく進むのも○。難易度は低いので、この手のゲームの未体験者にも。

6　サクサク遊べるそのプレイ感は気持ちいいが、逆をいえば緊張感が薄く作業的になってしまうことも。『シレン』タイプだが、一手一手を考えて行動することはほぼナシ。ゴリ押しでなんとでもなっちゃう。この手の気持ちよさを求めるなら。

7　自動生成ダンジョン型の基本は押さえてあり、ていねいな作り。操作説明が表示されるので、だれにでも遊べる。どこでもセーブ可なのも親切。タイプによってステータスが多少ちがうものの、ストーリーや手に入るカードに差がないのは残念。

7　基本的なシステムは『不思議のダンジョン』シリーズタイプ。しかし敷居はかなり低めなので、ライトユーザーでも気軽に遊べる。その反面中毒性が低く、ドキドキ感を味わいにくいかも。ゲームのテンポがよく、サクサクと進められるのは○。

## ゲームボーイ アドバンス　6月20日

### METAL MAX 2 改

ナウプロダクション／4800円
RPG／冒険・

モンスターを倒した賞金で戦車をカスタマイズしながら、荒廃した世界を冒険しよう。

7　戦車をカスタマイズする楽しさとその自由度の高さ。古いながらもその魅力は大きい。ただ、文字が見にくい、操作性が不親切、経験値やお金稼ぎがツライなど、古さゆえの不満点を感じてしまうのも確か。一部にやや雑な作りが見え隠れするのは残念。

6　戦車のカスタマイズの楽しさは原作のまま。自由度が高いぶん、なにをしていいか戸惑う人も多いと思うが、己で目的を見つけそれを楽しめるプレイヤーならハマれるはず。読みづらいフォント、一部使いにくいインターフェイスはやや難。

5　昔の名作の移植。魅力的なシナリオやシステムはオリジナルの功績。携帯機への移植作としては欠点が多すぎ。最大の欠点は文字が読みづらいこと。忠実な移植だから難しいとはいえ、簡易中断できない点に関してはぜひ救済策を講じてほしかった。

6　独特の世界観は好みが分かれるが、戦車のカスタマイズはめちゃくちゃ楽しい。しかし、少々不親切なシステムはマイナスポイント。メッセージが見づらいのもツライ。自由度が高く、多様な目的が用意されているので長く遊べるのはうれしい。

## ゲームボーイ アドバンス　6月20日　おすすめ! おすすめ! おすすめ!

### MOTHER 1+2

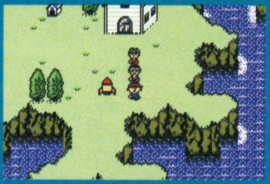

任天堂／4800円
RPG／冒険

過去に発売され好評を博したRPGの移植作。仲間と協力しあって謎を解き、敵と戦おう。

9　『1』は操作性や移動速度などに最低限の改良が加えられているが、基本はファミコン版のまま。各所に古さを感じるが、独創的な世界観とストーリーは楽しめる。『2』はアドバンスの新作ソフトとして見ても問題のないデキ。誰もが楽しめる良作。感動する。

9　原作をやったことのある人にとっては名作映画を再度見直しているようなプレイ感。オーソドックスなタイプのRPGではあるが、各キャラのセリフ回しや演出、ストーリー構成が秀逸。BGMや効果音などもいま聞いても新鮮。初心者にもおすすめ。

7　昔の名作の移植。『1』は古さはさすがに否めないけど、独特の世界観が再現されているのはうれしい。画面が見やすいのもいい。『2』は最近のアドバンスのゲームとくらべてもひけをとらない完成度の高さ。10年もまえの作品とは思えない。

8　名作ゲームとはいえ、いま遊ぶとグラフィックやシステムに古臭さをやや感じてしまう。しかし世界観や演出、ストーリーがとにかく魅力的。ゲームバランスも秀逸。初めて遊ぶ人はもちろんのこと、以前原作を遊んだ人でも十分に楽しめるはず。

## ゲームボーイ アドバンス　6月27日

### みんなの飼育シリーズ ぼくのカブト・クワガタ

エム・ティー・オー／4800円
アドベンチャー／昆虫採集・飼育

カブト虫とクワガタを採集&飼育し、昆虫大会で活躍させよう。昆虫は原寸大で閲覧可能。

7　元となるシステムはシリーズを継承しているものの、プレイ感覚などはかなり変わった。同じ作業のくり返しになりがちだが、カブトやクワガタが好きな人なら夢中になれるはず。ゲームとして攻略しがいのある要素が多いのも○。じっくりと楽しめる。

6　シリーズ前作より、アドベンチャー要素が濃くなった。飼育よりも、いかに強い昆虫を見つけて戦いに勝つかがポイント。村を徘徊して情報を集め、昆虫を収集する楽しみ、そして田舎暮らしを疑似体験する楽しみが味わえる。雰囲気がよい。

7　キャラクターはかわいく、親しみが持てて好感度が高い。虫を採って育てる、虫相撲をする、図鑑を埋めるなど楽しい点はいろいろある。でも既存の虫ゲームには見られない、強力な魅力があるかと言われると……。もう少しやり込める要素がほしかった。

7　基本的なシステムはオーソドックス。国内だけでなく、海外に生息するカブトやクワガタも採集できるのは、昆虫好きにはたまらない要素ですな。ほのぼのとしたゲームの雰囲気もなかなかよい。テンポよく、サクサクとゲームを進めらるのも○。

おすすめ!
## ゲームボーイ®カラー

6月5日

### 漢字BOY3

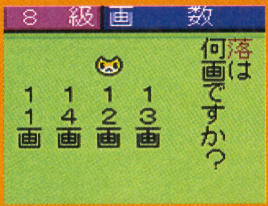


J・ウイング／4800円
クイズ／その他

漢字検定の過去問題を収録した学習ソフト。10級から1級までの問題に挑戦できるぞ。

**6** 学習ソフトとして真正面から取り組んだ作り。当然、楽しめる要素や演出などはないが、ゲーム機で勉強できるという部分に意義がある。実際、漢字を学ぶのに役立つ。ただ、すべての問題が選択式なため、さすがに漢字を書く能力を養うのは難しい。

**5** 学習ソフトなのでエンターテイメント性はなくてもいいと思うのだが、すべて選択式クイズになってしまっているその構成は微妙。問題の出しかた、答えの選びかたなど、もっと学習が身につくような見せかたがあるかも。学習補助ソフト的な役割。

**7** 一級がクリアーできない!! てな具合に、自分の能力の指針になるし、勉強する意欲をそそる。実際の検定では書く問題もあるらしいので、これだけで完璧とはいかないけど、読みや音訓、送りなどはかなり勉強になるはず。問題数が多いのもいい。

**8** 学習ソフトなので、ユーザーはかなり限定される。日本漢字検定協会の既出問題が収録されているので、非常に役に立つ。しかし選択方式で回答していくので、漢字の読みに関しては上達するが、漢字を書くことに関しては上達しにくいかと。

# BEST PICKs of This MONTH

## 今月はコレがおすすめ

今月は良質ゲームが目白押し。『どうぶつの森e+』は、前作をプレイしたことがあってもなくてもどうぞ。『GT CUBE』と『Viewtiful Joe』は、それぞれのジャンルに慣れてなくても十分楽しめる間口の広さがある。映画がおもしろかったなら『ENTER THE MATRIX』は必携。ボリューム満点の『ソニック』もお買い得。『MOTHER 1+2』は、昔のキャッチコピーどおり、「おとなもこどもも、おねーさんも」イケる。

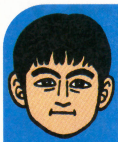

『Viewtiful Joe』はひさびさの新機軸かつ手応えのあるアクション。アクションファンは必見。映画ファンなら『ENTER THE MATRIX』もいい感じ。洋ゲー的なヘンな難易度の高さはあるけど。それと『MOTHER』シリーズ未体験の人はぜひ『1+2』を。泣いたり笑ったりキュンとなったり、さまざまな感情を味わえる良質ストーリーです。年齢を問いません。子供も大人もお姉さんもぜひプレイしてください。

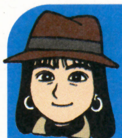

今月は映画の登場人物になって敵を倒すフェスタ開催月間。私の推薦作は『Viewtiful Joe』と『MATRIX』。ひたすら爽快感を追求したいなら前者、スリルも味わいたいなら後者ってことで。映画じゃないけど映画っぽい雰囲気にひたりたいなら『魔法のパンプキン』で決まり。スリルも味わえておトク。悪を倒すのもいいけど、南の島でたまにはバパーンと、もといのんびり暮らしたい、という人は『どうぶつの森e+』で決まり。

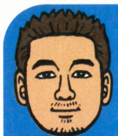

今月もなかなかいいソフトが揃ってますな。イチ押しソフトは『Viewtiful Joe』。遊んでいてかなり熱くなりました。敵をボコボコにしてストレス解消できますぞ。のんびりと気長に遊びたい人は『どうぶつの森e+』をどうぞ。『ソニックアドベンチャー デラックス』もいい感じです。RPG好きの人には『MOTHER 1+2』をおすすめ。まだ遊んだことがない人はぜひともプレイしてみてください。

## READER's 読者レビュー

このコーナーではみんなの投稿を大、大、大募集中! プレイしたゲームの感想と点数を書いてどんどん送ってくれ! 応募のあて先はいちばん下を見るべし!!

### ファミリースタジアム2003

ニンテンドーゲームキューブ　ナムコ／5月30日発売／6800円

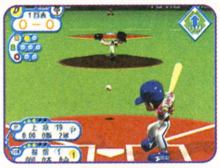

千葉県／キュータ

**8** 簡単な操作で野球が楽しめるので、ちょっとぐらいゲームがヘタな人でも十分遊べる。ペナントレース中にエディット選手を作るモードがあるが、かなりやりごたえがあっておもしろい。

### ロックマン エグゼ トランスミッション

ニンテンドーゲームキューブ　カプコン／3月6日発売／5800円

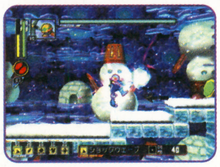

東京都／田中幸司

**9** バトルチップを集めたり、バトルスタイルを変えたりしながら戦うのがおもしろい。難易度はかなり高いが、チップをうまく使いこなせばなんとかなるはず。

### とっとこハム太郎4 にじいろ大行進でちゅ

ゲームボーイアドバンス　任天堂／5月23日発売／4800円

東京都／白石かな

**8** とにかくハムちゃんずたちがかわいい。ミニゲームやシールといったいろいろな要素があって、お得感もある。操作するキャラによって展開が変わるのもおもしろい。

### メイド イン ワリオ

ゲームボーイアドバンス　任天堂／3月21日発売／4800円

北海道／マリオン

**10** 一瞬で終わるプチゲームを、どんどんクリアーしていかなきゃならない緊張感がイイ! プチゲームはどれも単純なんだけど、すごく熱くなってしまう。クリアー後のお楽しみ要素も○。

**読者のレビューを大募集!**

プレイしたゲームの感想を100文字前後で送ってくれ!
ゲームタイトルとメーカー名、機種名、点数を忘れずに。
採用者にはオリジナル図書カードを進呈するぞ!

あて先
〒154-8528
(株)エンターブレイン ファミ通キューブ編集部
「読者レビュー」係
E-mailアドレスはfamitsu-cube@ml.enterbrain.co.jp

※このコーナーでの評価は、サンプル版(ほぼ製品と同様のもの)を使用しています。サンプルが入手できなかったゲームについては、欄外での紹介にとどめ評価はのちの号で掲載します。
※発売日の上のレビュアーのマークは、その批評家がオススメするソフトです。
※数字は10点満点の総合評価です。

はみだしおたより
『どうぶつの森e＋』の特集を絶対やってください！（静岡県・けいぼー）
●やってみました。けっこう盛りだくさんなのでがんばって読んでね。

巻頭特集 超ウルトラ快適村ライフのススメ！

# どうぶつの森e＋

## 大特集！『どうぶつの森e＋』の魅力すべてお伝えしますスペシャル！

プレゼントは006ページ！
ニンテンドー ゲームキューブ®

| | | | |
|---|---|---|---|
| その他 | 6月27日発売 | 任天堂 | GBAケーブル対応 |
| コミュニケーション | 価格6800円 | プレイ人数・1 | モデムアダプタ対応 |
| | | | ブロードバンドアダプタ対応 |
| | | | 使用ブロック数・59 |
| | | | カードeリーダー＋同梱 |
| | | | CERO全年齢対象 |

## 『e＋』になってナニが変わった？

『どうぶつの森e＋』のもとになっているのは、北米版『どうぶつの森＋』である『Animal Crossing』。そのため、村の看板が英語で書かれていたり、洋風なイベントやアイテムが取り入れられているのだ。また、“カードeリーダー＋”などの新しい周辺機器に対応しているのも大きな変更点。それらを含めた数々の新要素、ここからドドーンと紹介していくぞ。

⬆“Nook's Cranny”と書かれたこの建物は、たぬきちのお店。主人公のアルバイト先だ。

### ココがC！その1 どうぶつたちが変わった！ 種類も増えた！

川の魚や飛んでいる虫を目で追ったり、ひとりでボールを蹴って遊んだりと、どうぶつたちの行動パターンが豊富になった。会話の内容も大きく変更。さらに、どうぶつどうしの会話に割りこんで3人で話ができるなど、ちょっとうれしい要素も追加されているのだ。また、コトブキ村長やリセットさんなど、一部のキャラクターの服装もリニューアル。そしてそして、ソフトに付属しているカードeリーダー＋を使えば、新登場のどうぶつを村に呼ぶことも可能！ 詳しい方法は30ページで解説しているぞ。

⬅3人で会話中。どうぶつの感情の変化がわかるぞ。

➡今回はオーバーオール姿で登場のリセットさん。素敵。

#### どうぶつたちのアクションも変化

➡会話中、どうぶつたちは笑ったり怒ったりするが、このときの感情の表現方法にも若干、手が加えられたぞ。右に挙げたのはその例。笑いが「Ha Ha Ha」になるあたり、じつにアメリカンな感じだね！

なやみ

### ココがC！その2 主人公の目の色が……

見た目が変わったのはどうぶつだけじゃない！ プレイヤーが操作する主人公の目の色が、黒1色から下の4色に増えたのだ。ただし、顔のパターンは前作『どうぶつの森＋』とおなじで、男女それぞれ8種類ずつ。ゲーム開始直後、みしらぬネコの質問にどう答えたかで顔のパターンが決定し、名前について「カッコイイ」と答えれば男の子、「カワイイ」と答えれば女の子になるのだ。

### ココがC！その3 手紙に“えもじ”が使える！

文字を入力するときに使用する文字パレット。『どうぶつの森e＋』では、ここに“えもじ”というグループが加わったぞ。えもじは表情や天気、魚や虫のマークなど、全35種類。このえもじを上手に使いこなせば、手紙を書いたり掲示板に書きこみをするのが楽しくなること間違いナシ！ 読むほうもきっとよろこんでくれるぞ。もう文字だらけのおカタイ手紙とはオサラバだっ！

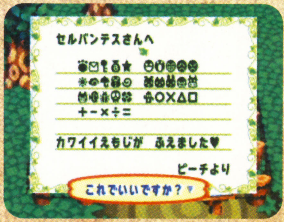


えもじを使って楽しい手紙に！

⬅えもじの内容はこーんなカンジ。キミのセンスをフル稼働して、楽しい手紙を書きあげるのだ！



© 2001-200 Nintendo

## ココがe! その4 メッセージに漢字が表示される!

ゲームをはじめるまえに「あそぶじゅんび」で設定をすれば、セリフやメッセージに漢字が使われるようになる。漢字表示のレベルは6段階あり、「バッチリ!!」に近いほど漢字の割合が多くなるのだ。設定は何度でも変更できるので、実際にメッセージを読んでみて、どのレベルが自分にあっているか確かめよう。

↑「ひらがなばかりじゃ読みにくい」という人はここで設定するといい。

ぜんぜんダメ

↑漢字はいっさい使われない。これまでの『どうぶつの森』シリーズとおなじ。

バッチリ

↑かなり漢字の量が多い。小さい子供には難しいかもしれないけど、勉強になる?

## ココがe! その5 虫や魚の種類が増えた!

『どうぶつの森』といえば虫採りに魚釣り! という人も多いのでは? 『e+』になって虫、魚ともに種類が増え、収集するのがさらに楽しくなったぞ。リストに加わったのは右の16種類。また、前作にいたヘラブナが消え、かわりにカワマスが登場したことも覚えておこう。残念ながら、季節や時間帯などの出現条件はまだ不明。

←じゃじゃ～ん! これがヘラブナに代わり登場したカワマスなのだ!

### 新登場の虫

- アレクサンドラアゲハ
- ヘラクレスオオカブト
- ノミ
- ゲンゴロウ
- カニ
- ヤドカリ
- ヤシガニ
- フンコロガシ

### 新登場の魚

- アジ
- ハリセンボン
- カレイ
- ヒラメ
- イカ
- タコ
- タツノオトシゴ
- カジキマグロ

## ココがe! その6 村に"オブジェ"が置ける!

新登場のオブジェは、"どかん"や"がいとう"など、村に置ける飾りのこと。アルバイトが終わったあと、たぬきちのお店で注文できるようになるぞ。場所を指定して設置をお願いすれば、翌日にはオブジェが飾られる。料金はけっして安くないので、ベルに余裕が出てきたら注文してみよう。設置できるオブジェは3種類で、その組み合わせは村によって異なる。ここで取り上げたもの以外にどんなオブジェがあるか知りたいなら、友だちの村を見せてもらおう!

↑注文できるのは1日ひとつ。オブジェを片づけたいときもたぬきちに頼もう。

↑オブジェはただの飾り物。1ブロックにひとつしか置けないので注意。

### こんなオブジェもありますよ

ストーンヘンジ

ヘリポート

いど

みずくみふうしゃ

ちじょうえ

**はみだしおたより**

『どうぶつの村だより』とか見て「おもしろいな～」と思いました。(茨城県・ちくわ)

●『どうぶつの森e+』関連の付録も考えているので期待してね!

私はとたけけの"けけマリア"を聞くと切なくなっちゃいます。（神奈川県・とたMUSIC）
●確かにイイ曲だよねぇ。しみじみとした雰囲気がいまの季節にピッタリだしね。

## ココがe! その7 村のおやしろが"ねがいのいずみ"に

村にある建物で初登場なのが"ねがいのいずみ"。これは前作にあった"おやしろ"のような存在で、村についてのアドバイスが聞けたり、持ち主に渡せなくなったアイテムを納めたりできる。さらに、アドバンスなどが利用できる新機能も追加されたが……そのへんの解説は32ページで。

←見た目の変化だけでなく、できることも格段に増えた。

➡村長のコトブキが近くにいるのもおやしろと同じ。

## ココがe! その8 たぬきちのお店が深夜も営業!?

夜しか遊べなくってためたぬきちのお店が利用できず、「なんで24時間営業してくれないの？」と思っていた人も多いでしょう。そんなアナタに朗報！　閉店後、スコップやオノを使って店のカベをガンガン叩いてたぬきちを起こし、強引に店を開けさせることができちゃうんです！　これは便利……と思いきや、アイテムの価格、売値とも昼間と異なるので要注意。

⬆オノは刃こぼれするのでバツ。スコップでこのへんをガンガン叩こう。

←店の明かりがついたら中に入ろう。パジャマ姿&寝ぼけ眼のたぬきちは必見！

## ココがe! その9 なんと、自分だけの島が持てる！

自宅の改築工事をすべてすませて費用を払い終わると、たぬきちからプライベートアイランドを買わないかと持ちかけられ、島が手に入る。島へ渡るには、5丁目6番地にいるカッペイに話しかけて船に乗せてもらえばオーケー。また、島から村へ戻ると、カッペイに「ほかの人をつれていってもいいか」とたずねられる。「いいよ」と答えると、ほかのプレイヤーが自分の島に渡れるようになるのだ。

⬆振りこみを終えたらたぬきちのお店へ。ちなみに島の価格は998000ベル。

⬇今作はアドバンスがなくても島に渡れるぞ。カッペイ歌もリニューアル！

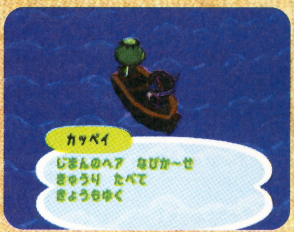

⬆島は常夏。はじめ住人はおらず、プレイヤーの別荘が1軒あるだけ。

## 今回はお金をかせぐのがたいへん！

前作の『どうぶつの森+』では、ゲーム序盤から島に渡り、シーラカンスなど高く売れる魚を釣りまくって大金をかせぐことができた。しかし『e+』では、家の改築費を払い終わるまで島に行けないため、借金を返すためのお金をかせぐのが難しくなっているのだ。なるべく早めにつりざおを手に入れ、釣った魚を売ってコツコツとお金をためよう。ただ、ラクして大もうけする方法がまったくないわけでもない。それはカブ。あるていど資金をためてカブを大量に購入し、その後カブ価がハネ上がれば一攫千金も夢ではない。カブ価は1日で何倍にもふくらむことがあるので、毎日たぬきちのお店に通ってチェックすること。リスクは大きいが、挑戦してみる価値はあるぞ。

←チリもつもれば山となる。のんびり釣りライフもいいもんです。

➡カブ売りのカブリバは日曜日の午前中、村のどこかにいる。

## ココがe! その10 デザインやメールがたくさん保存できる！

持ちきれなくなった手紙は、郵便局に行けば保存してもらえる。今作ではスロットAだけでなく、スロットBにセットしたメモリーカードにもセーブ可能で、1枚のメモリーカードに最大で800通もの手紙を保存できるのだ。同じように、仕立て屋で作ったマイデザインもスロットBのメモリーカードにしまっておける（1枚に最大で480のデザインが保存可能）。これで好きなだけデザインできるぞ！

←手紙やデザインを保存するには最低5ブロック（1ファイル）の空きが必要。

ボクはアクションが苦手です。（宮城県・断然シミュレーション）

●気持ちはわかる！　できないとイライラするタイプでしょ！

## ココがe！その11の"あいことば"を使って友だちにアイテムをプレゼントできる！

遠くにいる友だちにこのアイテムをあげたい！　そんなときに便利なのが、新しくなった"あいことば"システム。たぬきちのお店でアイテムを合い言葉にしてもらい、それを相手に伝えれば、そのアイテムをプレゼントできてしまうというスグレモのだ。合い言葉にできるのはカタログで注文できるアイテムのみ。"ひばいひん"の品はもちろん、虫や魚などは送れないぞ。詳しい手順は右の説明を読んでね。

←相手が地球の裏側にいても送れちゃうぞ！

### アイテムをプレゼントするまでの流れ

プレゼントしたいアイテムを持ち、たぬきちのお店へ。「あいことばのこと」→「あいことばをきく」を選び、送り先の村の名前と相手の名前を入力したら、送りたいアイテムを選択しよう。たぬきちが合い言葉を教えてくれるので、それをメモして相手に伝えるのだ。あとは受け取る側がたぬきちのお店に行き、「あいことばを伝える」で合い言葉を入力すればバッチリ。アイテムを受け取れるぞ。

**送る側**

↑あて先とあて名は正しく記入。不安なら相手に確認しよう。

↑アイテムが32文字の合い言葉になる。正確にメモすること。

**受け取る側**

↑たぬきちのお店で合い言葉を入力。できれば声に出しながら！

↑合い言葉が正しければアイテムを受け取ることができる。

## ココがe！その12のハニワくんのメッセージ機能がパワーアップ！

自宅前のハニワくんに話しかけ、「でんごんのこと」を選ぶと、同じ村に住むほかのプレイヤーに読ませるためのメッセージを作成できる。さらに、メッセージを流す時間を設定することも可能で、「ほかのプレイヤーがはじめてから10分後」、「12時00分になったら」というように、かなり細かく時間を指定できるのだ。右は伝言機能の使用例。ほかにもおもしろい使いかたを思いついたら教えてね。

↑伝言を書き終えたら、確実に読んでもらえるよう時間を設定しよう。

**だれかがはじめたら**

⇒忘れっぽい友人に伝言を。感謝されて好感度アップは間違いナシ？

←ゲームをはじめて2時間後、母からのメッセージが。これは痛い。

**じかんになったら**

## 『どうぶつの森e＋』公式HPで「マリオシリーズ」を手に入れよう

大大大ニュース！　『どうぶつの森e＋』が発売される6月27日、任天堂の『どうぶつの森e＋』公式ホームページにおいて、非売品のアイテム"マリオシリーズ"のプレゼントサービスがはじまるぞ！　第1回目のサービスでもらえるのは右の6種類！　入手方法はまだ明らかにされていないが、おそらくたぬきちのお店の"あいことば"を利用するものと思われる。詳しくは6月27日、公式ホームページで確認してね！　このチャンスを逃さないようにね！

**『どうぶつの森e＋』公式HP**
**http://www.nintendo.co.jp/ngc/gaej/index.html**

←アイテムはすべて、Aボタンでさわると効果音を出たりして!?　こうらだと「ポコッ」とかね。

| | |
|---|---|
| どかん | ノコノコのこうら |
| キノコ | ファイアフラワー |
| ハテナブロック | スーパーマリオのゆか |

ハトを自転車でひいちゃった。（大阪府・スターマン）

●キミがスッゴク速かったのか、ハトがボーっとしてたのか知りたいところですな。

# ココがe! その13 年中行事が大幅にリニューアル!

新規追加イベント　内容が変わったイベント　日付が変わったイベント

『どうぶつの森e+』のイベントスケジュールは右の表のとおり。前作と比べると、イベントがごっそり入れ替えられているのがわかるはず。"グランドホッグデー"や"かいたくしゃきねんび"など、新規イベントに見慣れないものが多いのは、すべて北米で行われる行事のため。また、"しんねんのひ"や"おはなみ"のように、日付はそのままで内容だけが変更されたイベントもあるので要チェックだ。ここではとくに目新しいイベントを紹介するぞ。

←イベントの日程は自宅の日記帳で確認できる。

## 『どうぶつの森e+』の年中行事一覧

| 日付 | イベント名 |
|---|---|
| 1月1日 | しんねんのひ |
| 2月2日 | グランドホッグデー |
| 2月14日 | バレンタインデー |
| 春分の日（3月21日ごろ） | はるのうんどうかい |
| 4月1日 | エイプリルフール |
| 4月5～7日 | おはなみ |
| 4月22日 | ちきゅうのひ |
| 5月1日 | クリーニングデー |
| 5月第2日曜日 | ははのひ |
| 6月第2金曜日 | すだちのひ |
| 6月第3日曜日 | ちちのひ |
| 6月毎週日曜日 | なつのつりたいかい |
| 7月中のいつか | ○○○○むらのひ |
| 7月4日 | はなびたいかい |
| 8月12日 | りゅうせいぐんのひ |

| 日付 | イベント名 |
|---|---|
| 8月21日 | かいたくしゃきねんび |
| 旧暦8月15日（2003年だと9月10日） | ハーベストムーン |
| 9月第1月曜日 | はたらきもののひ |
| 秋分の日（9月23日ごろ） | あきのうんどうかい |
| 10月第2月曜日 | ぼうけんしゃのひ |
| 10月31日 | ハロウィン |
| 11月第1月曜日の翌日 | そんちょうさんのひ |
| 11月毎週日曜日 | あきのつりたいかい |
| 11月11日 | オフィサーズデー |
| 11月第4木曜日 | ハーベストフェスティバル |
| 11月第4木曜日の翌日 | セールデー |
| 12月1日 | スノーデー |
| 12月23日 | イブイブのひ |
| 12月24日 | クリスマス |
| 12月31日 | カウントダウン |

## 1月1日 しんねんのひ

初もうでは、ねがいのいずみで行われる。いずみにお金を投げ入れ、1年の目標などを誓っちゃおう。近くにいるコトブキに話しかけると"にっきちょう"がもらえるぞ。また、たぬきちのお店の新春セールがなくなり、"ふくぶくろ"が買えなくなった。残念。

←どうぶつに話しかけ、行列に割りこませてもらおう。

## 2月14日 バレンタインデー

前作では3月14日にあったホワイトデーがなくなり、バレンタインデーにまとめられた。主人公が男の子でも女の子でも、村の住人と仲よくなっていれば、そのどうぶつからプレゼントつきの手紙が届くぞ。この日のために異性にはやさしくしておこう……？

←手紙をくれた相手には、ちゃんとお返しをしておこう。

## 2月2日 グランドホッグデー

グランドホッグとは地中で暮らすモグラのような生物のこと。「グランドホッグが冬眠からめざめ、もうすぐ春がやって来ますよ」という日で、日本の"啓蟄"に相当する。ゲームでは、いずみ周辺にいるコトブキに話しかけると、パンジーやコスモスなどの"花のもけい"がもらえる。

## 4月1日 エイプリルフール

ウソをついて他人をだましてもゆるされる日。いつもは正直な住人も、ここぞとばかりにウソをついて主人公をビックリさせるぞ。ウソをつくのは、コトブキやお母さんをのぞけば、たぬきちやフータなど、村の施設で働いている住人だけ。なかには思わず爆笑しちゃうようなウソもあるので、村中を歩き回ってみんなの話を聞いてみよう！

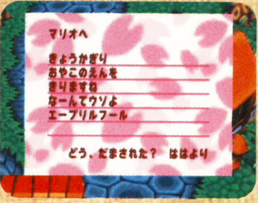


↑この日はお母さんから手紙が届く。書かれていることは当然ウソ。

↑村長ももちろんウソをつく。さらにヘンテコなファミコンソフトをくれる。

↑ぺりみが言うとウソに聞こえないからすごい。ぺりこもぺりおもウソをつく。

## リセットさんへのNGワード

『どうぶつの森』でモグラのキャラクターといえば、リセットさん。何度もリセットして彼を呼びだしていると、たまに反省の言葉を言わされることがある。ここで素直にあやまらず、「モグラ」や「いや」、「うるさい」、「だまれ」、「やなこった」などの言葉を入力してみよう。激怒するリセットさんが見られるぞ。

↑ただの入力ミスだとここまで怒らない。ほかにもNGワードがあるかも？　捜してみよう。

## 7月中のいつか　○○○○むらのひ

プレイヤーが暮らす村の記念日。とくに何かイベントが行われるわけではなく、いずみ周辺の広場にいるコトブキ村長から"えきのもけい"がもらえるだけ。7月の何日になるかは毎年変わるため、自宅の日記帳で確認したほうがいいかも。

←自分がつけた名前が記念日になるのはうれしいね。

## 8月12日　りゅうせいぐんのひ

『Animal Crossing』で追加されたイベント。午後6時以降に池のほとりに行くと、水面に映る流星群を見ることができる。住人たちも集まるので、いっしょに楽しもう。また、コトブキに話しかければ"ぼうえんきょう"がもらえるぞ。

←池のまわりで流星群を眺める住人たち。キレイ〜。

## 11月第4木曜日　ハーベストフェスティバル

もともとはイギリスの祝い事で、穀物の実りを神様に感謝する祭りのこと。ゲーム内では住人たちがいずみのまわりに集まり、ごちそうを食べながら盛り上がっている。開催時間は午後3〜9時。コトブキに話しかければ、"ほうじょうのつの"というアイテムがもらえる。また、この祭りに招待された人物が村のどこかに隠れているらしいが……。

⬆新キャラクター・七面鳥のフランクリン発見！　木や建物の陰に隠れているぞ。

## 11月第4木曜日翌日　セールデー

これも『e＋』で初登場のイベント。コトブキから"きつねテントのもけい"がもらえるだけでなく、たぬきちのお店に"ふくぶくろ"が売り出される。袋にはアイテムが3つ入っているが、何が手に入るかは開けてみるまでわからない。購入したらメニュー画面を開き、モチモノからふくぶくろを選んでアイテムを取り出そう。

⬆ふくぶくろの値段は、2003年なら2003ベルになる。ソンかトクかは中身しだい！

## その他の行事について

『e＋』になって新たに追加されたり、開催日が変更されたイベントはほかにもあるが、そのほとんどはコトブキからアイテムがもらえるだけのもの。"もけい"シリーズのほか、新登場のレアアイテムなども手に入るので、絶対にもらい忘れないように。コトブキはだいたい、いずみの近くにいるぞ。

⬆花火大会のように、行事によってはいずみの広場以外の場所にいることも。

### アイテムが手に入る行事

| イベント名 | 入手アイテム |
|---|---|
| はるのうんどうかい | はるのきんメダル |
| おはなみ | さくらのきのもけい |
| ちきゅうのひ | きのもけい |
| クリーニングデー | ごみすてばのもけい |
| ははのひ | うらないテレフォン |
| すだちのひ | したてやのもけい |
| ちちのひ | きかんしゃのもけい |
| はなびたいかい | ロケットはなび |
| かいたくしゃきねんび | ざっそうのもけい |
| ハーベストムーン | つき |
| はたらきもののひ | しょうてんのもけい |
| あきのうんどうかい | あきのきんメダル |
| ぼうけんしゃのひ | ボトルシップ |
| そんちょうさんのひ | いずみのもけい |
| オフィサーズデー | こうばんのもけい |
| スノーデー | ゆきだるま |

## テントを張るどうぶつたち

6〜8月の毎週土曜日と日曜日、村のどこかにテントが設置される。中には村の外からやってきたどうぶつなんかもいて、みんなでアウトドアライフを楽しんでいるのだ。テントの中のどうぶつに、お金（3000ベル以上）や家具などのアイテムを持った状態で話しかけると、「ゲームをやらないか？」と持ちかけられることがある。この申し出を受け、みごとゲームに勝てばアイテムをゆずってもらえることもあるぞ。テントの住人がくれるアイテムの中には、このイベントでしか手に入らないものもあるので、何度でも挑戦しよう。なお、ゲームの種類はいくつかあり、テントにいるどうぶつの種類によって異なることも覚えておこう。

⬆住人は土、日の2日間滞在し、翌週また新しいどうぶつがやってくる。

⬆お金もアイテムも持っていないと、いくら話しかけてもゲームは行われない。

### テントの住人からもらえる新アイテム

| | |
|---|---|
| たきび | ランタン |
| キャンプファイア | クーラーバッグ |
| カヤック | マウンテンバイク |
| テントのもけい | シュラフ |
| バックパック | けいたいコンロ |

**はみだしおたより**　どのゲームも高い！（鹿児島県・牧野剛志）　●う〜ん、でもおもしろいから買っちゃうんだよねぇ。

ココが今作の魅力！ その14

# 家具もたっぷり増えました！

前作からさらに家具の種類が増え、その数はなんと650種以上！ 部屋のレイアウトにこっている人は、「コンプリートするのがたいへんだよ～」なんてうれしい悲鳴をあげてるのでは？ ここではそんな新登場の家具のうち、とくに"シリーズ家具"にスポットを当てて紹介していくぞ。もちろん、それぞれのシリーズにピッタリな壁紙＆じゅうたんも用意されているので、コーディネートすればカンペキよん。

⬆"マリオのトロフィー"と"ルイージのトロフィー"。新アイテム。

⬇"バスてい"と"ポスト"。いかにもアメリカ～ンな見た目でしょ？

⬆これは建物のもけい。実際の建物に合わせてグラフィックが変わったぞ。

## プロレスシリーズ

男の子のハートを無条件でアツくする、遊び心満点の"プロレス"シリーズ。部屋の中央にドーンと置かれたリングは、4つのコーナー(あか、あお、ニュートラルが各2コ)を組み合わせて作成可能。"プロレスのかべがみ"と"プロレスのゆか"を使えば、気分はもうスター選手!?

### シリーズ家具リスト

| | |
|---|---|
| あおコーナー | あかコーナー |
| きゃくせきのフェンス | じっきょうテーブル |
| マット | サンドバッグ |
| ゴング | スピードバッグ |
| ニュートラルコーナー | プレスベンチ |

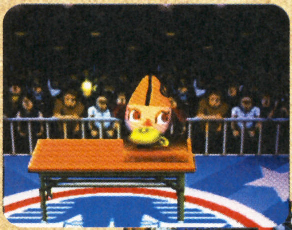

⬅実況テーブルに置かれたゴングを打ち鳴らせば、歓声とともにフラッシュがたかれる！

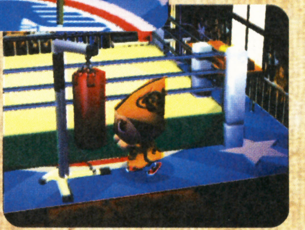

➡サンドバッグやスピードバッグはAボタンでたたける。選手になりきって特訓だ！

## がっこうシリーズ

### シリーズ家具リスト

| | |
|---|---|
| せんせいのイス | みぎききデスク |
| らくがきのデスク | ハムスターのかご |
| フリップトップデスク | せんせいのデスク |
| ひだりききデスク | |

⬆手前の教壇の上に置かれているのは"ハムスターのかご"。中にはちゃんとハムスターがいて、いつまでもホイールを回し続けます。

教室がテーマの家具はこれまでもあったけど、こちらはアメリカンハイスクールといった雰囲気の"がっこう"シリーズ。"きょうしつのかべ"と"きょうしつのゆか"をそろえて、マイケルな気分を味わっちゃおう！ ちなみに右の写真の奥に置かれているのは、同じく初登場の"コーヒーのじはんき"と"キャンディのじはんき"だ。

## ウェスタンシリーズ

砂地に生えたサボテンに、年代物の馬車、そして西部の街並み……。いまにも腰に銃をさしたヒゲ面のガンマンが登場してきそうな左の場所は、"ウェスタン"シリーズの家具でまとめたお部屋。壁紙の"こうやのかべ"、じゅうたんの"こうやのゆか"も新登場の品だ。

### シリーズ家具リスト

| | |
|---|---|
| ほろばしゃ | ころがるくさ |
| うしのずがいこつ | ばしゃのしゃりん |
| さばくのさぼてん | うまみずおけ |
| くら | いど |
| せいぶのまちなみ | うまつなぎぼう |

⬅西部劇でおなじみの"ころがるくさ"。正式にはタンブルウィードという立派な植物だ。

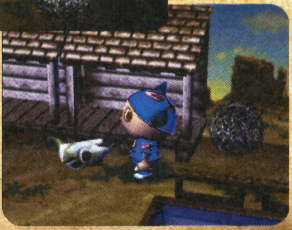

➡牛の骨や車輪。こういう小物をうまく配置することで、さびれたカンジが強まるぞ。

はみだしおたより

朝食ヨーグルト、うまいよ。（福島県・いちごォ）

●あの夜食べると怖いやつ？ へぇ～試してみよっと。

## ハーベストシリーズ

### シリーズ家具リスト

| |
|---|
| ハーベストベッド |
| ハーベストクロゼット |
| ハーベストチェア |
| ハーベストクロック |
| ハーベストチェスト |
| ハーベストランプ |
| ハーベストドレッサー |
| ハーベストソファ |
| ハーベストテーブル |
| ハーベストテレビ |

⬆よーく見ると、家具には羽が描かれていたり、足がトリっぽくなっている。

紫とピンクを基調にした、温かみのあるデザインが特徴のハーベストシリーズの家具。全10種類の家具と"ハーベストなかべ"(壁紙)、"ハーベストなラグ"(じゅうたん)はすべて非売品で、11月に行われる"ハーベストフェスティバル"に登場する新キャラクター、七面鳥のフランクリンからもらうことができるらしい。

## ガーデンシリーズ

### シリーズ家具リスト

| | |
|---|---|
| プール | おすのフラミンゴ |
| バーベキューグリル | めすのフラミンゴ |
| バードバス | ピクニックテーブル |
| バードフィーダー | スプリンクラー |
| すばこ | たいまつ |
| ゆうがとう | |
| ノームのおきもの | |
| ハンモック | |
| ビニールチェア | |
| しばかりき | |

あざやかな芝生の緑が目にまぶしいガーデンシリーズ。"ノームのおきもの"や"しばかりき"があるあたりは、やはり外国風? セットアイテムの"うらにわのかべ"と"しばふのゆか"を使えば、お金持ちのお庭ができあがり!

⬅芝生の上でしばかりきを前に動かせば、なんと芝がかれる!

## こうじシリーズ

前作にあった"こうじげんば"シリーズにかわり、これまたアメリカンな雰囲気ただよう"こうじ"シリーズが新登場。全部そろえて部屋に並べれば、マッチョな男たちの汗臭ささえ感じることができるはず! 壁紙は"ブルーシートかべ"、じゅうたんは"ひびわれたどうろ"で組み合わせればトータルコーディネートもバッチリだ! 完成したらぜひ友だちを部屋に招待してビックリさせよう!

### シリーズ家具リスト

| | |
|---|---|
| セメントミキサー | ふくいんげんしょう |
| うかいひょうしき | きいろいドラムかん |
| このさきこうじちゅう | バリケード |
| キケンなドラムかん | そくどせいげん |
| さくがんき | スチームローラー |
| ちゅうおうぶんりたい | スリップちゅうい |
| さぎょうちゅう | |

⬅標識をズラリと並べてみました。どれがなんの標識かわかるかな?

➡これはスチームローラー。カッコいいけど残念ながら乗れません。

⬆ドラム缶を使って迷路を作ってみたり。アイデアしだいでこんなにヘンな部屋も作れちゃうんです。

### 『どうぶつの森+』のセーブデータがあればカタログなどを引き継げる!

ゲームをはじめるとき、スロットBに『どうぶつの森+』のセーブデータが入ったメモリーカードをセットしよう。そうすれば、『森+』の情報を『e+』に移すことができるのだ。ちなみに引き継げるのは、プレイヤーとカタログの情報、それに捕まえた虫と魚のデータなど。お引っ越しだね。

⬆『どうぶつの森+』でのゲームの進行状態は引き継げない。アルバイトで家の代金を払うところからのスタートになる。

はみだしおたより

5月号の消しゴムはまだ使ってませ〜ん。(北海道・匿名希望)

●もったいなくて使えない? でも使ってナンボっちゅう話もありますが……?

# 周辺機器とつないで楽しさアップ！

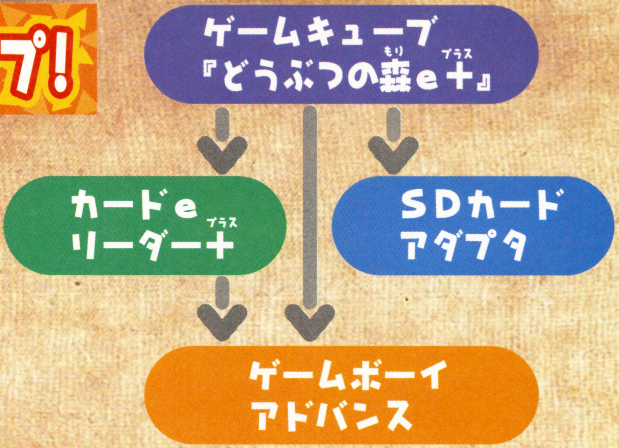


『どうぶつの森e＋』がこれまでのシリーズ作ともっとも異なるのは、3種類もの周辺機器に対応している点。まずはソフトに同梱されているカードeリーダー＋。この新ハードを使って"どうぶつの森カードe＋"を読みこめば、新しい住人を呼べたり村メロをゲットできたりと、いろいろなことができちゃうのだ。ふたつ目はゲームボーイアドバンス。ゲームボーイアドバンスは前作でも使えたが、『e＋』ではその機能がさらにパワーアップ！ そしてもうひとつは、7月18日発売予定のSDカードアダプタだ。それぞれの周辺機器で具体的にどんなことができるのか、紹介していくぞ！

カードeリーダー＋でできること 1

## 新しいどうぶつを村に呼ぼう！

"どうぶつの森カードe＋"のうち、どうぶつが描かれた"どうぶつカード"を読みこむことで、村や島にそのどうぶつを呼ぶことができる。引っ越してきた住人はほかの住民と同じように生活をし、イベントに参加したりもするぞ。『どうぶつの森e＋』には260人以上のどうぶつが登場するが、新しく加わったどうぶつたちは、下で解説しているようにカードを使って呼び出せるのだ。

←村に引っ越してきた新入りさん。どんな性格をしているかな？

## 村に新登場のどうぶつを呼ぶには

### 1 『どうぶつの森e＋』のプログラムをダウンロードする

まずはゲームボーイアドバンスにカードeリーダー＋をセットし、それをケーブルでゲームキューブと接続させること。カードを読みとるには、カードeリーダー＋本体に『どうぶつの森e＋』のプログラムをダウンロードしなければならない。ダウンロードは、ねがいのいずみ、郵便局の「カード＋読み取り機」、仕立て屋、メロディー掲示板で行える。いずれかの場所で「リーダーのじゅんび」を選択し、プログラムをダウンロードすれば準備完了。つぎのステップへ進め。

GC ゲームキューブ

←いったんダウンロードを済ませれば、つぎからは「リーダーのじゅんび」を選ぶ必要がなくなるのだ。

GBA ゲームボーイアドバンス

➡『どうぶつの森e＋』プログラムがダウンロードされていれば、アドバンスにはハニワくんが表示される。

### 2 願いのいずみの前で"どうぶつカード"を使う

ねがいのいずみの正面に立ってAボタンを押し、「ともだちのこと」を選択。つぎに、村に呼びたいどうぶつのカードをカードeリーダー＋に通すのだ。このとき、カードを動かすのが速すぎると読み取れない場合もあるので、ゆっくり動かすこと。「おぬしの願いはわかったぞよ」というメッセージが出れば成功だ。

←リードが完了してもすぐには何も起きませんよ。

### 3 これで村に新しい仲間が増える！

カードで呼んだどうぶつが村に引っ越してくるのは、いずみにお願いをしたつぎの日。村のどこかに住居をかまえ、ほかの住人と同様の生活をはじめるのだ。地図で場所を確認し、はじめましてのあいさつにいこう。せっかくできた新しい仲間。すぐに村を出ていかれないよう、積極的に話しかけて仲よくなっておこう。

←カードのどうぶつが目の前に！ これはかなりの感動。

**注意**
※"どうぶつカード"を読みこめるのは1日1回だけ。
※村に住人が15人いる状態で"どうぶつカード"を読みこむと、新しい住人を呼ぶかわりに、いま住んでいるどうぶつがひとり出ていってしまうぞ。

はみだしおたより
ハムたろうだいすき！（大阪府・よりちゃん）
●いや、このページは『どうぶつの森e＋』だっ……えっ、選んだ編集者に文句言えって？ ごもっともです。

# 新しいどうぶつたちを紹介！

カードeリーダー＋を使うと新しく仲間に加わる住人のうち、現時点で性格や口グセなどの特徴が判明しているのはこの6人！ どのどうぶつも負けず劣らず個性的だぞ。『どうぶつの森e＋』のソフトには、“どうぶつの森e＋カード”が6枚ついてくるが、その中にはここで紹介しているどうぶつのカードがセットされるのであ～る！

## ベン

ボーっとした顔におっとり口調がマッチしたかわいい男の子。口グセは「バウ」。部屋は板張りの床にレンガ風の壁紙で、木製の家具で統一されている。

## セルバンテス

性格は男っぽいのに、カールした前髪、下まつげ、「ふふ」という口グセがちょっと不気味。なぜか部屋には“ぎゅうがわのしきもの”がしいてある。

## マリー

見た目がとってもカラフルな、ひつじの女の子。性格はお姉さまタイプで、口グセは「ですのよ」。家具はロイヤルシリーズでまとめられている。

## さっち

いつも明るく表情をクルクルと変える女の子。まっすぐ切りそろえた前髪もチャーミング。上目づかいの色っぽい表情と、口グセの「にゃん」にメロメロになっちゃう男の子続出の予感？

## マーガレット

ブチもようがキュートな素直で優しい女の子。着ている服は“ノルディックなドレス”で、星座は乙女座。ひょっとしなくてもおじょうさま？ 口グセは「うん」。

## ジャン

ボーダーのバンダナに“ジッパーのふく”が似合うイカしたネズミ。海賊風のファッションがカッコいい。口グセは「すっげえ」。

カードeリーダー＋でできること2

## “村メロカード”で新曲ゲット？

メロディー掲示板を表示中にRトリガーボタンを押すと、カードeリーダー＋が使えるようになる。ここで“村メロカード”を読みこめば、カードに書かれたメロディがゲームに転送され、村メロとして登録されるのだ。いちいち音符を書き換えなくていいから便利！ また、とたけけの新曲が書かれている“村メロカード”をメロディー掲示板に読みこみ、これを土曜日のライブでとたけけにリクエストすると……なんと、前作にはなかった新ミュージックが手に入るらしい！ どんな曲があるかはまだ不明だけど、とたけけファンにはたまらない情報だよね！

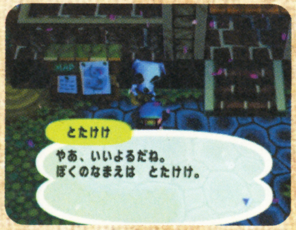


↑とたけけは毎週土曜夜8時以降に出現し、駅前でライブを行う。

カードeリーダー＋でできること3

## 仕立て屋でデザインがもらえる！

“どうぶつの森カードe＋”のひとつである“デザインカード”は、カードeリーダー＋に通すだけでオリジナルデザインが手に入るというナイスなカードだ。利用できるのは仕立て屋。きぬよに話しかけ、「ゲームボーイアドバンスのこと」→「カードe＋からよむ」を選択しよう。あとは好きなカードを読みこめば、そこに描かれたデザインをマイデザインに保存できるぞ。手に入れたデザインは服に使うもよし、カサに張るもよし。

↑これがデザインカード。黄色地に“W”って、もしかしてあのキャラ？

はみだしおたより
時間よー止まれっ！（熊本県・タサキュー）
●止めた時間で何するの？ やっぱゲームだよねぇ～。

はみだしおたより

私は兵庫にいるKくんが好き。でも転校で住所がわかんなーい！（群馬県・雲母）

●おっと、告白ですか？　Kくん！　読んでたら連絡してあげなよ！

カードeリーダー+でできること4

## どうぶつから手紙がもらえる!

『どうぶつの森e+』の郵便局には、"カードe+読み取り機"というマシンが置かれている。この装置を使って"どうぶつカード"を読みこませると、カードに記録されているどうぶつの手紙がゲームに転送されるのだ。カードから読みこまれた手紙は、プレイヤーのお家に配達される。ポストをチェックするのを忘れずに。

⬆読み取り機に使うのは、村にいないどうぶつのカードでもかまわない。

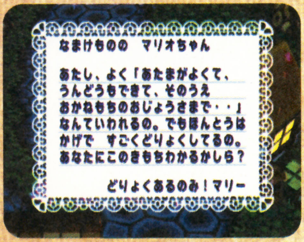


⬆読みこんだカードのキャラクターから、プレゼントつきの手紙が届くのだ。

SDカードでできること

## 写真を撮ってパソコンで送れ!

SDカードアダプタとは、SDメモリーカードをゲームキューブで使えるようにする周辺機器のこと。スロットBに差して使用し、ゲーム中にZボタンで撮影した写真や、村の情報をまるごと保存することできる。そのデータをパソコンに移してメールに添付すれば、写真を送ったり、遠くの友だちに村の"おでかけデータ"を渡すことも可能なのだ。

⬆気になる場面や、めずらしいものに出くわしたら、Zボタンでパチリ!

⬆「ほかのこと」で、村を貸し出す準備をしたり、撮影した写真を鑑賞できる。

ゲームボーイアドバンスでできること1

## どうぶつたちと ゲームで遊んじゃおう!

ゲームキューブとアドバンスをケーブルでつないだら、ねがいのいずみに話しかけて「みんなであそびたい」を選択しよう。3種類あるミニゲームのうち、どれかひとつがアドバンスにダウンロードされるぞ。あるていどミニゲームを遊んだら、ふたたび接続して「みんなであそびたい」を実行するのだ。このときミニゲームの記録がいずみに報告され、あとでどうぶつたちからプレゼントつきの手紙が送られてくるぞ。

⬅ミニゲームの種類はダウンロードのたびに変化するぞ。

### ドンじゃんけん

L、Rボタンを交互に押して丸太の上を進み、相手にぶつかったらじゃんけん開始。勝てばそのまま前進できるが、負ければスタート地点に戻されてしまう。3対3のチームバトルで、さきに丸太を渡りきったほうが勝ちになる。必要なのはじゃんけん運と、丸太をす速く渡るテクニックだ!

### なかドッヂ

外野が投げるボールに当たってしまうとアウト。最後のひとりになるまで逃げ回ることができればクリアーとなる。ほかのどうぶつを盾にしながら移動するのがもっとも安全で、手っとり早く決着をつけられる。絶体絶命のピンチには、タイミングよくAボタンを押して、スライディングでかわせ!

### だるまさんがころんだ

オニがむこうを向いているあいだにAボタン連打で前進し、トップでオニのところまでたどり着ければ勝ち。オニがこちらを見ているときに動いてしまうと失格だ。進めるときにどれだけ距離をかせげるかが勝負のカギ。ときどきフェイントで急に振り向くことがあるので油断しないように。

ゲームボーイアドバンスでできること2

## ファミコンをジョイキャリー

『どうぶつの森』シリーズの定番アイテムであるファミコン。今回は、なんと、ファミコンのゲームをアドバンスにダウンロードして遊べるようになったのだ! 方法はカンタン。ゲームキューブとアドバンスを接続した状態でファミコンゲームを調べ、「アドバンスであそぶ」を選べばオーケー。これだけで、『ドンキーコング』や『エキサイトバイク』などの名作ゲームがアドバンスでプレイ可能になってしまうのだ!

⬆ちなみに今回のファミコンはこれ。北米版のファミコン(NES)だ。

⬇あの『バルーンファイト』もダウンロードして持ち運べちゃう!　やったぜ!

# 緊急企画!! ところでカードeリーダー+って何ができるの??

## どうぶつの森e+以外に

『どうぶつの森e+』に同梱されて新登場の"カードeリーダー+"。『どうぶつの森e+』での使いかたはわかったけど、ほかのソフトには何にどんな風に対応してるの？ なんて疑問を大解決しちゃうのがこのコーナー。とりあえず現在発表されている対応ソフトをドド～ンと紹介。予想もしちゃぞ！

**カードe+ラインアップ**

| | | |
|---|---|---|
| ポケモンバトルカードe+ | 6月27日発売 | 300円 |
| スーパーマリオアドバンス4対応カードe+ | 発売日未定 | 価格未定 |
| ゲーム&ウオッチカードe(仮題) | 発売日未定 | 価格未定 |
| マリオパーティカードe(仮題) | 発売日未定 | 価格未定 |

## こんなことができる1 ゲームキューブとかゲームボーイアドバンスのゲームに新要素が書きこめる！

### ポケモンカードバトルカードe+

バトルに燃えてるポケモントレーナーにうれしいのが、ポケモンバトルカードe+。『ポケットモンスタールビー・サファイア』対応で、トクサネシティに新しいトレーナーが登場し、熱いバトルが楽しめるのだ。9枚入りパックの内容は、トレーナーを送り込む"バトルカード"が8枚と"ナゾのみカード"が1枚。6種類のパックが発売されるぞ。

←強力なポケモンを連れたトレーナーが出現。

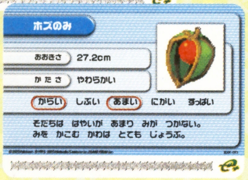


←カードでしか手に入らないレアな"み"だぞ。

### スーパーマリオアドバンス4対応カードe+

詳しい情報はまだ発表されていないけど、どうやら『スーパーマリオアドバンス4』ではカードe+でのみ登場する新しいマップが存在するらしい。しかもそのマップでは本編では登場しないアイテムが使えたりするんだって。ってことはカードが増えれば増えるほどマップが登場するわけで、いつまでも楽しめる可能性大!?

←アイテムだけじゃなくマリオ自身も変身。

←この巨大なカブはいったい何だ！

## こんなことができる2 ゲームボーイアドバンスにゲームが書きこめる！

### ゲーム&ウォッチカードe

なつかしの"ゲーム&ウォッチ"がカードeリーダー+で復活したぞ！ カードeリーダー+で"ゲーム&ウォッチカードe"を読みこむだけで、アドバンスがゲーム&ウォッチに早変わり。電源を切ると消えちゃうけど、スリープモードで持ち歩くことは可能なのだ。

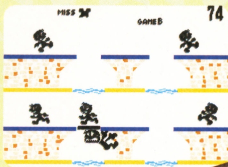


←『どうぶつの森e+』に同梱される「マンホール」。

←これが"ゲーム&ウオッチ"。昔の少年の憧れでしたね。

## 大予想!! 何ができそう？

### マリオパーティカードe

年末恒例、パーティーソフトの大定番の『マリオパーティ』がカードになって登場だ。"カードe+"なしでも遊べるけど。わざわざカードe+で出すってコトは、つぎの『マリオパーティ』で使える可能性は高そうだよね。もしかしたらカードe+のデーターで新しいミニゲームやキャラクターが登場したりするのかも!!!

↑カードゲームとしても楽しめるように、専用シートがあるのだ。

## カードeリーダーアップグレードキャンペーンって何？

"カードeリーダー"をグ～ンとパワーアップした"カードeリーダー+"だけど「いま持ってるカードeリーダーがムダになっちゃうじゃん！」という人にグッドニュースです。なんと"カードeリーダー"を送ると1500円でカードeリーダー+に、3500円で『どうぶつの森e+』に交換してくれるのだ。ただし事前に申し込みが必要なので注意してね。申し込みはキャンペーン専用ダイヤルかインターネットでね。

キャンペーン専用ダイヤル 0570-008117（番組番号：1111）
インターネット http://www.nintendo.co.jp/

お問い合わせは

| | |
|---|---|
| 【任天堂京都本社】 | 075-662-9611 |
| 【東京】 | 03-5820-2500 |
| 【大阪】 | 06-6376-5970 |
| 【名古屋】 | 052-571-2506 |
| 【岡山】 | 086-252-2038 |
| 【札幌】 | 011-612-6930 |

GAME BOY ADVANCE®

Nintendo®

ヘンなゲームなのか？ 感動のRPGなのか？!

MOTHER® 1+2

6.20 on sale

メーカー希望小売価格
¥4,800（税別）

http://www.nintendo.co.jp/

© 2003 Nintendo
（マザー） © 1989 SHIGESATO ITOI / Nintendo
Program: © 2003 Nintendo
（マザー2） © 1994 Nintendo / APE inc.
Scenario: © 1994 SHIGESATO ITOI
Program: © 2003 Nintendo

GAME BOY・GAME BOY ADVANCE・ADVANCEは任天堂の登録商標です。

# 編集部注目ソフト大紹介!!

## 忍者増田の『天外魔境』プロジェクト潜入調査!

「“『天外魔境』プロジェクト”なるものが進行している」との未確認情報を得た編集部。その真相をあばくため、ひとりの忍を放った。その名は忍者増田！

### ＝指令＝

ハドソンに潜入して『天外魔境』プロジェクトをあばけ！

### 『天外魔境』シリーズとは？

シリーズ第1作目『天外魔境 ZIRIA』が、当時の人気機種PCエンジンCD-ROM²にて発売されたのは1989年のこと。和風大作RPGとしてのおもしろさはもちろんのこと、美しいムービーシーンなどでも好評を得て空前の大ヒット作となる。以来、『天外魔境Ⅱ 卍MARU』、『天外魔境ZERO』、『天外魔境 第四の黙示録』などなど、シリーズを重ねるごとにそのファンを着実に獲得し、現在でもなお根強い人気を誇っているのだ。

■『天外魔境 ZIRIA』
1989年6月30日発売

■『天外魔境Ⅱ 卍MARU』
1992年3月26日発売

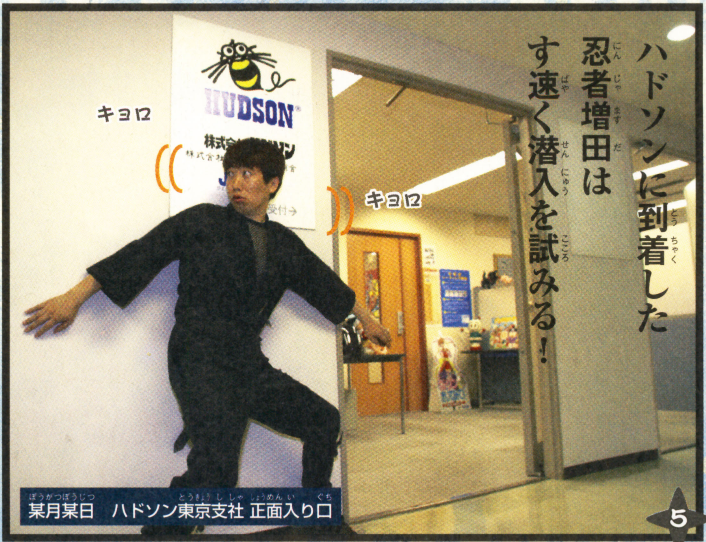


某月某日　ハドソン東京支社 正面入り口



© 1992,2003 HUDSON SOFT　© 1992,2003RED

# FAR EAST OF EDEN 天外魔境II MANJI MARU

第1報! ニンテンドー ゲームキューブ

| | | | |
|---|---|---|---|
| RPG | 9月25日発売予定 | ハドソン | GBAケーブル対応 |
| 和風・冒険 | 価格4980円 | プレイ人数・1 | モデムアダプタ対応 |
| | | | ブロードバンドアダプタ対応 |
| | | | 使用ブロック数・未定 |
| | | | カードeリーダー＋同梱 |
| | | | CERO対象年齢未定 |

## 11年の年月を越え、純和風大作RPGここに復活!!

シリーズの中でも最高傑作との呼び名が高い『天外魔境Ⅱ MANJI MARU』が復活するぞ!! 30分に1度起こる大イベント、3000人以上の登場人物などなど、壮大なストーリーを完全移植。主人公の戦国卍丸となって、根の一族と激闘をくり広げるのだ！

本作の主人公。火多国白川村に生まれ育った火の一族の末裔。旅のさなかで、さまざまな秘剣を身につけていく。

⬆➡舞台は純和風の世界ジパング。戦闘では、敵キャラクターがアニメーションして攻撃してくるぞ。

⬅3Dで表現される広大なフィールド画面。まるでロボットのような移動手段も登場。

⬆巨大なボス敵が出現っ！身につけた秘剣で、仲間とともに死闘を戦い抜くのだ！

⬅ムービーシーンはすべて描き起こされ、より美しく！

⬆卍丸の仲間のひとり、カブキ。ジパングーの伊達男を自指す二枚目半。

⬅派手好きのカブキは、ときにトラへと変身をしてしまうことも!?

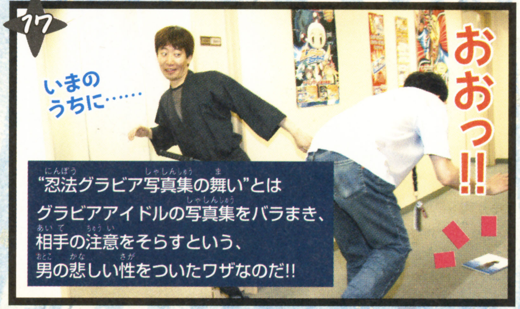

**第1報!** ニンテンドーゲームキューブ®

| | | | |
|---|---|---|---|
| RPG | 発売日未定 | ハドソン | GBAケーブル対応 |
| 和風・冒険 | 価格未定 | プレイ人数・1 | モデムアダプタ対応 |
| | | | ブロードバンドアダプタ対応 |
| | | | 使用ブロック数・未定 |
| | | | カードeリーダー＋同梱 |
| | | | CERO対象未定 |

# 『III』のキャラクターイラストを一気に大公開!!

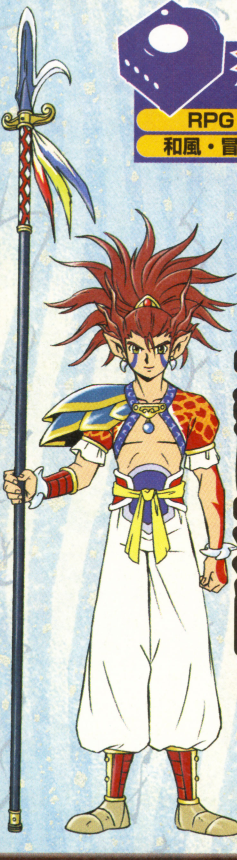

←真っ赤な髪が印象的な主人公と思われる少年。戦闘では背丈より長い槍を使った技が期待できそうだ。果たして、彼にどんな冒険が待ち受けているのか!?

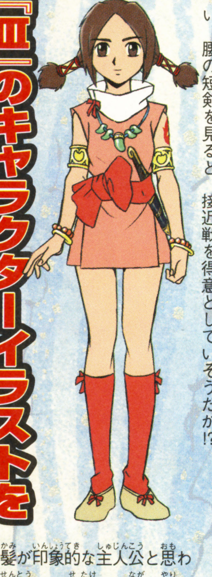

←ヒロインと思われる少女。意思の強さを感じさせる表情が頼もしい。腰の短剣を見ると、接近戦を得意としていそうだが!?

超特大スクープ!! なんと、途中で開発が中止されていた『天外魔境III』が、ファンの熱い声援にこたえ、ついに開発が再開されることになったぞ！ 残念ながら、現在『III』についてわかっているのは、冒険の舞台となるのが九州地方であるということと、サブタイトルとなっている“ナミダ”が主人公の名前であるということだけ。そこで今回は、極秘入手した『III』の登場キャラクターたちのイラストを一挙に大公開しちゃうぞっ！

←舞台となっているジパングの全図。このうち『III』の舞台は“TSUKUSU”と思われる。

⬅太陽のような冠をかぶる美女。衣装からすると巫女さん？

⬅マントをひるがえすセクシーな美女。マスクに隠されたその素顔は!?

⬇大きな金槌を武器とする鬼。片方が折れている角も気になるところ。

⬆まるで巨大な落武者の霊!? 手にもった船の碇が彼の武器なのだろうか!?

⬇鋭い眼光を持つ巨漢。まわりに浮かんでいるのは人魂？

⬇猛々しい表情の荒男。背中に背負っている巨大な箱の中身は何だろう!?

➡狼の毛皮をまとった剣士。背中のたくさんの剣は戦利品？

⬇猫っぽい顔がかわいい！ 果たして敵か味方か!?

⬇その瞳に邪悪なものをただよわせる美女。いったい何を企むのか……？

⬇長老といった感じの巨大な竜。どんな力を秘めているのか!?

➡二枚目の弓の使い手。その衣装も勇ましい。

⬅負けじとポーズをとる忍者増田（ゲームには出ません）。

⬅帽子をかぶったおしゃれなハニワ。戦闘に参加するのかな？

➡ハデな衣装が目立つ謎の男。何かの儀式なのか!?

ついに『天外魔境』プロジェクトをあばいた忍者増田。その顔には一流忍者の風格がただよう。

20

ん？ どうした、忍者増田？

21

一流忍者への道のりはまだまだのようである。

22

## 『天外魔境』覚醒祭開催！

『天外魔境』プロジェクトの発動を記念して、"『天外魔境』覚醒祭"が開催されることになったぞ！ 開催地となるのは、東京・お台場の大江戸温泉物語。当日は『天外魔境Ⅲ』の映像が公開されるほか、『天外魔境』シリーズの企画・監修を手がける広井王子氏も登場！「行きたい！」という人は、往復はがきに郵便番号、住所、氏名、年齢、性別、そして『天外魔境』に対する「愛」を明記（20字以内）のうえ、右のあて先まで応募しよう。

●『天外魔境』覚醒祭　応募あて先●
〒101-8691
東京都千代田区神田郵便局 私書箱55号
「『天外魔境』覚醒祭」参加希望係

応募締切　6月25日（水）必着
募集定員　300名様
※応募多数の場合は抽選。当選の発表は発送をもって代えさせていただきます。
当選発表　6月末までに返信用はがきにて通知。
※はがき１枚につき１名様の応募。会場までの交通費は本人負担。
日時　7月7日（月）午後6時開場／午後7時開演（午後8時終了予定）
場所　大江戸温泉物語 中村座（新交通ゆりかもめ「テレコムセンター駅」下車徒歩2分）
参加費　無料

ファイト一発！ ゲームソフトの最新情報を超特盛りでスクープ！

# 新作！スクープ 78連発!!

なにかとジトジトする梅雨の季節だけど、注目情報てんこもりの"新作スクープ"を読めば一気に爽快!! ウワサのビッグタイトルから発売間近の話題作まで、ドドドーンと78連発でお送りするぞ！

続報！ ニンテンドー ゲームキューブ

| | | | | |
|---|---|---|---|---|
| アクション | 7月11日発売予定 | 任天堂 | GBAケーブル対応 | 使用ブロック数・4 |
| レース | 価格5800円 | プレイ人数・1〜4 | モデムアダプタ対応 | カードeリーダー+同梱 |
| | | | ブロードバンドアダプタ対応 | CERO全年齢対象 |

## おなじみのコピー能力でレースはますます熱くなる!!

# カービィのエアライド™
## Kirby's Airride

コントロールスティックとボタンひとつで、誰でも気軽に楽しめるアクションレースゲーム『カービィのエアライド』の発売日がついに正式決定！ 今回は3タイプあるゲームモードの最新画面と、気になるコピー能力を大公開するぞ。カービィの豊富なアクションとかわいいしぐさに、ますます期待してしまうこと間違いなし！ 仕掛けがたっぷりのダイナミックなコースも要チェックだっ!!

**3タイプのレースは特色たっぷり！ カービィたちもますますヒートアップ！**

## エアライド

山あり谷あり、空ありトンネルあり！ さまざまなコースを走り回る本作のメインモードだ。特殊能力を持つ敵を吸いこんで覚えるコピー能力を活用して、仕掛けだらけのコースを駆け抜けよう！

⬇マシンを大回転させてクイックスピン。敵をバシバシとはじき飛ばせ！

**クイックスピンではじき飛ばせ！**

⬅ジャックとマメの木が思い浮かぶ"アイルーン"の空中世界。

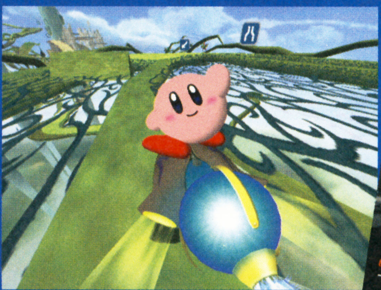

➡スピードアップには着地も大切だ。うまくいくとカービィもにっこり。

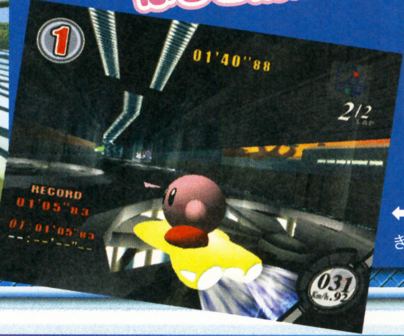

⬆砂と岩のコース"サンドーラ"。地下道や隠し通路が勝利のカギだぞ。

⬅"スチームオーガン"は、壁や床が動き出す機械仕掛けのコースなのだ。



©2003 HAL Laboratory,Inc./Nintendo

## シティトライアル

街でせっせとアイテムを集めて、スタジアムでバトルをする2段構えのモード。最初の街でどれだけマシンをパワーアップできるかが、スタジアムでの勝負を決める分かれ目なのだ。ぼやぼやできないぞ！

⬅マグマが噴出す火山地区。火口に飛びこむと何かが起こる!?

➡廃屋地区では、オンボロな建物を破壊しながら進んでいくぞ。

### 街とスタジアムで大爆走! 多彩なエリアが待っているぞ

⬅街でのアイテム捜しには制限時間あり！ 集められるだけ集めたい。

➡スタジアムでは手加減無用の本気バトルだ！

⬅シリーズおなじみのウィスピーウッズは森林エリアで登場だ。

## ウエライド

よりシンプルなゲーム画面で遊ぶことができる"ウエライド"は、見下ろし視点で展開されるので4人プレイでも画面分割なしで対戦が可能。アイテムと仕掛けの詰まった箱庭コースは、まるでテーマパークさながらの楽しさだぞ。

⬅バネのような跳ね坂や、ジャンププレートが特徴の空コース。

⬅2本の川が流れ込んだ水コースは川の流れに乗るのがポイント。周囲の海から水が流れ込むこともあるぞ。

### バトルを盛り上げるアイテムたち

このモードで登場するお助けアイテムの一部を紹介。マシンをパワーアップさせたり、ライバルを攻撃したりと大活躍なのだ。

**デブロン** 大好きなケーキでカービィがマシンごと巨大化！ 相手を押しつぶせ！

**キャンディ** 甘ーいキャンディで一定時間無敵に。どんな攻撃もへっちゃらだ！

**ミサイル** 前を走る相手を追いかけて爆発するアイテムだ。1発だけなので大切に。

**スモーク** マシンの後ろへ妨害用の煙を噴射！ 当たったライバルは大スピンする。

**ダレヤネン** 全員が同じ色になってしまう不思議アイテム。逃げるのに有効かも？

**クラッコ** 雷雲のクラッコを呼び出すアイテム。1位のプレイヤーに雷を落とすぞ！

## カービィのコピー能力を紹介

敵を吸い込んで、敵の能力を自分のものにできるのが、カービィのコピー能力。今作でも"エアライド"と"シティトライアル"のふたつのモードで大活躍するのだ。

### フリーズ

⬅放出した冷気が当たると、相手はカチンコチンになるのだ。

### トルネード

➡カービィの高速回転で竜巻が発生！ 相手をはじき飛ばす。

### ウィング

⬅帽子についた羽根のはばたきで、鳥のように飛行できるぞ。

### マイク

➡マイク片手に大熱唱！ 近くの敵を一掃できるのだ。

### プラズマ

⬅コントロールスティックを回して充電し、発射する大技だ！

### ルーレットでコピーチャンス!

⬆まとめて敵を吸い込むと、カービィが点滅。止まったときの能力に変身するぞ。

**はみだしおたより**

学校帰りに"愛されすぎて罪な引越屋"と書かれたトラックを見ました。（大阪府・スキップ）

●引っ越し作業が終わって引き上げようとしたら、客に「お願い、行かないで！」とか言われてそうだな。

いつ仕事してるの?（山口県・匿名希望）
●会社にいるとき。べつにふつうだよ。

続報! ニンテンドー ゲームキューブ

| | | | | |
|---|---|---|---|---|
| その他 | 7月18日発売 | ポケモン | GBAケーブル対応 | 使用ブロック数・未定 |
| コミュニケーション | 価格5800円 | プレイ人数・1 | モデムアダプタ対応 | |
| | | | ブロードバンドアダプタ対応 | CERO全年齢対象 |

# POKéMON CHANNEL ポケモンチャンネル ～ピカチュウといっしょ!～

## 噂のテレビ局『ポケモンチャンネル』でピカチュウたちとトコトン仲よしに!!

ゲーム内のテレビ番組を通して、ポケモンたちと楽しい毎日を送れる『ポケモンチャンネル』の続報だ。今回はいろいろなテレビ番組の詳細や外におでかけしたときの遊びかた、さらにはお得なオマケ要素までたっぷりと紹介するぞ!

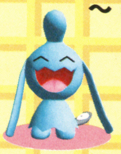

## 視聴者モニターになったキミの家へピカチュウが遊びにくるぞ

このゲームは、ポケモンチャンネルの視聴者モニターに選ばれたキミの家へテレビが送られてくるところから始まる。その様子を見ていた野性のピカチュウも興味津々のようで、いっしょにテレビを見ようとキミの家に遊びにやってくるのだ。友だちになったピカチュウとテレビを見たり外へお出かけすることで、どんどん仲よしになっていくぞ!

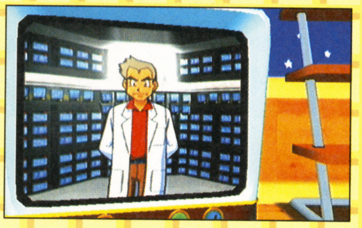

### オーキド博士も出演

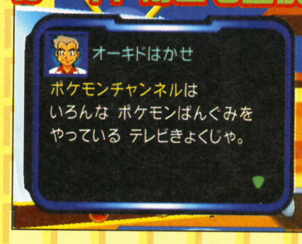


⬆➡おなじみのオーキド博士は、ポケモンチャンネルの案内役として登場する。

⬆ピカチュウだけでなく、ジラーチのような幻のポケモンとも仲よしに!

## テレビではポケモンたちの楽しい番組が目白押し!

番組は全部で12種類もあり、ゲームが進めば進むほど、見られるものが増えていくぞ。中には賞金がもらえるクイズ番組や、グッズを買える通販番組もあるので、見るだけでなく参加して楽しむこともできる。

⬇コダックが毎日のニュースをお届け! つねに新しい情報をチェックしよう。

### PNNN

### ヤドン天気予報

⬆毎日の天気もしっかり確認。でも、コレってヤドンが勝手に決めてない?

⬇お金が貯まったら、ゼニガメの通販番組でグッズをゲットしよう。

### ゼニゼニショッピング

### クイズ ソーナンス

⬆ソーナンスが司会をするクイズ番組。正解すれば賞金をもらえるぞ。

⬇エクササイズを見るたび、ピカチュウの反応が変化するのだ!

### ムチュールエクササイズ

### ぼくたちピチューブラザーズ!

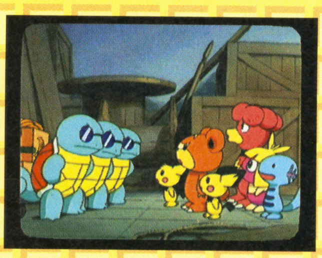

⬅⬆ピチュー兄弟と仲間たちのアニメ番組も放送される。これはポケモンチャンネルだけの新作となっているぞ。



©2003 Poken. ©1995-2003 Nintendo/Creatures Inc./GAME FREAK inc .Developed by Ambrella ポケモン・Pokeon・ポケモンチャンネルは任天堂・クリーチャーズ・ゲームフリークの登録商標です。©Nintendo・Creatures・GAME FREAK・TV Tokyo・ShoPro・JR Kikaku ©Pokeon.

# おでかけモードでたくさんのポケモンと仲よくなろう!

『ポケモンチャンネル』では、テレビを見るだけでなく外へ遊びにいくこともできる。約100種類のポケモンたちとの出会いが待っているほか、釣りをしたり、植物を育ててガーデニングを楽んだりできるぞ

⬆モエギそうげんでピカチュウとキャッチボールして遊ぼう!

⬆トキワのもりを散策中。どんなイベントが発生するんだろう?

⬇青い海と白い砂浜が美しいスオウかいがん。ここで釣りはできるのかな?

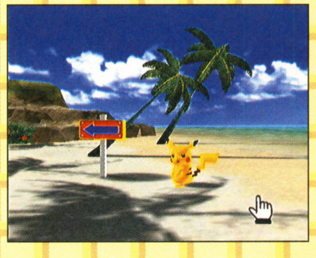

⬇出会えるポケモンは、場所だけでなく時間や天気によっても変わるぞ。

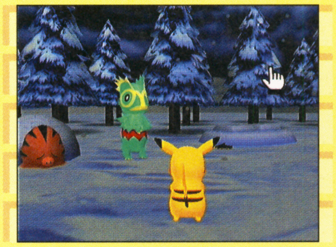

## "ナイスカード"を集めよう

ポケモンに会うと、名刺がわりに"ナイスカード"をもらえるぞ。これは通販のオマケとしても入手できるが、直接もらうものは別タイプ。全種類集められるかな?

⬆合計100枚以上あるナイスカードは立体的に動かして眺められる。なかには声が聞こえるものもある!?

# ほかの遊びかたもまだまだ盛りだくさんなのだ!

## いろいろな機能のテレビがある?

番組を見るためのテレビにも、さまざまな機能を持ったものがあるぞ。その数は約20種類もあって、お出かけした先で拾ったり、オオキド博士にもらったりして増やすことができるのだ。

⬆画面が曲がって見えるという機能をもつ"ウパーテレビ"。

## 好きな画面をペイントしちゃおう

"ドーブルペイントシステム"という機能を使って、ペイントを楽しむことができるぞ。やりかたは簡単で、まずは番組のお気に入りのシーンを線画として保存。あとは自分の好きな色をぬって絵を完成させればオーケー。できた絵は自動的に美術鑑賞番組"ドーブルびじゅつかん"に投稿され、作品に対するコメントが見られるのだ。

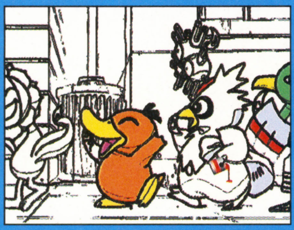

⬆もとの色にこだわらず、自分だけのオリジナル作品を作ってみては?

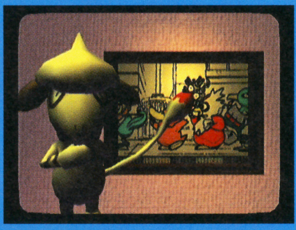

⬆ドーブルの番組で紹介された絵は販売することもできるぞ。

## ポケモンミニでも遊べるぞ

ゲーム中の自分の部屋に、本物そっくりのポケモンミニが出現するぞ! 実際のポケモンミニにある9種類のゲームのお試し版のほか、『ポケモンチャンネル』だけの新作オリジナルゲームを加えた10種類が楽しめちゃうのだ。これらのソフトは通販番組で売られているので、お金が貯まったらどんどん買いそろえていこう。

⬆小さく見えるけど画面の大きさを調節可能。ちゃんと遊べるぞ。

⬆こちらは『カビゴンのランチタイム』。オリジナルの新作ゲームだ。

## 特典のディスクで映画情報をチェック

なんと、今年公開される新作劇場版の映像を見られることが判明したぞ! 『ポケモンチャンネル』に同梱された番組拡張ディスクに収録してあるので、ぜひチェックしてみよう。

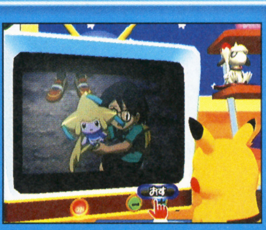

⬆劇場版の最新映像を、ひと足早くチェックしちゃおう!

はみだしおたより
1月までゲーム禁止されてます。(奈良県・馬場健斗)●う〜む。それはいけませんねぇ。でもどうして禁止されちゃったの?

# FINAL FANTASY CRYSTAL CHRONICLES
ファイナルファンタジー・クリスタルクロニクル

**今回は、キャラバンの行く手を阻む壁"瘴気ストリーム"を中心に紹介していくぞ。冒険をするときの参考にしてね。**

## キャラバンの前に立ちはだかる"瘴気ストリーム"とは!?

ワールドマップ上にある"瘴気ストリーム"と呼ばれるエリア。ここには瘴気の流れで巨大な壁ができ、どんなアイテムも役に立たない! ここから先へ進むにはどうしたらいいのだろうか!?

⬅ここを抜ければ新しい土地へ行けそうなのだが……。

⬆ピンク色に光っているのが"瘴気ストリーム"。この壁を突破しないと冒険を進められないのだ。

⬇"瘴気ストリーム"が消滅する瞬間、ピンク色の壁は水色に変化していく……。

### ダンジョンの属性表示に秘密が!?

⬅各ダンジョンの属性表示に秘密がありそう。いったいどうすれば!?

### 押し戻されて先に進めない!!

➡そのままだと、押し戻されて先へ進めない! 何かを使うのだろうか。

### やった!! 道が開けたぞ!

⬅そのとき、クリスタル・ケージが輝き、瘴気の流れを跳ね返してくれた! ついに道が開けたぞ!

## 知っ得情報1 必殺技が戦闘のカギ

攻撃ボタンを押し続けると現れる"ターゲット・リング"。これを武器攻撃に使うと、必殺技をくり出すことができるのだ。必殺技は種族ごとに違うので、プレイヤーどうしの連携プレイが重要になるぞ。

### チャドの必殺技だ!!

⬆リルティ族チャドの必殺技は、得意の槍を激しく振り回しての攻撃だ!

### 得意の槍でアタック!!

### タイミングよく攻撃ボタンを押すと連続技になるぞ!

さらに、攻撃ボタンをタイミングよく押していくと、連続して攻撃を仕掛けることもできる。必殺技と同じく、連続技も種族ごとに違うので試してみよう。

⬇敵キャラにつぎつぎと攻撃していくのだ。

⬆クラヴァット族のキアランは剣の連続技だ。

## 知っ得情報2 自分だけのキャラクターを作ろう!

冒険にくり出すキャラバンのメンバーは、キャラクターメイキングで自由に設定できるぞ。名前や性別はもちろん、好きな食べ物や親の職業まで決められるのだ。自分だけのキャラクターを作り上げよう!

⬆ひとつのキャラバンに最大8人まで設定できる。

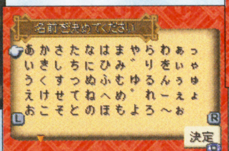

⬇設定はゲームボーイアドバンスでも行えるぞ。

⬆これが最終画面。キミならキャラをどう設定する!?

### 村には自分の家族も暮らしている

⬅自分の村には、主人公の家族も暮らしている。キャラの職業によって家族が住む建物も変化するぞ。



©2003 THE GAME DESIGNERS STUDIO,INC.
FINAL FANTASY is a registered trademark of Square Enix Co.,Ltd.
CHARACTER DESIGN/Toshiyuki Itahana

はみだしおたより
スクープをスプークと言う友人。自分もつられそうだよ……。やめれ。(福島県・東いつき)
●というわけで、今月は新作スプーク78連発なのです。……んなわきゃない。

続報！ ニンテンドー ゲームキューブ

| | | | | |
|---|---|---|---|---|
| シミュレーション | 8月29日発売予定 | マーベラス インタラクティブ | GBAケーブル対応 | 使用ブロック数・未定 |
| 牧場・育成 | 価格6800円 | プレイ人数・1 | モデムアダプタ対応 | |
| | | | ブロードバンドアダプタ対応 | CERO対象年齢・未定 |

# 牧場物語 ワンダフルライフ

今回は、主人公が暮らす町でも村でもない小さな集落“わすれ谷”を紹介していくぞ。とっても広いからすべてを紹介できないけど、どんなところかはわかってもらえるかな!?

## キミが暮らす“わすれ谷”を案内するよ！

今作の舞台“わすれ谷”は、『牧場物語』シリーズの中でいちばん広い集落。気軽に散歩に出かけたら迷子なることもあるくらいなのだ。それだけに、1日の時間もシリーズでいちばん長くなっているぞ。

### “わすれ谷”はこんなに広い

➡これが“わすれ谷”の地図。どれだけ広いか想像できるかな？

### きれいな並木道

➡この並木道は天気のいい日に歩くと気持ちよさそうじゃない!?

### 広い広い砂浜もあるよ！

⬉⬆牧場の近くにはこんなに広い砂浜もある。夏になったら海水浴もできそうだね。あれ？ 船もあるぞ。

### 牧場には動物たちがいっぱい

⬅牧場には、いろんな動物たちがいる。仲よくなれるといいね。

### 小川も流れてるんだ

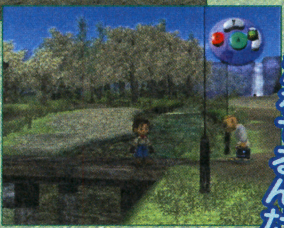

➡きれいな小川もあるぞ。向こうには滝も見えるね。

### 花ゲット！

⬆トイフラワーをゲットしたぞ。いったいどんな効果があるんだろう？

### これは何だろう!?

⬅変な建物を発見。中には何があるのかな？

### チェック！ こんなこともできる！

“わすれ谷”では、ほかにもまだいいろいろなことができるけど、ここではキミたちの牧場生活をより一層楽しくする3つの要素を紹介するぞ。

**指笛**

⬅指笛を吹ける。吹くと何が起こるかはお楽しみ。

**乗馬**

⬅馬に乗ることもできるぞ。どこかへ行きたいね。

**テレビ**

⬅テレビも楽しめる。どんな番組があるのかな？

### チェック！ “わすれ谷”の住人たちを紹介！

“わすれ谷”にはたくさんの住人たちが暮らしている。今回はその中からふたりの女の子を紹介するぞ。

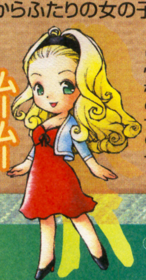

**ムームー**

⬅酒場でアルバイトをしている、明るい性格の女の子。

**ナミ**

⬅自由きままな旅をしているナミ。宿屋に宿泊中だとか。

### チェック！ ワクワクリンクって!?

ゲームボーイアドバンスを接続すれば、なんと“わすれ谷”と“ミネラルタウン”を行き来できるようになるのだ。もちろん新しいイベントも発生するぞ。

⬆ゲームボーイアドバンス版の舞台となるミネラルタウン。

**はみだしおたより**

あっ、いま隣りのおじさんの頭に雷が落ちた。（山形県・モンテデイオ）

●ってことは、おじさんの髪もしゃもしゃ？

©2003 MARUCOME/Mayvelous Interactive Inc.

はみだしおたより

プール掃除がある。おそらくプールはコケだらけだ。はぁ……。（岐阜県・ビーズ）●そしてその下には得体の知れない虫が！　ひゃあぁ。

続報！　ニンテンドー ゲームキューブ

| | | | | |
|---|---|---|---|---|
| アクション | 7月17日発売予定 | コナミ | GBAケーブル対応 | 使用ブロック数・95 |
| | | | モデムアダプタ対応 | |
| 野球・育成 | 価格6980円 | プレイ人数・1～2 | ブロードバンドアダプタ対応 | CERO全年齢対象 |

実況パワフルプロ野球10

# 『パワプロ』シリーズ最新作がいよいよ登場!!

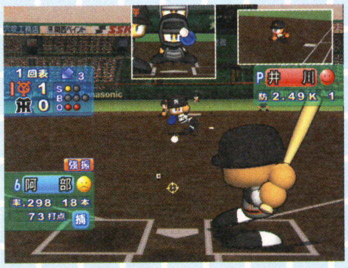

## 今作も楽しいモードがてんこ盛り!!

『パワプロ』シリーズの最新作。今作では、往年の名選手たちと戦える"対決！　伝説選手"やひとりの野球選手としてペナントレースに参加できる"マイライフ"など、新しいモードが追加されている。もちろんサクセスモードやホームラン競争など、ほかのモードも大充実しているぞ。

⬆シナリオモードも最新のシナリオが用意されている。オール完全クリアーを目指そう！

⬆➡対決！　伝説選手では、1950年代から1990年代に活躍した名選手たちが登場。

### 伝説の名選手たちと野球で勝負だ!!

### マイライフで野球選手の人生を体験!!

"マイライフ"ではひとりのプロ野球選手として、入団から引退までの人生を体験することができる。2軍からのスタートになるが、試合で活躍することで1軍に上がることができ、さらには成績しだいで年俸も上がるぞ。逆に、活躍できなければ年俸は下がってしまうのだ。年俸を使ってクルマや家を購入することもできるぞ。

⬆➡ペナントレースでは自分のみを操作。年俸で家やクルマを購入したり、彼女に結婚を申し込むことが可能だ。

⬆いろいろなイベントも発生。ひとりの野球選手として、野球人生を楽しもう！

## サクセスモードの序盤を紹介しちゃうぞ！

今作のサクセスモードはルール改正によって、12球団から16球団に変更された架空のプロ野球界が舞台だ。主人公が入団するのは、頑張パワフルズという球団。日本一になったこともあるが、現在は毎年下位に低迷している弱小チーム。この球団で主人公は1軍に這い上がり、日本一になることができるか!?

⬅おなじみ矢部君が登場。彼といっしょに1軍を目指せ。

⬅⬇いろいろなイベントが発生するぞ。

➡3年以内に活躍できなかったらクビになってしまうのだ！

⬅ひたすら練習して経験点を稼ぐのだ！

➡稼いだ経験点で能力を上げていこう！

⬅疲れが溜まっているときに練習すると、ケガをしてしまうので注意しよう。



© 2003 Konami Computer Entertainment OsakaStudios （社）日本野球機構公認 NPB BIS
プロ野球公式記録使用 フランチャイズ11球場+札幌ドーム公認 （社）全国野球振興会公認

続報! ニンテンドーゲームキューブ

| アクション | 7月25日発売予定 | 任天堂 | GBAケーブル対応 / モデムアダプタ対応 / ブロードバンドアダプタ対応 | 使用ブロック数・22 |
|---|---|---|---|---|
| レース・SF | 価格5800円 | プレイ人数・1~4 | | CERO対象年齢・未定 |

# F-ZERO GX
エフゼロジーエックス

## ふたつの新コースが明らかになったぞ!

『F-ZERO』の魅力といえばそのスピード感と、惑星都市を舞台にした超高速サーキットだよね!? これまでもいくつかコースを紹介してきたけど、今回も新たに判明したふたつのコースを紹介。どちらも迫力満点だ。

### 登場パイロットはとても個性的!

今作に登場するパイロットは総勢30名。ひとりひとりが個性的なのはもちろん、乗り込むマシンの性能にも特徴があるので、自分の走りに合ったマシンを選ぶことが重要になってくるぞ。

### FIRE FIELD ファイアフィールド

すべてのものを焼き尽くす灼熱地獄

⬆休火山が大爆発し、灼熱地獄と化したファイアフィールド。落下するとマグマの餌食だぞ。

### SAND OCEAN サンドオーシャン

⬅古代遺跡を横目に超音速で駆け抜ける。気分爽快だ!

➡コース幅は広め。それだけにバトルも熱い!

⬇奇妙な遺跡が多く建ち並ぶ惑星。ところによっては砂嵐も吹くとか。

古代遺跡が建ち並ぶ神秘の世界

---

いよいよ発売! ニンテンドーゲームキューブ

| アクション | 6月19日発売 | セガ | GBAケーブル対応 / モデムアダプタ対応 / ブロードバンドアダプタ対応 | 使用ブロック数・1 |
|---|---|---|---|---|
| 冒険 | 価格6980円 | プレイ人数・1 | | CERO全年齢対象 |

# ソニックアドベンチャーDX デラックス

前号に引き続き、魅力的なアクションステージを紹介していくぞ。『ソニック』シリーズならではの奇抜なステージの数々は、やり応え十分!

## 多彩なアクションステージがキミを待っているぞ!

### アイスキャップ

⬅氷の洞窟のステージ。洞窟内とスノーボードのふたつのパートに分かれているぞ。

⬅グラフィックの迫力とスピード感が『ソニック』最大の魅力なのだ。

### トゥインクルパーク

⬅遊園地を舞台にした、にぎやかなステージ。乗り物もあるぞ。

### スカイチェイス(ミニゲーム)

➡トルネード号を操ってエッグキャリアを追う3Dシューティング。

### ハイスピードウェイ

➡スピード感溢れるステージ。ショートカットが勝利のカギ!

### なんとゲームギアのゲームも遊べる!!

ある条件を満たすと、'90年に発売された携帯ゲーム機、ゲームギアのゲームが遊べるようになる。今回は全12タイトルの中から3つを紹介するぞ!

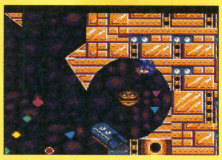

**ソニックスピンボール**

⬅ソニックがボールになって飛びまわるピンボールゲーム。

**ソニックラビリンス**

➡ローリングアタックだけで謎の迷宮に立ち向かおう!

**ソニック・ザ・ヘッジホッグ2**

⬅エッグマンからテイルスを助けるため、ソニックが大活躍!

---

はみだしおたより

ひまだー、ひまだー、ひまだー!!(福岡県・イッキョ郎)

●そんなにヒマなら私の代わりにマンガを読んだり、ゲームをやったり、ゴロゴロしてくれよ～。……ってそれじゃ意味ないじゃん!

© 2003 Nintendo © AMUSEMENT VISION / SEGA, 2003
© SEGA © SONIC TEAM / SEGA,2003

**はみだしおたより**
ゲームもほどほどにがんばってください。（福岡県・匿名希望）●ほどほどにしたいけど、それじゃ攻略できんのよ。いいかげん眠らせて！

続報！ ニンテンドー ゲームキューブ

| | | | | |
|---|---|---|---|---|
| RPG | 8月29日発売予定 | ナムコ | GBAケーブル対応 | 使用ブロック数・未定 |
| 冒険 | 価格6800円 | プレイ人数・1〜4 | モデムアダプタ対応 / ブロードバンドアダプタ対応 | CERO全年齢対象 |

# TALES OF SYMPHONIA
テイルズ オブ シンフォニア

## 名もなき勇者たちの世界再生の旅が始まる……

他機種で人気を博した『テイルズ オブ』シリーズの最新作。今作の主人公はロイドという少年。彼が表裏一体の逆世界シルヴァラントとテセアラを舞台に、仲間たちと世界を救う冒険をくり広げる。豪華声優陣の起用や豊富なアニメーションムービーがゲームを盛り上げてくれるぞ。

⬆3Dグラフィックの戦闘シーンは迫力満点だぞ！

⬇強そうな敵だ！ 剣で敵を斬りまくって倒すのだ！

⬅世界を救うために冒険するロイドたち。

登場キャラクター

続報！ ニンテンドー ゲームキューブ

| | | | | |
|---|---|---|---|---|
| アクション | 発売日未定 | カプコン | GBAケーブル対応 | 使用ブロック数・未定 |
| おもちゃ | 価格未定 | プレイ人数・1〜4 | モデムアダプタ対応 / ブロードバンドアダプタ対応 | CERO全年齢対象 |

# ガチャフォース

## 地球を守れ!! おもちゃの軍隊!! 小さな世界の大バトル!!

自分の思いどおりに動かせる10センチくらいのおもちゃガチャボーグ。このガチャボーグを集めて軍隊を作り、ライバルたちと戦おう。なんとガチャボーグの数は100種類以上も存在するのだッ!!

⬅連射可能な2丁拳銃を装備。射撃に優れているが、接近戦に弱い。

⬅手裏剣、忍者刀、爆弾を持つ。す速さがウリだが、攻撃力が低い。

⬅攻撃力の高い長剣を持つ。盾を投げて攻撃することもできる。

➡鋼鉄のツメが武器。攻撃力と防御力が高いが、機動性は低い。

続報！ ニンテンドー ゲームキューブ

| | | | | |
|---|---|---|---|---|
| アクション | 2003年発売予定 | ナムコ | GBAケーブル対応 | 使用ブロック数・未定 |
| レース | 価格未定 | プレイ人数・1〜2 | モデムアダプタ対応 / ブロードバンドアダプタ対応 | CERO対象年齢・未定 |

# R:RACING EVOLUTION
アール：レーシングエヴォリューション

## レーシングライフでレースの世界を体験しよう!!

このゲームには"レーシングライフ"と呼ばれるストーリーモードがあることが判明。まだ詳細は不明だが、主人公である速水レナが一流のレーサーを目指していくというものらしいぞ。

⬆ピットでメカニックと話し込んでいる主人公。果たしてどんなストーリーが展開されるのだろうか？

⬇レースの結果しだいでシナリオは変化するのかな？

⬆サーキットレースやラリー、ドラッグレースなど、さまざまなレースが用意されている。すべてのレースで優勝できるかな？

速水レナ

⬅救命士をしていたが、とあることでレースの世界に入る。

ジーナ・ガバーリー

➡主人公の最大のライバル。男勝りの運転技術を持つ。



© 藤島康介 ©2003 NAMCO LTD. ※画面は開発中のものです。 ©CAPCOM CO.,LTD. ※画面は開発中のものです。©2003 NAMCO LTD.,ALL RIGHTS RESERVED All trademarks and copyrights associated with the manufacturers,cars,models,trade names,brands and visualimages depicted in this game are the property ob their respective owners.All rights reserved.

第1報！ ニンテンドー ゲームキューブ

| | | | | |
|---|---|---|---|---|
| アクション | 9月発売予定 | トミー | GBAケーブル対応 | 使用ブロック数・10 |
| アニメ | 価格6800円 | プレイ人数・1～2 | モデムアダプタ対応 / ブロードバンドアダプタ対応 | CERO全年齢対象 |

ZOIDS VS.II ゾイドバーサスII

# お気に入りのゾイドを自在に操ろう!!

さまざまなゾイドを操ってミッションを行う『ゾイドバーサス』の続編が登場!! 基本機体40機種以上、機体バリエーションは100種類以上に増加。ルールがたくさん追加された対戦プレイは、盛り上がること間違いなしだ!!

⬅操作性を一新。アクロバティックな攻撃が簡単にくり出せるぞ。

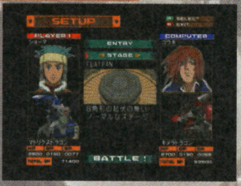

➡アニメシリーズでおなじみのキャラクターもたくさん登場!!

## ド迫力の大型ゾイドも緊急参戦!!

➡装備によっては狙撃が可能なゾイドもいる。

ウルトラザウルスも操作できちゃう！

第1報！ ニンテンドー ゲームキューブ

| | | | | |
|---|---|---|---|---|
| アクション | 冬発売予定 | エレクトロニック・アーツ | GBAケーブル対応 | 使用ブロック数・未定 |
| スポーツ | 価格未定 | プレイ人数・1～2 | モデムアダプタ対応 / ブロードバンドアダプタ対応 | CERO対象年齢・未定 |

# 魔法界の人気スポーツ"クィディッチ"を体験しよう！

Harry Potter QUIDDITCH WORLD CUP

ハリー・ポッター クィディッチ・ワールドカップ（仮題）

『ハリー・ボッター』に登場するスポーツを題材にしたゲーム。ホウキに乗って"クアッフル"と呼ばれる生きた球を相手のゴールに投げよう。

➡選手は守備や攻撃など、それぞれの役目を持つ。

相手チームのゴールを目指せ！

⬅試合に使う生きた球は4つ。"ブラッジャー"と呼ばれる球は、敵味方かまわず襲いかかり選手をホウキから突き落とそうとするのだ。

➡3つあるゴールポストは、キーパーが守っている。キーパーに阻止されないようにクアッフルを入れられれば得点となる。

続報！ ニンテンドー ゲームキューブ

| | | | | |
|---|---|---|---|---|
| アクション | 7月18日発売予定 | エポック社 | GBAケーブル対応 / モデムアダプタ対応 / ブロードバンドアダプタ対応 | 使用ブロック数・4 |
| コミック・アニメ | 価格6800円 | プレイ人数・1～4 | | — |

ドラえもん みんなで遊ぼう！ ミニドランド

最大4人までの協力プレイが可能なアクションゲーム。ドラえもんやのび太たちを操って、ステージの謎を解いたり、ミニゲームを成功させてクリアーを目指そう。

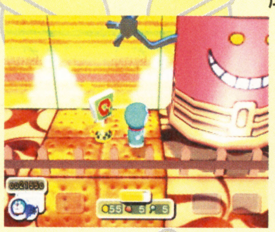

➡ユニークな敵も多数登場。踏まれないように進もう!!

背中にタッチ！

➡ミニゲームもたくさん用意されているぞ。

続報！ ニンテンドー ゲームキューブ

| | | | | |
|---|---|---|---|---|
| アクション | 7月3日発売予定 | カプコン | GBAケーブル対応 / モデムアダプタ対応 / ブロードバンドアダプタ対応 | 使用ブロック数・19 |
| カーレース | 価格4800円 | プレイ人数・1～2 | | CERO全年齢対象 |

U.S.-tuned auto modellista

アウトモデリスタ ユーエスチューンド

他機種で好評を博したレースゲームがパワーアップしてゲームキューブに登場。車種やコースが多数追加。白熱のレースが楽しめるぞ。

⬅アニメチックなグラフィックだけど、クルマの挙動はとってもリアル!!

➡リプレイ画面をカッコよく編集しよう。簡単操作で画面を加工できるぞ。

はみだしおたより
親はゲームキューブもアドバンスも「ファミコン」と言います。（愛知県・堀田智大）●ピコピコとかインベーダーとか言わないだけマシだよ。

©1983-2003 TOMY©1999-2001 SHO-PRO・MBS・JRK © 2003 Electronic Arts Inc. All Rights Reserved.
0HARRYPOTTER, characters, names and related indicia are trademarks of and ©Warner Bros. Harry Potter Publishing Rights ©JKR.
WBIE LOGO, WB SHIELD: © & © Warner Bros. ©藤子プロ・小学館・テレビ朝日 ©2003 EPOCH CO.,LTD.©CAPCOM CO LTD. 2002,2003 ALL RIGHT RESERVED.

はみだしおたより
小山ハザード様、帰ってきて〜。おーねーがーいー!!（岡山県・ペンネーム）●いつ帰ってくるんだろうね。もしかして……。

第1報!
ニンテンドー ゲームキューブ

| | | | | |
|---|---|---|---|---|
| アクション | 冬発売予定 | エレクトロニック・アーツ | GBAケーブル対応 / モデムアダプタ対応 / ブロードバンドアダプタ対応 | 使用ブロック数・未定 |
| ファンタジー・映画 | 価格未定 | プレイ人数・1 | | CERO対象年齢・未定 |

# 映画の迫力を完全再現したアクションゲーム!!

THE LORD OF THE RINGS THE RETURN OF THE KING

ロード・オブ・ザ・リング／王の帰還（仮題）

人気映画『ロード・オブ・ザ・リング』シリーズ3部作の完結編を題材にしたアクションゲーム。プレイヤーは複数のキャラクターからひとりを選んでゲームを進めることになるぞ。選んだキャラクターによって物語は、異なる展開を見せていく。また、本作はゲームボーイアドバンス版と連動させることでさまざまな楽しみが増えるぞ。

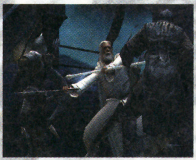
➡操作できるキャラは、ガンダルフやアラゴルンほか4人。それぞれ異なる特性を持つ。

⬅映画の雰囲気を再現したグラフィックに注目。

## 巨大なモンスターとの対決も!!

⬆操作するキャラによってステージも変化。城での攻防や巨大な敵との戦闘もあるぞ。

第1報!
ニンテンドー ゲームキューブ

| | | | | |
|---|---|---|---|---|
| アクション・アドベンチャー | 8月7日発売予定 | カプコン | GBAケーブル対応 / モデムアダプタ対応 / ブロードバンドアダプタ対応 | 使用ブロック数・8 |
| ホラー | 価格4800円 | プレイ人数・1 | | CERO対象年齢・未定 |

BIOHAZARD -CODE:Veronica- 完全版

バイオハザード コード:ベロニカ 完全版

『バイオハザード コード:ベロニカ完全版』が完全移植で登場!! 『2』の主人公クレアと兄のクリスを操作して絶海の孤島の謎を解き明かそう。本作は新たなイベントシーンが多数追加されているぞ。

⬅クリスの上官であるはずのウェスカーがクレアを襲う!?

➡シリーズ初の武器、2丁拳銃で迫りくるゾンビを倒せ!!

第1報!
ニンテンドー ゲームキューブ

| | | | | |
|---|---|---|---|---|
| アクション・シューティング | 秋発売予定 | エレクトロニック・アーツ | GBAケーブル対応 / モデムアダプタ対応 / ブロードバンドアダプタ対応 | 使用ブロック数・未定 |
| 映画 | 価格未定 | プレイ人数・1〜4 | | CERO対象年齢・未定 |

007 EVERYTHING OR NOTHING

007 エブリシング・オア・ナッシング（仮題）

## アイテムを使いこなせ!!

⬅ビルから敵を攻撃することもできるぞ。

人気映画を題材にしたアクションゲームの最新作。20種類以上も用意された武器や地面に落ちている椅子、工具など利用して、さまざまなミッションをクリアーしよう。

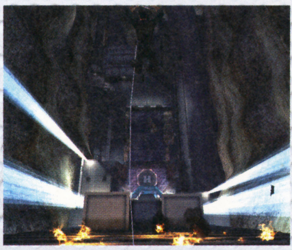
➡最大4人で協力してミッションに挑戦することも可能だ。

第1報!
ニンテンドー ゲームキューブ

| | | | | |
|---|---|---|---|---|
| シミュレーション | 冬発売予定 | セガ | GBAケーブル対応 / モデムアダプタ対応 / ブロードバンドアダプタ対応 | 使用ブロック数・未定 |
| 競馬 | 価格未定 | プレイ人数・1 | | CERO対象年齢・未定 |

LET'S BECOME A DERBY OWNER! ダービー馬をつくろう! ダビつく3

競走馬の育成が楽しめる『ダビつく』シリーズ最新作。多種多様な配合理論を把握して、無敵のサラブレットを生み出そう。レースシーンはリアルな実況で展開するぞ。

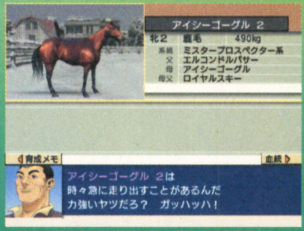

⬆馬を生産したり、牧場を経営したりと、競馬の楽しさが詰まっているのだ。

⬅自分が命名した馬の名前もキチンと実況される。

続報!
ニンテンドー ゲームキューブ

| | | | | |
|---|---|---|---|---|
| アクション | 冬発売予定 | コナミ | GBAケーブル対応 / モデムアダプタ対応 / ブロードバンドアダプタ対応 | 使用ブロック数・未定 |
| アクション | 価格未定 | プレイ人数・1 | | CERO対象年齢・未定 |

TACTICAL ESPIONAGE ACTION METAL GEAR SOLID THE TWIN SNAKES

メタルギアソリッド:ザ・ツインスネークス

他機種で大ヒットを記録した『メタルギア ソリッド』が完全リメイクされてゲームキューブに登場。ストーリーの完成度はそのままに、自由度の高い『メタルギア ソリッド2』のゲームシステムを搭載。クリアーした人も未経験者も注目の内容となっているのだ。

⬇グラフィックの向上はもちろん、マップの仕掛けも多数追加。

⬆謎のサイボーグ忍者も登場。コイツの正体ははたして!?



© 2003 Electronic Arts Inc. All Rights Reserved. © 2003 New Line Productions, Inc. The Lord of The Rings, The Return of the King and the events, characters, names, and places therein, TM The Saul Zaentz Company d/b/a Tolkien Enterprises under license to New Line Productions, Inc. All Rights Reserved. ©CAPCOM CO.,LTD. 2000,2003 ALL RIGHTS RESERVED.© 2003 Electronic Arts Inc. All Rights Reserved. JAMES BOND, 007, James Bond Gun and Iris Logos and all other James Bond related trademarks TM Danjaq, LLC. James Bond, 007, James Bond Gun and Iris Logos and all other James Bond related properties © 1962-2003 Danjaq, LLC, and United Artists Corporation. EVERYTHING OR NOTHING is a trademark of Danjaq LLC and United Artists Corporation. Original Games ©SEGA ©SEGA/Smilebit,2003 ©1987 2003 Konami Computer Entertainment Japan

続報！ ニンテンドー ゲームキューブ

| | | | | |
|---|---|---|---|---|
| シミュレーション・カードバトル | 秋発売予定 | セガ | GBAケーブル対応 | 使用ブロック数・未定 |
| SF | 価格6980円 | プレイ人数・1～4 | モデムアダプタ対応 | |
| | | | ブロードバンドアダプタ対応 | CERO全年齢対象 |

# ファンタシースターオンライン PHANTASY STAR ONLINE episode III C.A.R.D. Revolution

## 最強のデッキでタクティカルバトルに挑め！！

カードを収集しデッキを組んで戦うトレーディングカードゲームに、チャットをしながら仲間の援護や回復をするネットワークゲームのおもしろさが融合！ “協力して楽しむカードゲーム”という斬新な遊びが体験できるぞ。

⬅ビジュアルロビーで冒険する仲間を捜そう。

⬆おなじみの武器やアイテムがカードで登場。収集する楽しさも健在だ。

## ストーリーも充実！

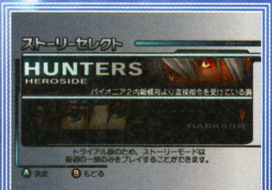


### ひとりでも多人数でも

**シナリオ**

⬅クエストをこなすアドベンチャー要素もあるぞ!!

**トーナメント**

⬅プレイヤーどうしが腕を競うモード。対戦も熱い!!

---

いよいよ発売！ ニンテンドー ゲームキューブ

| | | | | |
|---|---|---|---|---|
| アクション・アドベンチャー | 6月19日発売予定 | バンダイ | GBAケーブル対応 | 使用ブロック数・10 |
| SF | 価格6800円 | プレイ人数・1 | モデムアダプタ対応 | |
| | | | ブロードバンドアダプタ対応 | CERO15歳以上対象 |

# ENTER THE MATRIX エンター・ザ・マトリックス

⬆映画と同じようなクンフーアクションで敵エージェントたちを倒そう。

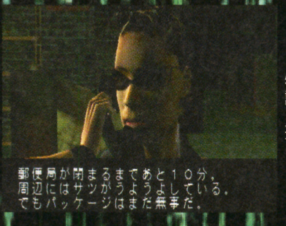

⬅多彩なミッションをクリアーして物語を進めよう!!

世界中で大ヒットした映画『マトリックス』がついにゲーム化!! 映画と同じ俳優や女優が登場。物語も最新作『マトリックス リローデット』と深いつながりがあるぞ。

---

第1報！ ニンテンドー ゲームキューブ

| | | | | |
|---|---|---|---|---|
| アクション・シューティング | 秋発売予定 | エレクトロニック・アーツ | GBAケーブル対応 | 使用ブロック数・未定 |
| 戦争 | 価格未定 | プレイ人数・1～4 | モデムアダプタ対応 | |
| | | | ブロードバンドアダプタ対応 | CERO対象年齢・未定 |

# MEDAL OF HONOR RISING SUN メダル オブ オナー ライジング サン（仮題）

⬅主観視点でゲームは展開。臨場感満点だ!!

第二次世界大戦が舞台のアクションシューティングゲーム。アメリカ軍の兵士となって、史実に基づいた作戦を体験しよう。最大4人までのマルチプレイモードも用意されているぞ。

⬅太平洋戦争の歴史や恐怖をリアルに再現。

---

第1報！ ニンテンドー ゲームキューブ

| | | | | |
|---|---|---|---|---|
| アクション | 7月10日発売予定 | ハドソン | GBAケーブル対応 | 使用ブロック数・2～6 |
| スパイ | 価格3000円 | プレイ人数・1 | モデムアダプタ対応 | |
| | | | ブロードバンドアダプタ対応 | CERO全年齢対象 |

# ハドソンセレクション Vol.1 Cubic Lode Runner キュービック ロードランナー

ファミコンの名作『ロードランナー』が3Dになって登場!! ロボットに襲われないように移動しながら、金塊を回収してクリアーを目指そう。ノーマルステージは全部で60面。ステージを自分で作る機能もあるぞ。

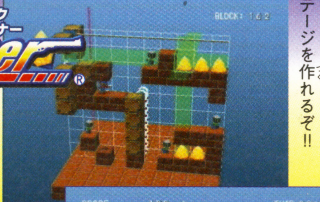
⬅簡単操作で3Dのステージを作れるぞ!!

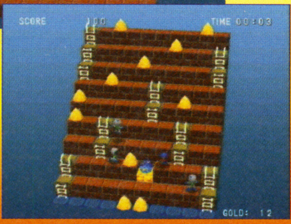
⬅レンガを掘って、ロボットを穴に落とそう。

---

第1報！ ニンテンドー ゲームキューブ

| | | | | |
|---|---|---|---|---|
| シューティング | 7月10日発売予定 | ハドソン | GBAケーブル対応 | 使用ブロック数・8 |
| SF | 価格3000円 | プレイ人数・1～2 | モデムアダプタ対応 | |
| | | | ブロードバンドアダプタ対応 | CERO全年齢対象 |

# ハドソンセレクション Vol.2 STAR SOLDIER スターソルジャー

一世風靡した名作シューティングゲームが装いも新たに復活!! 敵をドンドン破壊する壮快感やスコアアタックの熱中度は健在。当時の盛り上がりを体験できるぞ!!

⬆最大5方向へ攻撃が可能。協力プレイで連射を支援する機能もあるぞ。

⬅ラザロを合体まえに倒せば高得点をゲットできるぞ。

©SONICTEAM/SEGA,2000,2003 Enter The Matrix video game© 2003 Warner Bros. and Atari, Inc. All rights reserved. All other trademarks are the property of their respective owners. Manufactured and Marketed by Atari, Inc. New York, NY. Published and distributed in Japan by BANDAI ɪ &© Warner Bros. ©Warner Bros.--U.S., Canada,Bahamas & Bermuda (s03) © Village Roadshow Fil (BVI)Limited--All Other Territories.©2003 HUDSON SOFT©2003 Electronic Arts Inc. All rights reserved. ©2003 HUDSON SOFT ©2003 Douglas E. Smith LODE RUNNER is a trademark of Douglas E. Smish registered in the U.S. and other countries

**はみだしおたより**

「書くことがない」と書かれたらどうしますか？（北海道・ルイージもどき2）

●その下にある消しゴムで消した文を読んで楽しみます。

---

## 続報！ ニンテンドー ゲームキューブ

| | | | |
|---|---|---|---|
| アドベンチャー | 7月31日発売予定 | アスミック・エース・エンタテインメント | GBAケーブル対応 / モデムアダプタ対応 / ブロードバンドアダプタ対応 |
| コミック・アニメ | 価格6800円 | プレイ人数・1 | 使用ブロック数・4 / CERO全年齢対象 |

# ルパン三世 海に消えた秘宝
LOST TREASURE UNDER THE SEA

←本作だけの物語をフルボイスで楽しむことができる。

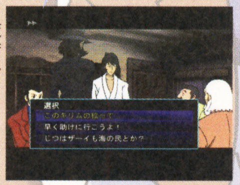

↑選択肢によってシナリオが変化することも。

人気アニメ『ルパン三世』がゲームキューブに登場!! ルパンたちと行動し、謎を解決して物語を進めよう。ストーリーの合間には、アクション性の高いイベントが発生するぞ。

---

## いよいよ発売！ ニンテンドー ゲームキューブ

| | | | |
|---|---|---|---|
| アクション | 6月27日発売予定 | サクセス | GBAケーブル対応 / モデムアダプタ対応 / ブロードバンドアダプタ対応 |
| スケートボード | 価格5800円 | プレイ人数・1〜2 | 使用ブロック数・9 / — |

# TONY HAWK'S PRO SKATER 3
トニー・ホーク・プロ・スケーター3

海外で人気のスケートボードゲームがついに上陸！ トリックを駆使して各ステージに設定された条件をクリアーしよう。スコアアタックや王冠の争奪戦など、多彩なルールで対戦することも可能だ。

↑ステージに設置された障害物を利用して、華麗なトリックを決めよう！

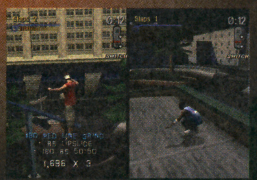

←簡単操作で技が出せる。対戦も熱い!!

---

## 続報！ ニンテンドー ゲームキューブ

| | | | |
|---|---|---|---|
| パーティーゲーム | 7月31日発売予定 | ハドソン | GBAケーブル対応 / モデムアダプタ対応 / ブロードバンドアダプタ対応 |
| コミカル | 価格5980円 | プレイ人数・1〜4 | 使用ブロック数・25 / CERO全年齢対象 |

# BOMBERMAN LAND 2
アトラクション爆盛り!! ゲーム史上最大のテーマパーク

←おなじみのバトルモードももちろん収録されてるよ。

今回の"ボンバーマンランド"はとにかくアトラクションが盛りだくさん!! 5つに分かれたゾーンを遊び回って、アトラクションを体験しよう。そのほかにも、カジノや4コママンガ、サウンドを楽しめるモードもあるぞ。

←なんと、ボンバーマンカートも遊べる豪華ぶり!!

---

## 続報！ ニンテンドー ゲームキューブ

| | | | |
|---|---|---|---|
| アクション | 7月17日発売予定 | バンプレスト | GBAケーブル対応 / モデムアダプタ対応 / ブロードバンドアダプタ対応 |
| レース・特撮 | 価格6800円 | プレイ人数・1〜4 | 使用ブロック数・2〜85 / CERO全年齢対象 |

←コースはショッカー秘密基地やウルトラ警備隊基地がある。

# チャリンコヒーロー
CHARINKO HERO

永遠のヒーロー、ウルトラマンや仮面ライダーたちが三輪車レースで大爆走！ 5人と対決するグランプリやベストラップに挑戦するタイムトライアルなどモードが満載なのだ。

↑キャラクター独自の必殺技が使用可能。ライダーキックで一発逆転だ！

---

## 第1報！ ニンテンドー ゲームキューブ

| | | | |
|---|---|---|---|
| アクション | 7月11日発売予定 | バンダイ | GBAケーブル対応 / モデムアダプタ対応 / ブロードバンドアダプタ対応 |
| コミカル | 価格6800円 | プレイ人数・1〜4 | 使用ブロック数・2 / CERO全年齢対象 |

# ケロケロキング DX デラックス

←1打でクリアーすると、カエルインワンに!!

↑打数で勝負するだけではない。多彩なギミックにカエルを飛ばして得点稼ぎだ。

カエルをボール代わりにした、ゴルフならぬ"ケロフ"を楽しめるユニークなスポーツゲーム。ルールはゴルフとは異なり、コースで得られる得点の多さで決まるぞ。

---

## 第1報！ ニンテンドー ゲームキューブ

| | | | |
|---|---|---|---|
| シューティング | 8月8日発売予定 | バンダイ | GBAケーブル対応 / モデムアダプタ対応 / ブロードバンドアダプタ対応 |
| 冒険・ファンタジー | 価格6800円 | プレイ人数・1〜2 | 使用ブロック数・3 / CERO対象年齢・未定 |

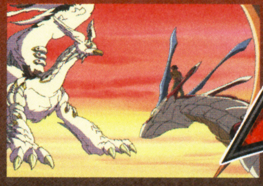

←ハイクオリティーなアニメを随所に挿入。

# DRAGON DRIVE ドラゴンドライブ ディマスターズショット

←特徴の異なる4タイプの形態を駆使して敵を倒せ!!

人気コミックを原作としたシューティングゲーム。4形態に変形するドラゴンを操って敵ドラゴンを倒そう。シンクロゲージが最大になれば、必殺技を発動させることができるのだ。




ⓒモンキー・パンチ/TMS・NTV ⓒ2003 Asmik Ace Entertainment Inc. ⓒ1999-2003 Activision ,Inc . and its affiliates.Published and distributed by activion Publishing,Inc. Activision is a registered trademark and Activision 02,Pro Skater are trademark of Tony Hawk.Developed by Neversoft.Entertainment,,Inc.LICENSED BY NINTENDO. Published and distributed by SUCCESS in JAPAN under licence from Activision .All other trademarks and tradenames are the property of their respective owners. Nintendo,Nintendo GameCube and the Official Seal are Trademarks of Nintendo.ⓒ)2003 HUDSON SOFT ⓒ石森プロ・東映 ⓒ石森プロ・テレビ朝日・ADK・東映 ⓒ円谷プロⓒ円谷プロ・毎日放送 ⓒBANPRESTO 2003 (c)2000,2003 kero/MADIA FACTORY ⓒBANDAI 2003 ⓒ佐倉ケンイチ/集英社・テレビ東京・NAS・BV ⓒBANDAI 2003

## 続報! ニンテンドー ゲームキューブ

アクション　7月10日発売予定　アタリ
レース・ラリー　価格5800円　プレイ人数・1~4
GBAケーブル対応 / モデムアダプタ対応 / ブロードバンドアダプタ対応 / 使用ブロック数・14 / —

### V-RALLY 3
ブイ ラリー3

⬅実写と見間違うほどキレイなグラフィックは一見の価値あり!

⬆チームから誘いのメールが届いたぞ。まずはテストの合格を目指そう。

本格派ラリーゲーム『V-RALLY』シリーズ最新作。今作から新たにドライバーの人生を体験することができる"Vラリーモード"が追加された。

## いよいよ発売! ニンテンドー ゲームキューブ

アクション　6月5日発売　コナミ
コミカル　価格5800円　プレイ人数・1
GBAケーブル対応 / モデムアダプタ対応 / ブロードバンドアダプタ対応 / 使用ブロック数・6 / CERO全年齢対象

### フロッガー

カエルのフロッガーを操り、一人前のカエルとして認めてもらうため、さまざまな試練を乗り越えながら7つの世界を冒険だ。ステージ内に落ちているコインを集めれば、冒険に役立つアイテムを購入することができるぞ。

⬅下の池に落ちないようにジャンプで進んでいこう。

⬅コインの数に応じていろんなアイテムが購入できる。

## いよいよ発売! ニンテンドー ゲームキューブ

アクション　6月26日発売　カプコン
SF　価格6800円　プレイ人数・1
GBAケーブル対応 / モデムアダプタ対応 / ブロードバンドアダプタ対応 / 使用ブロック数・4 / CERO全年齢対象

### VIEWTIFUL JOE
ビューティフル ジョー

さまざまなアクションを駆使して、悪の軍団に連れ去られたシルヴィアを救い出すのが目的。画面をスロー状態にしたり、猛スピードで動き回れる"VFXパワー"を使いこなせ!!

#### VFXパワーを炸裂させろ!!

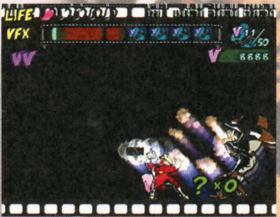

⬅スローを使えば速い敵の攻撃も避けることができる。

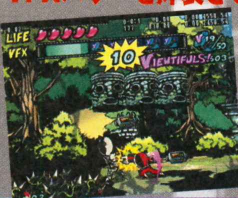

⬅連続攻撃を仕掛けて敵を倒していこう。

## いよいよ発売! ニンテンドー ゲームキューブ

アクション　6月19日発売　エム・ティー・オー
冒険・ファンタジー　価格6800円　プレイ人数・1
GBAケーブル対応 / モデムアダプタ対応 / ブロードバンドアダプタ対応 / 使用ブロック数・1 / —

### 魔法のパンプキン ～アンとグレッグの大冒険～

⬅大きなフォークで敵を攻撃するグレッグは、炎の中もへっちゃら。

⬅アンは帽子をブーメランにして遠距離から攻撃できる。

特徴の異なるふたりの主人公を使いわけ、いろいろな仕掛けや謎を解きながら、ステージをクリアーするアクションゲーム。さまざまなモンスターが現れる不思議な世界を冒険しよう。

## いよいよ発売! ニンテンドー ゲームキューブ

アクション　6月20日発売　エム・ティー・オー
レース　価格6800円　プレイ人数・1~4
GBAケーブル対応 / モデムアダプタ対応 / ブロードバンドアダプタ対応 / 使用ブロック数・2 / —

### GT CUBE
ジーティー キューブ

⬅連続ドリフト回数を競うドリフトコンボモード。

⬆時間帯や天候など、コースコンディションを自由に選択することができるぞ。

実在するクルマが70台以上も登場するリアル系レースゲームが、ゲームキューブに初登場。充実したひとり用モードに加え、最大で4人まで同時に遊べる"VSモード"を搭載。

## 続報! ニンテンドー ゲームキューブ

テーブルゲーム　7月上旬発売予定　トミー
ボードゲーム　価格6800円　プレイ人数・1~4
GBAケーブル対応 / モデムアダプタ対応 / ブロードバンドアダプタ対応 / 使用ブロック数・7 / CERO全年齢対象

### MONOPOLY めざせっ!!大富豪人生!!

全世界で楽しまれている『モノポリー』がゲームキューブに登場だ! 今作では合計13種類ものマップを用意。さらに、キャラエディットの組み合わせは160万通り以上もあるぞ。

⬆さまざまな趣向をこらしたオリジナルマップが多数用意されているぞ。

⬅ミニゲームに勝利して、相手の資産を奪うのだ!!

**はみだしおたより**
僕のハムスターの名はマリモです。白いのに……。（大阪府・だいだい）
●そのハムちゃんがだんだん丸く緑色になって、最後には本物のまりもに……。ぎゃあああああああああああ。

V-RALLY ®, © 2003 Infogrames Europe SA. All rights reserved. Developed by Eden Studios. ATARI is a registered trademark of Atari Interactive Inc., a wholly owned subsidiary of Infogrames Interactive Inc.
V-Rally ® is a registered trademark of Infogrames Europe SA. Manufactured and marketed by Infogrames Japan K.K©1981 2003 KONAMI ©2003 MTO Inc. ©Wanadoo Edition 2002.All rights reserved.
©CAPCOM CO.,LTD.2003 ALL RIGHTS RESERVED. ©2003 MTO Inc. ©2003 TOMY MONOPOLY ©2003 Hasblo Inc.All rights reserved.Licensing byHasblo Consumer Products.©2003 Infogrames Interactive,Inc.All rightsreserved. Infogrames and the Infogrames logo are trademarks or egistered trademarks of Infogrames Entertainment S.A.ALL other trademaeks or registered trademarks are the proper ty of their respective owners.
©2003 Hasbro Inc. All rights reserved. Licensing by Hasbro Consumer Products.

プレゼントは006ページ！

続報！ ゲームボーイ アドバンス

| | | | | |
|---|---|---|---|---|
| アクション | 7月11日発売予定 | 任天堂 | バックアップ機能つき | 容量32メガ |
| 冒険 | 価格4800円 | プレイ人数・1～4 | 通信ケーブル対応 | 1カートリッジプレイ対応 |
| | | | GBAケーブル対応 | CERO全年齢対象 |

# スーパーマリオアドバンス4

スーパーマリオブラザーズ3＋マリオブラザーズ

前号では新要素を中心に紹介したけど、今回は『スーパーマリオアドバンス4』のゲームの内容をドーンと紹介。今作の元になった『スーパーマリオブラザーズ3』を知らなくてもどんなゲームかわかるよ！

## たいへんだ！王様が動物にされちゃった！

平和なキノコ王国に大事件が起こった。なんと、コクッパが魔法の杖を盗み出し、王様を動物の姿に変えてしまったのだ！　これを聞いたマリオたちは王様を元の姿に戻すため、またまた大冒険に出発するのだった。

➡突然コクッパが現れ、王様を動物の姿にしてしまう。

➡コクッパめ～。よし、魔法の杖を取り戻しに出発だ！

### またクッパのしわざか!?

➡クッパは前回こらしめたはずなのに、まだ懲りていないようだね。

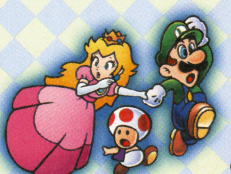

## いろんな世界を冒険して魔法の杖を取り戻そう！

今回マリオたちが冒険することになるのは、いろんな特徴を持った7つの世界。マリオはジャンプが大得意だけど、それだけではとうていクリアーできない。変身をうまく使って進んでいこう！

### ワールド1 草原の国

⬅まずは小手調べ。出てくる敵も弱いけど油断は禁物だぞ。

### ワールド2 砂漠の国

⬆太陽が照りつける砂漠の国では、流砂に注意。気をつけないとズブズブと沈んでしまう。

### ワールド3 海の国

⬅海の中も大冒険。カエルマリオになってスイスイと泳いでいこう。

### マリオの七変化 その1 しっぽマリオ

スーパーこのはを取ると、しっぽマリオに大変身！　勢いをつけると、空だって飛べちゃうのだ。

➡空を飛べば、難しいステージも、とってもラクにゴールできるのだ。

### ワールド4 巨大の国

⬅敵や地形が巨大化になったステージ。マリオが小さく見えるね。

### ワールド6 氷の国

⬅氷の上だからツルツルと滑べる！　歩きにくいぞ。

### ワールド5 空の国

➡今度は雲の上。下に落ちないよう、足場をうまく渡っていこう。

### ワールド7 土管の国

➡土管だらけの迷路のような世界。パックンフラワーに要注意！

はみだしおたより

夏といえばかき氷ですね。カキ氷にかけるシロップといえば何味がいいですか？　私はあずきです。（神奈川県・アポロ）

●シロップの味を聞いておいて、あずきと答えるとは……お見事！



©1983-2003 Nintendo

# 多彩なアクションを駆使してゴールを目指せ!

マリオとルイージの得意技といえばなんといってもジャンプだけど、『スーパーマリオアドバンス4』では、ほかにもいろんなアクションが楽しめるぞ。これらを上手に使い分けて敵をこらしめよう!

## 踏んづけ攻撃だ!

⬅これもおなじみの踏んづけ攻撃。トゲがある敵には効果がないので気をつけよう。

## マリオの七変化 その2 タヌキマリオ

タヌキスーツを取ると、タヌキマリオに変身する! 空も飛べるし、無敵の地蔵にも変身できるぞ。

⬅地蔵になっているときは無敵。だから危ないと思ったら地蔵になればいいのだ。

## 踏んづけたノコノコの甲羅は持ち運ぶことができるよ!

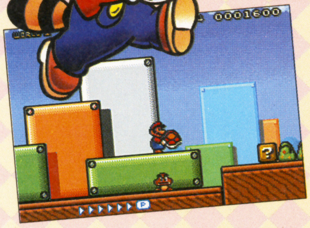

⬅ノコノコの甲羅は、こうやって持ち運べるのだ。

⬇甲羅は投げると武器にもなる。ブロックを壊したり敵を倒したりもできるぞ。

## 坂道をスベっちゃえ!!

⬆坂道で✚ボタンの下を押すと一気に滑べり下りることもできる。

## ファイアー攻撃だ!!

⬆ファイアーフラワーを取れば、ファイアー攻撃も!

## マリオの七変化 その3 カエルマリオ

カエルスーツを取ると、カエルマリオに変身だ! 水の中を自由自在に泳げるようになるぞ。

➡地上で変身すると、かえって危険なことも。飛びかたもカエルみたいだね。

## しっぽ攻撃だいっ!!

⬆しっぽマリオになったら、しっぽを振りまわして攻撃することもできるぞ。

## しゃがんで防御だ!

⬅ハンマーマリオのときは、しゃがめば防御に。

## 大きなクツはとっても便利!

➡クリボーのくつを使うと、こんな場所でもへっちゃら。

## マリオの七変化 その4 ハンマーマリオ

ハンマースーツを取ると、ハンマーマリオに大変身! 超強力なハンマーが投げられるようになるのだ。

⬅ハンマーの威力はすごいけど、飛びかたにちょっとクセがあるのが欠点!?

## ゲヘヘッ! オイラの仲間は手強いゾ〜!

『スーパーマリオアドバンス4』の世界には、いままでに登場したことのない敵キャラクターがいっぱい! もちろん、おなじみの敵キャラも登場するけど、みんな手強くなっているぞ!

ウェンディ&イギー

ロイ&レミー

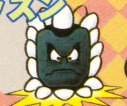

ドッスン

ブンブン

モートン&ラリー

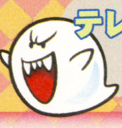

テレサ

フーフーパックン

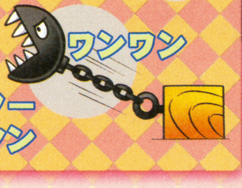

ワンワン

**はみだしおたより**

**虫歯発見……。キュイイーン!**（大阪府・空風車）

●キュイイーンって音どうにかならないのかね? エレクトリカルパレードが流れれば怖くなさそうじゃん? 痛さは変わらないけど。

続報！ ゲームボーイ アドバンス

| | | | | |
|---|---|---|---|---|
| アクション | 8月1日発売予定 | ポケモン | バックアップ機能つき | 容量・未定 |
| ピンボール | 価格4800円 | プレイ人数・1 | 通信ケーブル対応 | 1カートリッジプレイ対応 |
| | | | GBAケーブル対応 | CERO全年齢対象 |

# ポケモンピンボール Pokémon Pinball ルビー＆サファイア

## 2種類のピンボール台でポケモンゲット

仕掛けいっぱいのピンボールアクションを駆使して、『ポケットモンスタールビー・サファイア』に登場するポケモンをゲットできちゃう『ポケモンピンボール ルビー＆サファイア』の続報だぞ。今回は、さまざまなモードでポケモンをゲットするための方法を詳しく紹介しよう。ピンボールでも図鑑コンプリートを目指そうぜ！

## 200種類ものポケモンをゲットする方法を徹底紹介!!

### 台によって登場するポケモンが変わる

2種類のピンボール台を遊ぶことでゲットできるポケモンはホウエン地方の200種類。ただし、『ルビー』だけに登場するポケモンはルビー台で、『サファイア』だけに登場するポケモンはサファイア台でしかゲットできない。

#### ルビー台

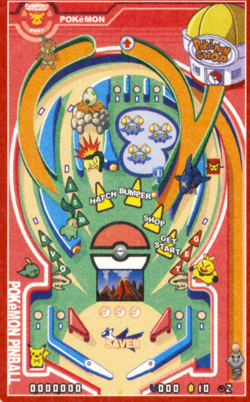

←↑『ポケットモンスタールビー』でのみ登場した"ソルロック"をゲットできるのはやっぱりルビー台だけ。サファイア台には出現しないのだ。

#### サファイア台

←↑反対に、ルナトーンが出現するのはサファイア台だけ。ふたつの台を駆使して、200種類のポケモンをゲットしてよう。目指せ！ コンプリートなのだ！

### これが基本のGETモード

ポケモンを捕まえる基本になるのがGETモード。ルビー台ならサメハダーに、サファイア台ならホエルコにボールを入れるとGETモードが発動するぞ。右の写真では、ポケモンをゲットするまでの基本手順を紹介しているので確認してみよう。

←バネブーでボールを発射してスタート！

←パネルを外すにはバンパーを3回ヒット。

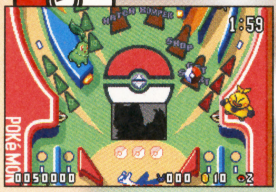

→GETモード発動でポケモンのパネルが出現。

→パネルが外れるとポケモンが姿を現すぞ。

↓出現したポケモンにボールを当てるたびに「G」「E」「T」の文字が明るくなり、すべて点灯すればゲット！

「G」「E」「T」の3文字が点灯すればOK!

### ポケモン捜してエリアを移動！ MOVEモード

GETモードで新しいポケモンが出現しなくなったら、MOVEモードを発動させてみよう。『ポケットモンスタールビー・サファイア』でポケモンがさまざまな場所に住んでいたように、エリアを変えると違う種類のポケモンが出現するようになるのだ。ひとつのエリアにつき10種類前後のポケモンが出現するぞ。

↑新たなポケモンを捜してMOVEモード発動！ 海のエリアに変わるぞ。

↓盤面のウインドウが海に描き換えられて、出現するポケモンも変化するのだ。

©2003 Pókeη. ©1995-2003 Nintendo/Creatures Inc./GAME FREAK inc. Developed by Jupiter Corp. ポケモン・Pókeon・ポケモンチャンネルは任天堂・クリーチャーズ・ゲームフリークの登録商標です。

## 新要素のEGGモード

EGGモードは前作になかった新要素だ。このモードが発動すると、盤面に置いてあるタマゴからポケモンが誕生する。この産まれたポケモンにボールを2回当てるとゲットになるぞ。ちなみにGETモードと違うのはポケモンがチョコマカ動き回ること。動きを読んでしっかり狙おう。

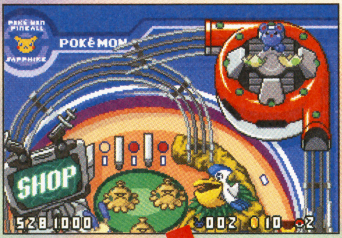

⬅EGGモード発動で割れたタマゴからポケモンが誕生。

➡動き回るポケモンを狙ってボールを当てよう。

### 2回当てればポケモンゲット!!

⬅ボールを当てるのは2回でいいけど、動き回るぶんGETモードより難しい。

### プテラが特別出演!

⬅ルビー台でEGGモードが終わると、あのプテラが新しいタマゴを置きに特別出演！　ゲットはできないんだけどね。

## ポケモンが進化！EVOモード

すでにゲットしているポケモンを進化させるモード。進化したポケモンもポケモンずかんに登録されるので、成功したら確認してみよう。

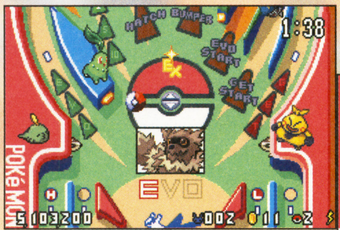

⬆モードが発動すると、ポケモンごとに決められた進化アイテムが出現する。

⬇進化アイテムに3つとも当てると、台の中央にある穴が輝きだすぞ。

⬆穴にボールを入れれば進化完了！　新たなポケモンをゲットしたことになる。

## ボーナス台でウデをみがこう！

特定の条件を満たすことで、ルビー台でもサファイア台でもない、まったく別のボーナス台で遊べるようになるぞ。ボーナス台にはいくつかの種類があり、そのどれもが独特の個性をもったポケモンにちなんだ遊びかたを楽しめるのだ。今回はその中からカクレオンとヨマワルのボーナス台を紹介しちゃおう。

### カクレオン台

はじめは何もないように見えるが、じつはカクレオンが得意の能力で姿を消している状態なのだ。そこでまずはデボンスコープを手に入れよう。すると一定時間だけカクレオンの姿が見えるようになり、そのあいだにボールを当てればオーケー。しかしカクレオンも必死に逃げ回るので、ふたたび消えるまえに当てられるかはウデしだいだ。

⬆盤面の上にある木にボールを当てるとデボンスコープが出現。これもボールを当てないと取れないぞ。

⬇デボンスコープのおかげでカクレオンの姿が見えるようになった。効果が続いているあいだに勝負を決めろ！

### ヨマワル台

たくさんのヨマワルが出現する墓地が舞台。つぎつぎとヨマワルにボールを当てていくと、最後にサマヨールがボスとして現れるぞ。ここで注意するのは、サマヨールの体は空洞になっていて、正面からボールを当てても効果がないこと。ボールを跳ね返らせて後ろから当てたり、歩いているときを狙わなければならないのだ。

⬆まずはお墓からウジャウジャ出現してくるヨマワルが相手。ボールを当ててどんどん消していくのだ。

⬇サマヨールは背中や動いているときを狙う。正面から当てようとしても、ボールを吸い込まれてしまうぞ。

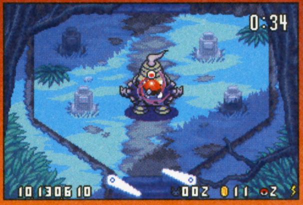

はみだしおたより
元気がない……つづく。（香川県・たんぽっぽ）
●何で？　何で？　ねえ何でつづくの！

アクション・RPG ／ 冒険・ファンタジー ／ 夏発売予定 ／ 価格未定 ／ スクウェア・エニックス ／ プレイ人数：1～2 ／ バックアップ機能つき ／ 通信ケーブル対応 ／ GBAケーブル対応 ／ 容量未定 ／ 1カートリッジプレイ対応 ／ CERO全年齢対象

# 武器のアクション＆ストーリーを大紹介！

## 新約 聖剣伝説

しんやく せいけんでんせつ

アクションRPGの金字塔、『聖剣伝説』がゲームボーイアドバンスで甦る！　今回は、そんな『聖剣伝説』シリーズの核、アクションとストーリーについてお伝えする。アクションに関しては武器の情報、ストーリーに関しては、最大の敵となるシャドウナイトの情報を紹介するぞ。

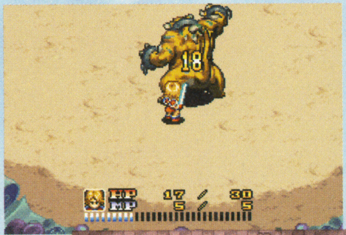

⬅いろいろな種類の武器を駆使して戦うのだ！

➡シャドウナイトの過去がストーリーの核となる。

## 武器には3つのカテゴリーがある

武器は3つのカテゴリーに分かれており、それぞれ必殺技のタイプが異なる。敵に合わせて使い分けよう。

### カテゴリー1 斬（ざん）

このカテゴリーの武器は、広範囲に渡って敵を切り裂くことができる。どんな種類の敵にもそれなりに効果のある、使い勝手のいい便利な武器なのだ。

**広範囲の敵を攻撃！**

⬇武器の特徴を活かした広範囲に攻撃できる必殺技なのだ。

⬆この武器は鎖鎌。斬のカテゴリーに属し、広範囲に攻撃可。

### カテゴリー2 突（とつ）

攻撃範囲は狭いが、敵の弱点をピンポイントで狙える一撃必殺の武器がこのカテゴリーに属する。やわらかい体の敵や、空を飛んでいる敵に有効な武器だ。

**ピンポイントの一撃!!**

⬅鳥などの空を飛んでいる敵を狙うのに最適な武器だ。

### カテゴリー3 打（だ）

連打性能の低い武器だけど、1発1発のダメージが大きいのがこのカテゴリーの武器だ。虫類などの体が硬い殻で覆われている敵に対して有効だぞ。

**硬い敵にも効果大！**

⬅重そうなモーニングスターを振り回して敵を圧殺！

## 時間の流れで出現モンスターが変化！

このゲームには時間の流れがあり、フィールド上で時間が経過していくと夜になったりもする。また、夜にしか出現しないモンスターもいるので、同じ場所でも昼と夜とでは出現モンスターが異なるのだ。ちなみに、夜になると眠るモンスターもいるぞ。

**眠っているモンスター発見！**

➡夜には寝息を立てて眠るモンスターもいるのだ。

⬆昼間は明るいので視界もよく、プレイヤーにとって戦闘しやすい状況だといえる。

⬅夜になると出現するモンスターもいる。夜のほうが危険が増すようだが大丈夫!?

## アイテムを拾おう

敵を倒すと宝箱が出現し、冒険に役立つさまざまなアイテムが入手することができる。また、フィールド上の草を武器を使って刈ることでもアイテムが入手可能だぞ！

⬇危なくなったら、武器を使って草を刈って回復アイテムを出現させよう。危険を凌げるぞ！

⬆敵を倒すと宝箱が出現することがあるぞ。回復アイテムなど、いろいろなアイテムが入手可能だ。

©2003 SQUARE ENIX CO.,LTD.All Rights Reserved. Developed by BROWNIE BROWN

はみだしおたより

ファミコンの『ワープマン』はエンドレスですか？（岩手県・仁賀沢丸）

●48面までいくとそれ以上旗が増えなくなるけど、ゲームはずっと続きます。エンディングはありません。

# ストーリー紹介 シャドウナイト暴走の理由は!?

**シャドウナイトとは、帝国を統べる支配者で、この物語の鍵を握る重要人物なのだ。**

**シャドウナイトは、歌によって平和な国を築いたグランス公を父に持つ帝国の支配者。しかし、彼は歌を歌う吟遊詩人や精霊の力を操るマナー族を弾圧、迫害するといった行動を取る。その理由は謎だが、どうやら彼の過去と両親との思い出に秘密が隠されているらしい。彼の行動は、主人公であるヒーローやヒロインの運命にも大きな影響を与えた……。**

## この男の過去にはなにが!?

⬆シャドウナイトは過去に家族を失ったらしいが、その原因や成り行きは不明なのだ……。

⬇マナの女神がマナ一族を使って帝国を支配しようとする悪の存在だと彼は言う。

## マナ一族を迫害する理由は!?

⬆このような理由でマナ一族を狩り始めたシャドウナイト。なぜ彼がこのような考えを持つのか!?

## ヒーロー&ヒロインとシャドウナイトの因縁

ヒーローは、10年まえにシャドウナイトによって両親を殺され、ヒロインはマナの一族のためシャドウナイトによって迫害されてきた。主人公ふたりの冒険の目的は、シャドウナイトを倒すことなのだ！

⬆両親の仇を討つことが、ヒーローの目的。マナの一族を守るためにも戦わなくては！

⬅シャドウナイトの父は、マナ一族を迫害することもなく平和を望んでいたらしい。

### この男の正体は!?

⬇過去にヒロインが対峙した謎の男の正体はいったい誰だ!?

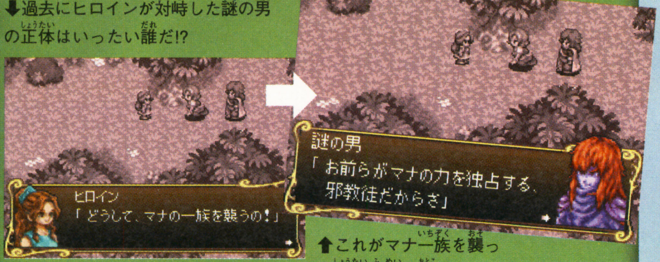


⬆これがマナ一族を襲った正体不明の男だ！

## 精霊たちも個性的

⬆彼は光の精霊、ウィプス。ずいぶん精霊らしくない言葉使いだね!?

⬆彼は火の精霊、サラマンダー。見た目どおりの熱く燃えたぎった熱血野郎らしい。

## シャドウナイトが憎む吟遊詩人とは!?

シャドウナイトは、歌を歌って旅をする吟遊詩人たちを捕えて、つぎつぎと処刑しているらしい。これは、彼の父が歌によって平和を説いていたことと関係しているのだろうか？　その理由は謎に包まれている。

⬆歌を愛した父親への復讐なのか、吟遊詩人たちを処刑しているとのこと。

吟遊詩人 レスター

⬅吟遊詩人のレスターは、シャドウナイトの居城、グランス城へ向かっている。しかしそれはとても危険だ。

## シャドウナイトをよく知る謎の男が鍵を握る!?

ヒーローたちの前に現れたデビアスは、シャドウナイトやグランス城についての知識を持つ謎の男だ。彼は吟遊詩人や鳥を集めるといった謎の行動を起こしている。とりあえずは主人公たちの味方か!?

➡優秀な吟遊詩人を集めているらしいが、その目的は謎だ。シャドウナイトとは敵対関係にある。

⬅優秀な吟遊詩人には褒美を与えているデビアス。お金持ちなの？

謎の男 デビアス

はみだしおたより
あえて何も書きません。（兵庫県・すいません）
●思いっきり書いてるじゃん！

6月10日と11日は修学旅行です。本持っていけません。残念。（北海道・ゴルルコビッチ）
●本を1ページずつバラバラにして、ファイルに入れていけばオーケーさ。けど、もう修学旅行終わってる〜！

続報！ ゲームボーイ アドバンス

| | | | | |
|---|---|---|---|---|
| アクション | 9月発売予定 | 任天堂 | バックアップ機能つき | 容量未定 |
| 冒険・ファンタジー | 価格4800円 | プレイ人数・1 | 通信ケーブル対応 | 1カートリッジプレイ対応 |
| | | | GBAケーブル対応 | CERO全年齢対象 |

# 伝説のスタフィー2 （仮題）

テンカイ王子スタフィーがまたまた大冒険をくり広げる本作。なんとスタフィーは今回ロブじいから新しいアクションを教わったらしいのだ。いったいどんなアクションなのかな？

## 新アクション1 しゃがみすべり

とっても狭い場所があって、そのままでは通れない。さてどうしよう？　そんなときに役立つのが、この“しゃがみすべり”。だっっしゅで勢いよく滑り込めば、狭い場所でもくぐり抜けることができるのだ。いろんな場所で応用できそうだね！

⬅まずは勢いをつけて走る、これが重要だぞ。

➡そしてタイミングよく滑り込み開始だ！

⬆これでしゃがみすべり大成功。ちょっとした技だけど、とても便利なのだ！

## 新アクション2 だぶるじゃんぷ

ふつうにじゃんぷしても届かないフィー……そんなときに役立つのが“だぶるじゃんぷ”。じゃんぷ中にもう一度ボタンを押すと、より高くじゃんぷできるのだ。

## 新アクション3 りゅうせいあたっく

前作の“すぴんあたっく”に続くスタフィーの新しい必殺技が、この“りゅうせいあたっく”だ。これならどんな敵もイチコロだフィー！

⬆➡りゅうせいあたっくは強力。何でも壊せそうだよね？

## 今度のおはなしをおさらい

ある日、テンカイで平和に暮らすママスタがオーグラにさらわれてしまった！　オーグラを必死で追いかけるスタフィー。ところが誤って海へ落ちてしまった。スタフィーはママスタを救い出すことができるのか!?

オーグラ

⬅前回、ツボに閉じ込めたはずなのに、また出てきてしまった。

⬆またまた悪さをするオーグラ。よりによってママスタを連れ去るなんて！



©2002,2003 Nintendo/TOSE

第1報！ ゲームボーイ アドバンス

| | | | | |
|---|---|---|---|---|
| シミュレーション | 8月8日発売予定 | カプコン | バックアップ機能つき | 容量64メガ |
| カードプログラミングバトル | 価格4800円 | プレイ人数・1～2 | 通信ケーブル対応 | 1カートリッジプレイ対応 |
| | | | GBAケーブル対応 | CERO対象年齢未定 |

# 今度の『エグゼ』はカードバトルだ！

# ロックマンエグゼ バトルチップGP（グランプリ）

あの『ロックマン エグゼ』が、カードゲーム風になって登場！ プログラムデッキシステムによって、カードゲームのデッキを作るような感覚でプログラミングが行え、作ったプログラムによってネットナビがバトルするのだ。また、バトル中にデッキが変更可能なスロットインシステムによって、これまでの同シリーズのような臨場感溢れるバトルが体験できるぞ！

⬆ネットナビどうしで戦い、トーナメントを勝ち抜くバトルチップGPに参加するのだ。

## デッキにチップをセット！

⬆こんな感じでプログラムデッキを組み上げていく。バトルでは、プログラムに応じてネットナビがセミオートで動くのだ。

⬅チップフォルダにバトルチップを組み込むのはこれまでのシリーズと同様。強力なチップを集めて有利にバトルを進めよう！

## これがバトル画面だ！

⬆これまでのような電脳空間のバトル画面の下に、プログラムデッキが表示される。お互いの行動の相性がバトル結果を左右するぞ。

## オペレーターのカットインもある！

⬆オペレーターがネットナビにチップを転送した。

⬅⬆これがスロットインシステムだ。ネットナビのデッキをバトル中に組み替えて、有利にバトルを展開させよう！

➡ロックマンがノーマルナビにタッチ!?

⬆ロックマンの代わりにノーマルナビがガッツマンとバトル。タッグマッチも可!?

## 新キャラクターも登場！

これまでは、熱斗を操ってロックマンをナビゲーションすることしかできなかったけど、今作ではほかのオペレーターとナビを操作してバトルできるのだ。これまでのオペレーターはもちろん、新キャラクターも登場するぞ。

### 使用オペ＆ナビが選択可能に！

➡メイルを操作してロールを操ることも可能だ！

### 熱斗に憧れる男のコ 轟 快太

熱斗に憧れる小学4年生。頭に巻いたタオルは熱斗のバンダナのマネらしい。メカ関係に強く工具をつねに持ち歩く。ナビはターボマン。

### 快太のナビ ターボマン

⬅快太の父が乗っていたマシンがモデル。

### 留学中のフランス人ハーフ 都輪マリィ

父が日本人で母がフランス人のハーフ。交換留学生としてやいとの家にホームステイ中。使用ナビは困った性格のリングちゃんだ。

### マリィのナビ リングちゃん

➡リングちゃんはリングで攻撃するのだ。

©CAPCOM CO.,LTD.2003 ALL RIGHT RESERVED.



はみだしおたより

はみだした人はどんな顔で帰りますか。（香川県・genpu）
●（^o^）←こんな顔だったらいいな。

ワンタンメン！とカントンメン！どっちがスキ？（北海道・まっ茶）●シーチキン！

続報！ ゲームボーイ アドバンス®

| | | | | |
|---|---|---|---|---|
| アクション・RPG | 7月17日発売予定 | コナミ | バックアップ機能つき | 容量128メガ |
| ホラー | 価格4980円 | プレイ人数・1～4 | 通信ケーブル対応 | 太陽光センサーつき |
| | | | GBAケーブル対応 | CERO全年齢対象 |

# ステージの仕掛けと強敵がボクたちを待っている!!

カートリッジについている太陽センサーで、太陽の光を受けることで有利にゲームを進めることができる新感覚アクションRPG『ボクらの太陽』。今回はステージ中のさまざまな仕掛けや敵モンスターを紹介していくぞ！

### なんだコレは!?

⬅床が十字のタイルで覆われている！ コレはいったいどんな仕掛けなんだ!?

### 太陽銃の使いかたが重要!

⬆➡主人公の武器は太陽銃。太陽の光が届かない場所ではバッテリーを温存して戦う。

## ステージにはいろんな仕掛けが！

このゲームでは、ステージごとに出現するボスを倒せばクリアーとなる。しかし、そうやすやすとボスの元へはたどり着けない。ステージ中には主人公の行く手を阻むさまざまな仕掛けが設置されているのだ。中には太陽センサーで太陽の光を受けていないと突破できないものもあるぞ。

### 目の前に謎の機械が!?

⬆機械の上部に数字が描かれている。この数字を使って足し算をする仕掛けらしい。

### 不思議な扉を発見！

⬆ローンというからにはお金を貸してくれるの？ それとも太陽エネルギー!?

⬇氷のステージでは床が滑る。ここでブロックを押していき、通り道を確保する。

### ツルツルすべって動きにくい！

### 太陽の光が関係する仕掛け

⬆光を照らしてくれているのが太陽ランプ。暗闇ではとてもありがたい存在だ。

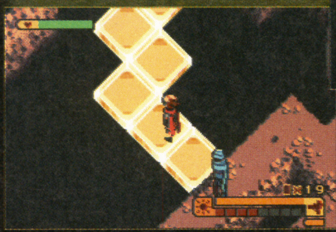

⬅太陽センサーに光が当たっているときのみ光の床が出現する仕掛けなのだ！

## 強敵が続々出現!!

ここでは、主人公に襲いかかってくるさまざまな怪物の、ほんの一部を紹介していく。これらの怪物は太陽銃で攻撃すればダメージを与えたり気絶させたりすることができるぞ。太陽銃のバッテリーをなるべく使いたくない場合は、怪物を後ろから撃って気絶させてやり過ごすのだ。

### クレイゴーレム

⬆岩の怪物ゴーレム。丸まって転がりながら突進することで攻撃してくるぞ！

### マミー

⬆爆弾で攻撃してくるわりにマミー自身は炎に弱い。物は見えないが音に敏感。

### 伯爵の登場!!

⬆ダークマターという、すべてをアンデッド化する物質で甦ったヴァンパイアの君主。

### 謎の少女リタとの出会い

➡ヴァンパイアの眠っている棺桶の側に正体不明の少女、リタがいた。彼女はこんな危険な場所でいったい何をしていたのだろうか!?

©2003 Konami Computer Entertainmemt Japan.

続報! ゲームボーイアドバンス

| | | | | |
|---|---|---|---|---|
| アドベンチャー | 8月8日発売予定 | ロケットカンパニー | バックアップ機能つき | 容量64メガ |
| コミュニケーション | 価格4800円 | プレイ人数・1〜2 | 通信ケーブル対応 | 1カートリッジプレイ対応 |
| | | | GBAケーブル対応 | CERO全年齢対象 |

# どうぶつ島のチョビぐるみ

かわいい動物たちとの心温まるふれあいが魅力のコミュニケーションゲーム。"チョビぐるランド"の住人と仲よくなって、どうぶつ島のみんなとコンサートを開催するのだ。スケジュール帳や時間割、計算機機能も搭載されているので、本格的な手帳としても利用できる便利なソフトだぞ。

## どうぶつ島での生活をとことん楽しもう!

←自分好みの服選びで、オシャレも楽しめるぞ。

➡お手伝いやバイトで島の動物を助けてあげよう。

⬆音楽の町"ビートタウン"。楽器を買ったり、ダンスを習ったりできる。

⬆新しい服が欲しければ"キュートタウン"へ。怪しげな服もあるらしい?

## 4つの街と公園で動物たちが待っている!

⬆これがチョビぐるランド。動物たちと友だちになってコンサートを成功させよう。

## チョビぐるランドの仲間たち

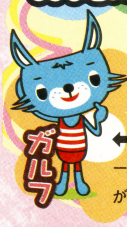

ガルフ

⬅優柔不断なサッカー選手。いつも悩みがつきないらしい。

レミファ

➡のど自慢のレミファは歌の先生。傷つきやすいので注意。

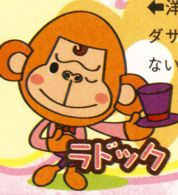

ラドック

⬅洋服屋だけあって、ダサい格好は見逃せない性格らしい。

ハムマロ

➡物忘れが激しい楽器屋さん。すぐまえのことも忘れてしまう。

第1報! ゲームボーイアドバンス

| | | | | |
|---|---|---|---|---|
| アクション | 発売日未定 | 任天堂 | バックアップ機能つき | 容量未定 |
| 冒険・コミカル | 価格未定 | プレイ人数・未定 | 通信ケーブル対応 | 1カートリッジプレイ対応 |
| | | | モバイルアダプタGB対応 | CERO全年齢対象 |

# マリオ&ドンキーコング(仮題)

※画面はすべてE3で発表されたものです。

## ドンキーコングのいたずらで、おもちゃ工場は大パニック!!

任天堂の人気者、マリオとドンキーコングがおもちゃ工場で大対決! プレイヤーはマリオになって、ドンキーコングが隠してしまったおもちゃの"ミニマリオ"を集めていくのだ。各ステージごとに用意された数々の仕掛けを使いこなして、いたずら者のドンキーコングをこらしめよう!!

⬇主人公は我らがマリオ。隠されてしまったおもちゃの"ミニマリオ"を集めていこう。

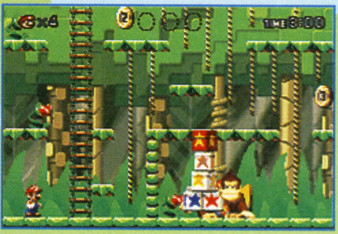

⬆こちらはドンキーコング。箱の陰からマリオにいたずらしようと狙っている…!?

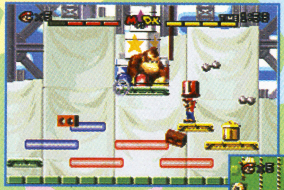

⬅ステージに配置された色つきのボタンを押すことで、それぞれの色に対応した床が現れる仕掛けだ。

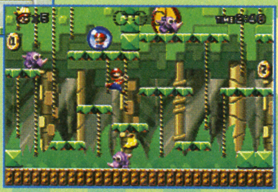

➡ぶら下がったロープを上手に利用して上っていく。上った先は、思わぬところに繋がっているのかも?

### おもちゃのミニマリオを誘導せよ!

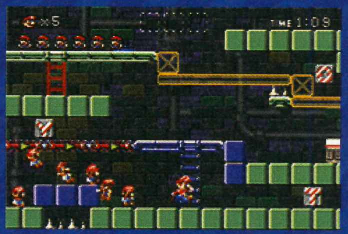

➡見つけた"ミニマリオ"を引き連れて大行進しよう!?

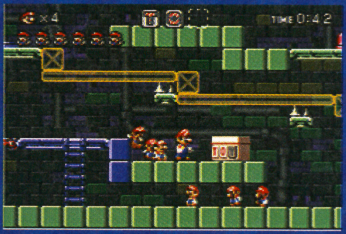

⬆連れて行く先はステージ内のおもちゃ箱。迷わないよう、大事に連れていってあげたいね。

はみだしおたより

くらえ! 目からビーム!!(大阪府・さぼてん)

●なんの! 鼻からバリアー!!

©2003スマイルソフト ©ヨシヤス/マルチーズ ©2003Nintendo ©2003Nintendo Developped by NST

あー空からゲーム機が雨のように降ってきたらなー、いいのになー。（静岡県・下の者）
●ゲーム機が降ってきたらケガするって！

第1報！ ゲームボーイ アドバンス

| | | | | |
|---|---|---|---|---|
| アクション | 発売日未定 | 任天堂 | バックアップ機能つき | 容量未定 |
| 冒険 | 価格未定 | プレイ人数・1 | 通信ケーブル対応 | 1カートリッジプレイ対応 |
| | | | GBAケーブル対応 | CERO対象年齢・未定 |

# ドンキーコングカントリー（仮題）

※画面はすべてE3で発表されたものです。

→ステージにはいろんな仕掛けが満載。

→乗り物も豊富。サイにも乗れるぞ！

'94年にスーパーファミコンで発売され、その美しいグラフィックなどで話題になった『スーパードンキーコング』が、ゲームボーイアドバンスで復活！　ミニゲームなど、オリジナル要素も追加されるというから、いまから楽しみだね。

## ドンキーコングとディディーコングがバナナを求め大冒険！！

←↑奪われたバナナを取り戻すために、ドンキーコングとディディーコングが大冒険。ふたりをうまく使い分けてステージクリアーを目指せ。

## スーパーファミコンの名作ソフト『スーパードンキーコング』が帰ってきた！

第1報！ ゲームボーイ アドバンス

| | | | | |
|---|---|---|---|---|
| アクション | 発売日未定 | 任天堂 | バックアップ機能つき | 容量未定 |
| SF | 価格未定 | プレイ人数・1 | 通信ケーブル対応 | 1カートリッジプレイ対応 |
| | | | GBAケーブル対応 | CERO対象年齢・未定 |

# メトロイド ゼロ ミッション（仮題）

※画面はすべてE3で発表されたものです。

## 人気SFアクションゲームの最新作！

今年の2月にアドバンスで『メトロイドフュージョン』が発売されたばかりだけど、早くもシリーズ最新作が発表されたぞ。残念ながら、詳しい内容はまだ不明。でも、これまで以上のスケールで物語が展開しそうな予感だね。

↑迫力のアクションシーンは、さらに磨きがかかっているぞ。

## ボスキャラか！？

←これは「スマブラ」にも登場するフレイド!?

↓ステージもいままで以上に多彩。足場を踏み外さないように、さきを目指そう！

## 時代設定は『フュージョン』以前なのか!?

→↓"X"に寄生されるまえのオリジナルスーツを身につけるサムス。

続報！ ゲームボーイ アドバンス

| | | | | |
|---|---|---|---|---|
| シミュレーション・RPG | 8月8日発売予定 | バンプレスト | バックアップ機能つき | 容量64メガ |
| ロボット | 価格5800円 | プレイ人数・1 | 通信ケーブル対応 | 1カートリッジプレイ対応 |
| | | | GBAケーブル対応 | CERO全年齢対象 |

# スーパーロボット大戦D

『スーパーロボット大戦D』には、いままでになかったシステムを多数搭載している。今回は、その新システムの一部を紹介。さらに、主人公の詳細も明らかになったぞ。

## 新システムを搭載してパワーアップ！

### ガーランドシステム

→攻撃や防御時にバイクからロボットに変身！

### コンボシステム

→連なっている敵をまとめて攻撃できるのだ。

### マクロス7 歌システム

→なんと歌で攻撃&支援ができちゃうのだ！

### ゴッドマーズシステム

←ゴッドマーズに合体することができる。

## 今作の主人公が判明！

本作オリジナルの主人公が判明したぞ！　ひとりは18歳の青年ジョッシュ、もうひとりは17歳の女の子リムだ。

←南極の研究施設で育ったというジョッシュ。

ジョッシュ

→普孤児となり、ジョッシュとともに育った。

リム



© 1994,2003 Nintendo Game by RARE. © 2003 Nintendo.
© AIC © サンライズ © 創通エージェンシー・サンライズ © ダイナミック企画
© 東映 © 光プロダクション © ビックウエスト © BANPRESTO 2003

## 第1報！ ゲームボーイ アドバンス

| | | | | |
|---|---|---|---|---|
| RPG | 7月24日発売予定 | セガ | バックアップ機能つき | 容量128メガ |
| 冒険・ファンタジー | 価格5980円 | プレイ人数・1～4 | 通信ケーブル対応 | 1カートリッジプレイ対応 |
| | | | GBAケーブル対応 | CERO全年齢対象 |

# シャイニング・ソウルII

『シャイニング』シリーズのオープニングでおなじみの図書館では、モンスターが落としたカードを“モンスター辞典”としてコレクションしてくれるぞ。また、パワーアップしたグラフィックで可能になった“アイテム投げ”は攻撃以外にもさまざまな使いかたができるのだ。

←モンスターを倒してカードをゲットせよ

### 図書館では……

↑“モンスター辞典”では敵のステイタスなどが確認できる。

### 多彩なアクション！

↑迫力のグラフィックで魔法や攻撃がパワーアップ！

### 個性豊かな敵キャラクター

ボスキャラクターだけでなく、各マップのザコキャラクターもしっかり作り込まれているぞ！

## 続報！ ゲームボーイ アドバンス

| | | | |
|---|---|---|---|
| アクション | 7月17日発売予定 | セガ | バックアップ機能つき |
| ピンボール | 価格4800円 | プレイ人数・1～4 | 通信ケーブル対応 |
| | | | GBAケーブル対応 |
| | | | 容量64メガ |
| | | | 1カートリッジプレイ対応 |
| | | | CERO全年齢対象 |

# ソニックピンボールパーティー

ゲームが進むと『カジノポリス』に出現するルーレット、スロット、ビンゴと新たに追加されたチャオのプチガーデンのミニゲーム『チャオのCCシュート』を大公開しちゃうぞ！

チャオのCCシュート

←赤と緑の玉を消してリングをゲット！

←ゲーム開始時から遊べるルーレット。

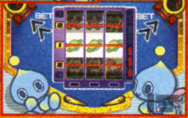

←ゲットしたリングはチャオにあげよう。

## 続報！ ゲームボーイ アドバンス

| | | | |
|---|---|---|---|
| RPG | 7月18日発売予定 | バンプレスト | バックアップ機能つき |
| アニメ | 価格4800円 | プレイ人数・1～2 | 通信ケーブル対応 |
| | | | GBAケーブル対応 |
| | | | 容量64メガ |
| | | | 1カートリッジプレイ対応 |
| | | | CERO全年齢対象 |

# DRAGON DRIVE ドラゴンドライブ ワールドDブレイク

プレイヤーの個人データを登録することで具現化する“マイドラゴン”を操ってドラゴンバトルを勝ち抜くRPG。ゲームオリジナルのストーリーでファンは必見。ゲームキューブとの連動もあるぞ。

↑仲間にできるドラゴンは150種類以上。もちろん図鑑も用意されている。

←通信ケーブルを使った対戦が熱い。

## 第1報！ ゲームボーイ アドバンス

| | | | |
|---|---|---|---|
| シミュレーション | 7月25日発売予定 | TDKコア | バックアップ機能つき |
| 動物・育成 | 価格 4800円 | プレイ人数・1 | 通信ケーブル対応 |
| | | | GBAケーブル対応 |
| | | | 容量32メガ |
| | | | 1カートリッジプレイ対応 |
| | | | CERO全年齢対象 |

# わんニャンどうぶつ病院 ～動物のお医者さん育成ゲーム～

主人公は動物病院の研修医。2年間の研修期間をどう過ごすかによって10種類以上の将来の姿が用意されている。恋愛や結婚だって体験できるのだ。

↓舞台になる動物病院。どんな日々が待ちかまえているのかな？

かわいい動物たちを治してあげましょ!

←診察室の様子。10種類以上のミニゲームもあるぞ。

## 第1報！ ゲームボーイ アドバンス

| | | | |
|---|---|---|---|
| アドベンチャー | 7月11日発売予定 | ケムコ | バックアップ機能つき |
| 昆虫 | 価格4800円 | プレイ人数・1～2 | 通信ケーブル対応 |
| | | | GBAケーブル対応 |
| | | | 容量64メガ |
| | | | 1カートリッジプレイ対応 |
| | | | CERO全年齢対象 |

# GET! ボクのムシつかまえて

昆虫採集が大流行している街“バッタムシティ”を舞台にしたアドベンチャーゲーム。捕まえた虫はさまざまなコンテストやオークションに出展することができるのだ。

↑かなり珍しい虫も登場。南米産のヘラクレスオオカブトは超レア!?

←学校でも虫の取りかたを聞けちゃう。

はみだしおたより

Aボタン連打が早くできる方法がありませんか？（岩手県・シュウロウ）

●大切なのは日々の努力です。野球の素振りと同じ要領で素打ち。毎日欠かさずやりましょう。

©SEGA CORPORATION,2003 Original Game ©SEGA ©SONICTEAM/SEGA,2003
©佐倉ケンイチ/集英社・テレビ東京・NAS・BV ©BANPRESTO 2003 TM and ©2003, Wizards of the Coast/shogakukan/Mitsui-Kids
©TDKコア2003 ©2003 KEMCO

## はみだしおたより

**僕のいる町にはゲームを売っている店がひとつしかありません。**（滋賀県・田舎者）

●すばらしい。1軒しかないということは、どこで買うか迷わなくってもいいってことでしょ？　幸せだ。うん。

---

### 続報！　ゲームボーイ アドバンス

RPG ／ 8月1日発売予定 ／ ナムコ ／ 冒険・ファンタジー ／ 価格4800円 ／ プレイ人数・1

バックアップ機能つき ／ 通信ケーブル対応 ／ GBAケーブル対応 ／ 容量64メガ ／ 1カートリッジプレイ対応 ／ CERO全年齢対象

# TALES OF PHANTASIA

テイルズ・オブ・ファンタジア

**『テイルズ オブ』の原点が復活！**

根強い人気の『テイルズ オブ』シリーズの第1弾がゲームボーイアドバンスに復活。しかも単なる移植ではなく新たな要素がふんだんに盛り込まれ、まさに原点にして究極の『テイルズ オブ』と呼ぶにふさわしい内容になっているぞ。もちろん料理も作れちゃうのだ。

⬅ド派手なバトルシーンが満載！

⬅種類によって、いろんな特性が。

---

### 第1報！　ゲームボーイ アドバンス

RPG ／ 9月4日発売予定 ／ コナミ ／ アニメ・コミック ／ 価格4980円 ／ プレイ人数・1

バックアップ機能つき ／ 通信ケーブル対応 ／ GBAケーブル対応 ／ 容量128メガ ／ 1カートリッジプレイ対応 ／ —

# GetBackers ゲットバッカーズ 奪還屋 邪眼封印！

⬆おなじみの蛮と銀次を中心にパーティーを組みミッションを解決せよ。

アニメやトレーディングカードなど増殖を続ける人気コミックスを原作にしたRPG。前作の基本システムを引き継ぎつつもシナリオやイベント、キャラクターボイスなどすべてにおいてボリュームアップしているぞ！

➡3人での合体技が可能になるらしい。

---

### 第1報！　ゲームボーイ アドバンス

シミュレーション・アドベンチャー ／ 9月発売予定 ／ トミー ／ アニメ・コミック ／ 価格4800円 ／ プレイ人数・1〜2

バックアップ機能つき ／ 通信ケーブル対応 ／ GBAケーブル対応 ／ 容量64メガ ／ 1カートリッジプレイ対応 ／ CERO対象年齢・未定

# NARUTO —ナルト— 木ノ葉戦記

⬅原作を忠実に再現したストーリー。

『NARUTO-ナルト-』のゲーム第3弾はシミュレーションアドベンチャー！原作に基づいた25話の物語はコミックス8巻分の大ボリューム。初心者にも楽しめる親切設計も健在。

⬆アドベンチャーパートでは、忍者バトルを手軽に楽しめるぞ。

---

### 第1報！　ゲームボーイ アドバンス

アドベンチャー ／ 8月1日発売予定 ／ デジタルキッズ ／ アニメ ／ 価格5800円 ／ プレイ人数・1〜2

バックアップ機能つき ／ 通信ケーブル対応 ／ GBAケーブル対応 ／ 容量64メガ ／ 1カートリッジプレイ対応 ／ —

# 幻想魔伝最遊記 〜叛逆の闘神太子〜

⬆玄奘三蔵の持つ"魔天経文"をねらう妖怪を倒すのだ！

三蔵一行と闘神太子焔の戦いをメインにした物語。ストーリーが展開するアドベンチャーパートでは選択肢やミニゲームでキャラクターを強化できる。マップパートでは強化したキャラクターで敵を全滅させればマップクリアーとなるのだ。

⬅マップで敵に遭遇すると戦闘が。

---

### 第1報！　ゲームボーイ アドバンス

RPG ／ 7月17日発売予定 ／ コナミ ／ アニメ・コミック ／ 価格4980円 ／ プレイ人数・1〜2

バックアップ機能つき ／ 通信ケーブル対応 ／ GBAケーブル対応 ／ 容量128メガ ／ 1カートリッジプレイ対応 ／ CERO全年齢対象

# コロッケ！2 闇のバンクとバン女王（クィーン）

アドバンス版の第2弾はストーリー、バトルシステム、キャラクターとすべてパワーアップ！新要素となるトーナメントモードでコンピューターとバトルだ。

⬇人気のキャラクター"キャベツ"も使えるぞ！

⬅3人までのチームバトルが可能になったぞ。

---

### 続報！　ゲームボーイ アドバンス

シミュレーション ／ 7月11日発売予定 ／ エム・ティー・オー ／ 仔犬・育成 ／ 価格4800円 ／ プレイ人数・1〜2

バックアップ機能つき ／ 通信ケーブル対応 ／ GBAケーブル対応 ／ 容量64メガ ／ 1カートリッジプレイ対応 ／ —

なかよしペットアドバンスシリーズ④

# かわいい仔犬ミニ わんこと遊ぼう!!

**仔犬といっしょにあんなこと!?**

⬆ドッグスポーツではご自慢の芸をみんなに見せちゃおう！

コマーシャルで大ブレイク中の室内犬が大集合のシミュレーション。鳴き声や態度で仔犬の気持ちがわかっちゃうぞ。イベントも盛りだくさんで夜も眠れなくなっちゃう!?

➡もちろんお世話は欠かせません。



ⓒ藤島康介 ⓒ1994 1998 2003 NAMCO LTD　ⓒ青樹佑夜・綾峰欄人・講談社／チーム奪還屋　ⓒ2003 KONAMI & Konami Computer Entertainment Japan　ⓒ 岸本斉史　スコット／集英社・テレビ東京・ぴえろ ⓒ2003 TOMY　ⓒ峰倉かずや／一賽舎・最遊記プロジェクト・テレビ東京 2000　ⓒ樫本学ブ/小学館・ShoPro・TV Tokyo　ⓒ2003 KONAMI&Konami Computer Entertainment Studiosⓒ2003 MTO INC.

## 続報! ゲームボーイ アドバンス

アクション / 7月4日発売予定 / ナムコ
コミカル / 価格4800円 / プレイ人数・1

バックアップ機能つき / 通信ケーブル対応 / GBAケーブル対応 / 容量32メガ / 1カートリッジプレイ対応 / CERO全年齢対象

### ハチエモン hachiemon

←おバカなボスがたくさん登場するぞ！

関西テレビの人気キャラクター、ハチエモンが活躍するアクションゲーム。数ステージごとにバカバカしいボスが登場したり、言葉を組み合わせるミニゲームが遊べたりと、ギャグ要素が満載なのだ！

➡言葉の組み合わせで栄養数(回復量)が変わる。

## 第1報! ゲームボーイ アドバンス

パズル / 9月発売予定 / カプコン
コミカル / 価格4800円 / プレイ人数・1～2

バックアップ機能つき / 通信ケーブル対応 / GBAケーブル対応 / 容量未定 / 1カートリッジプレイ対応 / CERO対象年齢未定

### スーパーパズルファイターⅡX

カプコンの人気キャラクターたちが登場するパズルゲーム。同じ色のパワージェムをくっつけて、クラッシュジェムで一気に破壊しよう！

➡キャラクターによって相手への攻撃方法が違うぞ。

⬇1台のゲームボーイアドバンスでふたり対戦が可能な親切設計なのだ！

## 続報! ゲームボーイ アドバンス

RPG / 2003年発売予定 / アトラス
冒険・ファンタジー / 価格未定 / プレイ人数・1～2

バックアップ機能つき / 通信ケーブル対応 / GBAケーブル対応 / 容量64メガ / 1カートリッジプレイ対応 / CERO全年齢対象

### 真・女神転生 デビルチルドレン 炎の書 氷の書

人気RPGの続報をお届けするぞ。今回はエンゼルチルドレンにされてしまったレナがジンたちに戦いを迫る、というイベントを紹介しよう。

⬆天使とデビルの戦いに巻き込まれたレナ。今回は天界も舞台に！

## 続報! ゲームボーイ アドバンス

シミュレーション / 7月11日発売予定 / アトラス
動物・育成 / 価格4800円 / プレイ人数・1～2

バックアップ機能つき / 通信ケーブル対応 / GBAケーブル対応 / 容量64メガ / 1カートリッジプレイ対応 / CERO全年齢対象

### ハムスターパラダイス ピュアハート

➡新種のハムスターはほかにもいるらしいぞ。

かわいいハムスターを育成するシミュレーション。ハムスターを育てていると、あるとき新種のハムスターになることがあるぞ。新種を発見すると町に新しい建物が立つのだ。

⬅新しく町に建った科学館に遊びにいってみた。

## 続報! ゲームボーイ アドバンス

アクション / 7月18日発売予定 / カプコン
キャラクター / 価格4800円 / プレイ人数・1～2

バックアップ機能つき / 通信ケーブル対応 / GBAケーブル対応 / 容量未定 / 1カートリッジプレイ対応 / CERO全年齢対象

### Disney's ミッキーとミニーのマジカルクエスト2

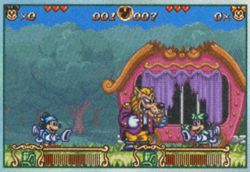

←ふたりで協力すればボスも楽勝だよね!?

⬇ミッキーたちの行く手にはいろいろな相手が待ち構えているぞ！

大人気のミッキーとミニーが3つのコスチュームで大活躍するアクションゲーム。L、Rボタンでいつでも違うコスチュームに着替えられるので、状況に応じて使い分けよう！

## 続報! ゲームボーイ アドバンス

アクション / 8月1日発売予定 / カプコン
映画 / 価格4800円 / プレイ人数・1

バックアップ機能つき / 通信ケーブル対応 / GBAケーブル対応 / 容量未定 / 1カートリッジプレイ対応 / CERO全年齢対象

### Disney's Aladdin アラジン

ディズニー映画『アラジン』をにしたアクションゲーム。馬跳びやリンゴ投げといった多彩なアクションを使いこなしてステージをクリアーしよう！ 動きが滑らかで楽しいぞ！

⬆ジャンプして相手に上から乗ると馬跳びするぞ。細い杭や宝箱でも可能なのだ。

⬅リンゴを投げて相手をこらしめちゃえ！

**はみだしおたより**

バーチャルボーイを知らない人がうちのクラスで5人いました！（福岡県・小野比呂志）

●5人しかいないのかよ！

©2003 関西テレビ放送 ©2003 NAMCO LTD. ©CAPCOM CO.,LTD.1996,2003 ALL RIGHTS RESERVED. ©ATLUS 2000,2003 ©ATLUS 1999,2003 ©Dissney ©Developed by CAPCOM CO.,LTD. ©Dissney ©Developed by CAPCOM CO.,LTD.

はみだしおたより

お代官様、これが例のおたよりでございます。（埼玉県・越後屋）

●ほっほっほっ、越後屋、そなたも悪よのぉ～（お約束）。

---

続報！ ゲームボーイ アドバンス

| | | | |
|---|---|---|---|
| アドベンチャー・アクション | 7月25日発売予定 | バンプレスト | バックアップ機能つき / 通信ケーブル対応 / GBAケーブル対応 |
| 推理・サスペンス | 価格4800円 | プレイ人数・1 | 容量64メガ / 1カートリッジプレイ対応 / CERO全年齢対象 |

## DETECTIVE CONAN 名探偵コナン ～狙われた探偵～

### キミも難事件に挑戦！

コミックやアニメで大人気の『名探偵コナン』が推理アドベンチャーゲームになって登場。コナンといっしょに、5つの難事件に挑戦しよう。

←探偵テーマパークでも事件が待ちうける！

←ゲーム中にはミニゲームも出現するのだ。

---

続報！ ゲームボーイ アドバンス

| | | | |
|---|---|---|---|
| レース | 7月25日発売予定 | ケムコ | バックアップ機能つき / 通信ケーブル対応 / GBAケーブル対応 |
| ラリー | 価格4800円 | プレイ人数・1～2 | 容量32メガ / 1カートリッジプレイ対応 / — |

## トップギア・ラリーSP

本格的なラリーレースゲーム『トップギア・ラリー』シリーズの最新作。3Dポリゴンで描かれたラリーカーを駆使して、ダートや市街地、砂漠地帯など、全80コースを疾走するのだ！

⬆コーナリング中の車体の動きも見事に再現。リアルなラリーレースが楽しめるぞ。

←豪雪地帯や市街地など、コースも豊富。

---

続報！ ゲームボーイ アドバンス

| | | | |
|---|---|---|---|
| カードゲーム | 8月7日発売予定 | タカラ | バックアップ機能つき / 通信ケーブル対応 / GBAケーブル対応 |
| キャラクター | 価格4800円 | プレイ人数・1～2 | 容量64メガ / 1カートリッジプレイ対応 / CERO全年齢対象 |

## DUEL MASTERS デュエル・マスターズ

人気カードゲーム『DUEL MASTERS』がアドバンスに登場。デュエルポイントを貯めてブースターパックを購入し、自分のデッキを強化しよう。友だちとの対戦プレイも可能だぞ。

⬆全日本DUEL MASTERS選手権での優勝を目指して、デッキを強化しよう！

←おなじみのキャラクターが登場するぞ。

---

続報！ ゲームボーイ アドバンス

| | | | |
|---|---|---|---|
| シミュレーション | 7月25日発売予定 | カプコン | バックアップ機能つき / 通信ケーブル対応 / GBAケーブル対応 |
| 歴史 | 価格4800円 | プレイ人数・1 | 容量64メガ / 1カートリッジプレイ対応 / CERO全年齢対象 |

## 鬼武者 Onimusha Tactics

おにむしゃ　タクティクス

他機種で大人気のアクションゲーム『鬼武者』が、なんとシミュレーションRPGになった！プレイヤーは鬼の一族の血を引く王仁丸となって、幻魔王こと織田信長を打倒するのだ。

←織田信長の邪悪な野望を阻止するのだ！

←幻魔石を集めるとアイテムが作れるぞ。

---

第1報！ ゲームボーイ アドバンス

| | | | |
|---|---|---|---|
| RPG | 8月7日発売予定 | ハドソン | バックアップ機能つき / 通信ケーブル対応 / GBAケーブル対応 |
| キャラクター | 価格4800円 | プレイ人数・1～2 | 容量64メガ / 1カートリッジプレイ対応 / CERO対象年齢・未定 |

## ボボボーボ・ボーボボ マジで!!?真拳勝負 しんけんバトル

爆笑コミック『ボボボーボ・ボーボボ』がふたたびRPGになったぞ！ 新しくなった"COMBOシステム"が、原作のギャグを再現しているのだ。

←原作独特の爆笑ギャグがサクレツ！

←ボーボボの奥義、鼻毛真拳リールが発動！

---

いよいよ発売！ ゲームボーイ アドバンス

| | | | |
|---|---|---|---|
| アクション | 6月5日発売 | コナミ | バックアップ機能つき / 通信ケーブル対応 / GBAケーブル対応 |
| コミカル | 価格4800円 | プレイ人数・1～4 | 容量32メガ / 1カートリッジプレイ対応 / CERO全年齢対象 |

## フロッガー 魔法の国の大冒険

カエルのフロッガーが、魔法の国を大冒険！ 仕掛けがいっぱいのフィールドを、さまざまなアクションを使って進んでいこう。舌を伸ばせば遠くのアイテムを取ることができるぞ。

←ゴール目指してフロッガーが大活躍！

←フィールド上は仕掛けがいっぱい！



©青山剛昌/小学館・読売テレビ・TMS 1996 ©2003 KEMCO TM and ©2003, Wizards of the Coast/shogakukan/Mitsui-Kids ©TAKARA CO.,LTD.2003 ©CAPCOM CO.,LTD.2003 ALL RIGHTS RESERVED. ©澤井啓夫/集英社 ©2003 HUDSON SOFT ©1981 2002 KONAMI

## いよいよ発売! ゲームボーイ アドバンス

| | | | |
|---|---|---|---|
| RPG | 6月12日発売 | コナミ | バックアップ機能つき / 通信ケーブル対応 / GBAケーブル対応 / 容量64メガ / 1カートリッジプレイ対応 / CERO全年齢対象 |
| 冒険 | 価格4800円 | プレイ人数・1～2 | |

### モンスターゲート 大いなるダンジョン ～封印のオーブ～

アドバンス版『モンスターゲート』の第2弾。入るたびに形が変わるダンジョンを攻略して、カードやメダルを集めよう。今作もレアカードが続々登場。見事コンプリートできるかな?

↑ダンジョンの形は毎回変化。カードを使うとさまざまな魔法効果が得られるぞ。

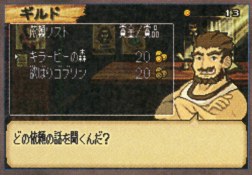


←街の"ギルド"で仕事の依頼を受けよう。

## いよいよ発売! ゲームボーイ アドバンス

| | | | |
|---|---|---|---|
| RPG | 6月20日発売 | ナウプロダクション | バックアップ機能つき / 通信ケーブル対応 / GBAケーブル対応 / 容量32メガ / 1カートリッジプレイ対応 / — |
| 冒険 | 価格4800円 | プレイ人数・1 | |

### METAL MAX 2 改 メタルマックス 2かい

'93年に発売された、戦車に乗って冒険する名作RPGがリメイクされるぞ。プレイヤーはモンスターハンターとなって、襲い来る賞金首のモンスターを倒していくのだ。

←往年の名作がアドバンスでよみがえる!

←戦車のカスタマイズがカギになるぞ。

## 続報! ゲームボーイ アドバンス

| | | | |
|---|---|---|---|
| RPG | 7月18日発売予定 | ナウプロダクション | バックアップ機能つき / 通信ケーブル対応 / GBAケーブル対応 / 容量32メガ / 1カートリッジプレイ対応 / — |
| 冒険 | 価格4800円 | プレイ人数・1 | |

### METAL MAX RETURNS 改 メタルマックス リターンズかい

戦車を駆使して戦う名作RPGがアドバンスに復活。敵との戦闘に勝つと資金が手に入るので、自機である戦車を思いのままに改造しよう。自由度の高いストーリー展開も魅力だぞ。

←名作を完全移植。自由な冒険を楽しもう。

←敵と戦い戦車の改造資金を稼ぐのだ!

## いよいよ発売! ゲームボーイ アドバンス

| | | | |
|---|---|---|---|
| アドベンチャー | 6月27日発売予定 | エム・ティー・オー | バックアップ機能つき / 通信ケーブル対応 / GBAケーブル対応 / 容量32メガ / 1カートリッジプレイ対応 / — |
| 昆虫採集・飼育 | 価格4800円 | プレイ人数・1～2 | |

### みんなの飼育シリーズ ぼくのカブト・クワガタ

100種類のカブトムシとクワガタムシを採集、飼育できるアドベンチャーゲーム。集めたカブトやクワガタを育てあげて、友だちのカブト、クワガタと対戦させることもできるのだ。

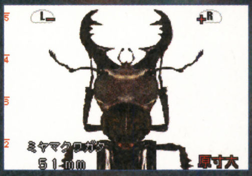

←カブト、クワガタは原寸大で表示も可能。

←ちゃんと世話をしないと育たないぞ。

## 続報! ゲームボーイ アドバンス

| | | | |
|---|---|---|---|
| RPG | 7月18日発売予定 | トミー | バックアップ機能つき / 通信ケーブル対応 / GBAケーブル対応 / 容量64メガ / 赤外線通信アダプタ対応 / CERO全年齢対象 |
| キャラクター・SF | 価格5800円(ゾイド同梱版9980円) | プレイ人数・1～2 | |

### CYBERDRIVE ZOIDS サイバードライブゾイド 機獣の戦士ヒュウ

権力者ゾイダーに占領された惑星を舞台に展開するSFテイストのRPG。ゾイドをカスタマイズして激戦を勝ち抜こう。赤外線通信アダプタを使えば、実物のゾイドを操縦できるぞ。

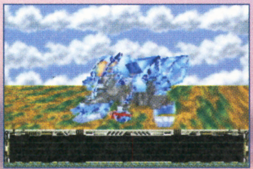

←さまざまな種類のゾイドが登場するぞ!

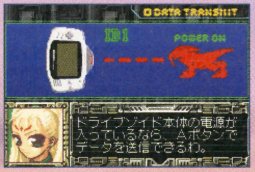

←データを送信して実物のゾイドを操縦!

## いよいよ発売! ゲームボーイ カラー COLOR専用

| | | | |
|---|---|---|---|
| クイズ | 6月5日発売 | ジェイ・ウイング | ゲームボーイカラー専用 / バックアップ機能つき / 通信ケーブル対応 / モバイルアダプタGB対応 / 容量32メガ / CERO全年齢対象 |
| その他 | 価格4800円 | プレイ人数・1 | |

### 漢字検定頻出問題集 漢字BOY3

文部科学省認定の日本漢字能力検定、通称"漢検"の問題集から、約7000問の検定問題を収録した漢字学習ゲーム。誰でも気軽に、10級から1級まで全12ランクの問題に挑戦することができるぞ。

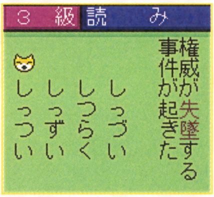


←1級合格を目指して、どんどん難問に挑戦!

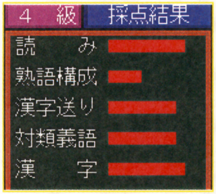


←採点結果を見れば、苦手な部分がわかるぞ。

はみだしおたより
あなたの使う武器はどっち? A.便所たわし B.2メートルの棒つきアメ。(福岡県・カズ) ●Cの"吹きすぎて唾がいっぱい溜まったたて笛"で。

©2003 KONAMI & Konami Computer Entertainment Studios ©1993 DATA EAST CORP./CREA-TECH ©2003 NOWPRODUCTION ©1995 DATA EAST CORP ©1995 CREA-TECH ©2003 NOWPRODUCTION
©2003 MTO Inc. ©2003 TOMY/NDCUBE Co.,ltd Powered by Mascot Capsule®Engine「Mascot Capsuleは(株)エイチアイの登録商標です。」 ©2003 J-WING 監修 財団法人 日本漢字能力検定協会

特別企画!! E3レポート!!

# デビル藤原のアメリカ奮闘記!!

5月14日から16日までアメリカで開催されたE3（イースリー）というゲームショーに、デビル藤原が行ってきたぞ！

## ところでE3（イースリー）って何？

E3とはアメリカのロサンゼルスで開催された、世界最大のゲームの祭典のこと。この祭典には任天堂はもちろんのこと、たくさんのゲームメーカーが新作ゲームを出展したり、発表を行ったりしたのだ！ そこで今回はこのE3の取材のために、アメリカへ旅立った本誌編集者デビル藤原の奮闘ぶりを読者のみんなにお伝えしちゃおう。とはいえ、アメリカに行くのは初めてのデビル藤原。ちゃんと仕事はできたのだろうか……？

## 世界最大のゲームの祭典!!

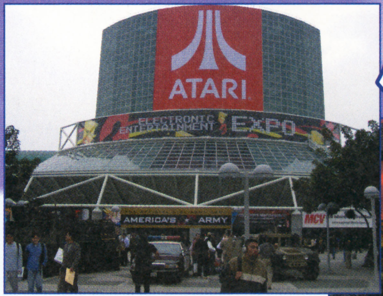

⬆➡世界最大のゲームの祭典だけあって、会場はとにかくデカイ！ 出展しているメーカーの数もハンパじゃないのだ！

## 奮闘記その1 俺と任天堂のパーティー

E3が開催される前日に、関係者を招いて任天堂主催のパーティーが行われた。任天堂のパーティーには数々の有名人が招かれているらしいので、俺はさっそくそのパーティーに潜入。すると、なんと任天堂の岩田社長や宮本茂氏を初め、ゲーム業界で有名な人たちを多数発見！ 有名人たちとの2ショット写真を撮りまくったので、その写真の一部を公開するぜ。

**すごい笑顔です!!**

⬆『マリオテニス』シリーズの生みの親、キャメロットの高橋宏之氏（写真左）と高橋秀五氏（写真右）。すごい笑顔ですな。

⬆『ボクらの太陽』を制作中のコナミの小島監督と2ショットだぜ！

⬆『ロックマン エグゼ』シリーズを手掛けているカプコンの稲船氏。

**社長と2ショット!!**

⬅任天堂の岩田社長と2ショット。無理なお願いに笑顔で優しく応じてくれました。めちゃくちゃイイ人です。

## 奮闘記その2 俺とアタリとルーカスアーツ

E3の会場では、ゲームキューブとアドバンス用のソフトを発表している各ブースを取材。そんな中、アタリとルーカスアーツでは入場を拒否された。「俺を誰だと思ってんだ！」と日本語で言ってもアメリカ人には通じず。無理矢理入ろうとしたら屈強な外国人に部屋をつまみ出されてしまったぜ。

⬆後日判明したことだが、取材の約束をしている人しか入場できなかったのだ。

## 奮闘記その3 俺とアメリカの食い物

アメリカの食い物はとにかくデカイし量が多い。いくら大食漢の俺でも全部食べるのはかなりきつかった。E3の会場で食べた昼のピザは、外側の生地が分厚くて、全部食べきれなかったぜ。恐るべしアメリカ！

⬇とある場所で食べたナチョスとホットドッグ。食べてる途中で苦しくなったぜ。

⬆これがE3の会場で売っていたピザ。飲み物代込みで約1400円くらい。

⬅とりあえず中央の部分だけ食いまくったぜ。

## 奮闘記 その4 俺とセクシーな金髪女

E3の会場で美人のコンパニオンを多数発見！　美人に目がない俺は仕事そっちのけで美女たちと写真を撮りまくったぜ！　そんなわけで、俺のお気に入りの写真を紹介しよう。それにしても外国人の女性はナイスバディですな。あまりの凄さに俺も興奮しまくっちゃっいました。

⬆かなりのカワイコちゃん。彼女の腰に手を回す俺の手が遠慮がちです。

⬆セクシーダンスを披露する女性。クネクネした動きがスゴイかったぜ！

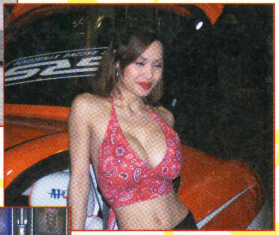

⬆美女軍団との撮影に成功！　3人ともスゲーカワイイです。俺のお気に入りは金髪の子だ。

⬆こんな女の子とデートをしてみたいね。

## 奮闘記 その5 俺とメジャーリーグ

アメリカといえばメジャーリーグ。そんなわけで俺はE3の最終日の夜、宿泊したホテルの近くにあるドジャーススタジアムへ。いっしょにアメリカ出張へ来ていた水ピンとともに野球観戦をした。

球場のショップでは、なんと別の仕事でアメリカに来ていたローリング内沢にも遭遇。試合中は水ピンがビールを飲みまくり、大声で興奮しながら選手たちを応援していたのが印象的だった。

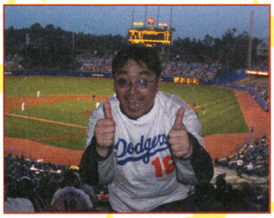

⬅野球の本場、アメリカの球場でハイチーズ！

⬅なんと球場のショップでローリング内沢に遭遇。

## そして旅は終わった……

疲れ切った体で日本に帰る俺の体に異変が発生！　左足の太股がいきなり腫れてしまったのだ。病院へ行くと、なんとエコノミー症候群という病気にかかっていたのだ。とはえい、命には別状はなかったのでひと安心。

⬅じつは仕事の合間にサンタモニカという街へも遊びに行ってきた。

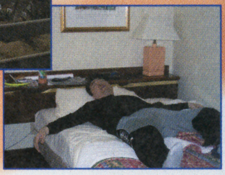

➡ホテルでグッタリしている俺。一日中歩き回って疲れました。

**スゲーつかれたけど次ページではE3で入手した日本未発表のソフトを紹介**

## 俺がアメリカでゲットしたアイテムをプレゼント!!

1週間のアメリカ出張で、疲れながらも必死に俺がゲットしまくったアイテムをプレゼントしちゃうぜ！　プレゼントがほしい人は、はがきに住所、氏名、年齢、電話番号、プレゼント番号を書いて、右下のあて先へ送ってくれー！　ちなみにこのページの感想や俺へのコメントを書いてくれれば当選率がアップするかも!?　応募の締切は7月18日消印有効。当選者の発表は商品の発送をもってかえさせてもらうぜ。

### 1 サイン入りバレーボール&フリスビー 1名

テクモブースで『デッド オア アライブ』の登場キャラに扮していた女の子が投げていた、キスマーク＆サイン入りバレーボールと、『モンスターファーム』のフリスビーをセットで1名に。バレーボールはかなりレア物ですぞ！

⬆バレーボールにサインを入れてます。会場では奪い合いが発生！

### 2 任天堂セット 1名

任天堂のロゴ入りTシャツ、アドバンスSP用のポーチ、メモ帳、キーホルダーをセットで1名に。Tシャツは XLでかなり大きめ。キーホルダーは電池を入れれば光を発するぞ！

Tシャツ

アドバンスSP用ポーチ

メモ帳

キーホルダー

### 3 おたのしみセット 1名

アイドスで配っていたTシャツとコナミのポストカードをセットで1名に。このほかにもいろいろな小さいアイテムを数点つけちゃいます。何がついてるかは、届いてからのお楽しみ。

Tシャツ

ポストカード

**あて先**
〒154-8528
(株)エンターブレイン
ファミ通キューブ編集部
『アメリカみやげをくれ！』係

# E3で展示されていた日本未発表のゲームソフト

E3の会場にはものすごい数のゲームが出展されていた。もちろん日本ですでに発表されているタイトルもたくさんあったぞ。さらには日本では発表されていないどころか、発売するかどうかもわからないようなソフトもいっぱい発表されていた。そこで、ここでは日本でまだ発表されていないゲームキューブとアドバンスのゲームを紹介しよう。

**GC** オールスター・ベースボール2004

### All-Star Baseball 2004

メーカー アクレイム・エンターテイメント

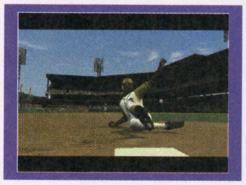

←メジャーリーグを題材にした野球ゲーム。

**GC** エーティービー・クワッド・パワー・レーシング2

### ATV Quad Power Racing2

メーカー アクレイム・エンターテイメント

←過酷なステージを四輪バギーで走り抜け。

**GC** バットマン・ライズ・オブ・シン

### Batman Rise of Sin

メーカー ユービーアイソフト

←バットマンを操作して悪者たちと戦え！

**GC** ビッグ・ムーサ・トラッカーズ

### Big Mutha Truckers

メーカー ユーテクニクス

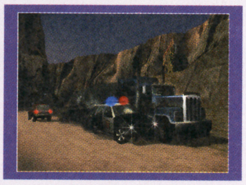

←巨大トレーラーに乗って爆走しまくれ。

**GC** コルベット・ゼロ・トゥ・ゴーン

### Corvette Zero to Gone

メーカー TDKメディアクティブ

←さまざまなコースをコルベットで走り抜け。

**GC** クラッシュ・ニトロ・カート

### Crash Nitro Kart

メーカー ユニバーサル

←あのバンディクーが登場するレースゲーム。

**GC** ディノトピア

### dinotopia

メーカー TDKメディアクティブ

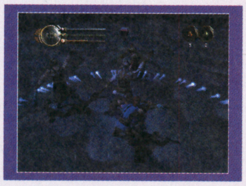

←古代世界を冒険するアクションゲーム。

**GC** ディズニーズ・エクストリーム・スケートアドベンチャー

### Disney's Extreme Skate Adventure

メーカー アクティビジョン

←インラインスケートが楽しめるスポーツゲーム。

**GC** ゴー！ゴー！ハイパーグラインド

### Go! Go! Hypergrind

メーカー アトラス

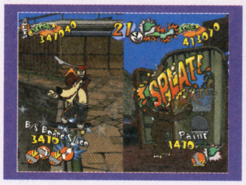

←コミカルな味わいのスケボーゲーム。

**GC** ジャッジ・ドレッド・ドレッド・バーサス・デス

### Judge Dredd : Dredd Vs.Death

メーカー リベリオン

←同名映画を題材にしたシューティングゲーム。

**GC** マッデン・エヌエフエル2004

### MADDEN NFL 2004

メーカー エレクトロニック・アーツ

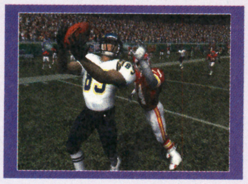

←他機種版でおなじみの人気アメフトゲーム。

**GC** マスター・オブ・ザ・ユニバース

### Masters of the Universe

メーカー TDKメディアクティブ

←ファンタジー感溢れるアクションゲーム。

**GC** メダボッツ・インフィニティ

### Medabots : Infinity

メーカー ナツメ

←おなじみのメダロットが登場するRPG。

**GC** マペッツ・パーティー・クライス

### Muppets Party Cruise

メーカー TDKメディアクティブ

←コミカルな味わいのアクションアドベンチャー。

**GC** ピットフォール・ハリー

### Pitfall Harry

メーカー アクティビジョン

←主人公ハリーを操作してジャングルを冒険だ。

**GC** プリンス・オブ・ペルシャ・ザ・サンズ・オブ・タイム

### Prince of Persia The Sands of Time

メーカー ユービーアイソフト

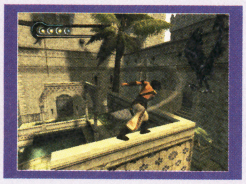

←日本でもおなじみのアクションゲームの最新版。

**GC** スピード・キング

### Speed Kings

メーカー アクレイム・エンターテイメント

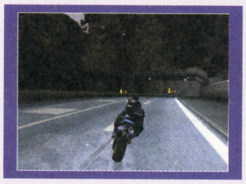

←スピード感と爽快感がウリのバイクゲーム。

**GC** スフィンクス

### Sphinx

メーカー THQ

←古代エジプトが舞台のアドベンチャーゲーム。


※"GC"はゲームキューブ、"GBA"はゲームボーイアドバンスのことです。

GC スタークラフト・ゴースト

### Starcraft Ghost

メーカー ブリザード・エンターテイメント

↑世界的大ヒット作『スタークラフト』の最新版。

GC ストリート・レーシング・シンジケート

### Street Racing Syndicate

メーカー ユーテクニクス

↑公道でくり広げられるレースに参戦しよう。

GC エスエックス・スーパースター

### SX Superstar

メーカー アクレイム・エンターテイメント

↑モトクロスバイクを操り、速さと華麗さを競え。

GC タック・アンド・ザ・パワー・オブ・ジュジュ

### Tak and the Powe of Juju

メーカー THQ

↑主人公ジュジュを操作し、ジャングルを冒険だ。

GC ザ・ホーンテッド・マンション

### The haunted Mansion

メーカー TDKメディアクティブ

↑恐ろしい幽霊が出る屋敷を探索するのだ。

GC ザ・ハルク

### THE HULK

メーカー ユニバーサル

↑夏公開の同名映画を題材にしたアクション。

GC ザ・シムス

### The Sims

メーカー エレクトロニック・アーツ

↑人気シミュレーション「シム」シリーズ最新作。

GC トンカ・レスキュー・パトロール

### Tonka Rescue Patrol

メーカー TDKメディアクティブ

↑事故に巻き込まれた人たちを助けていこう。

GC トゥルー・クライム・ストリート・オブ・ロサンゼルス

### True Crime Streets of LA

メーカー アクティビジョン

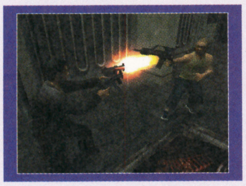

↑マフィアたちと戦うアクションゲーム。

GC タスマニアタイガー

### Tasmanian Tiger

メーカー クロメスタジオ

↑タスマニアタイガーが主人公のアクションゲーム。

GC アーバン・フリースタイル・サッカー

### URBAN Freestyle Soccer

メーカー アクレイム・エンターテイメント

↑ストリートサッカーを4人対4人で行うのだ。

GC ダブリューダブリューイー・レッスルマニア・ナインティーン

### WWE WrestleMania XIX

メーカー THQ

↑WWEを題材にしたプロレスゲーム。

GC エックスジーアールエー・エクストリーム・ジー・レーシング・アソシエーション

### XGRA Extreme-G Racing Association

メーカー アクレイム・エンターテイメント

↑近未来を舞台にしたバイクレースゲーム。

GC サーティーン

### XIII

メーカー ユービーアイソフト

↑主観視点のシューティング。絵に特徴がある。

GBA カートゥーン ネットワーク・ブロック・パーティー

### Cartoon Network Block Party

メーカー マジェスコ

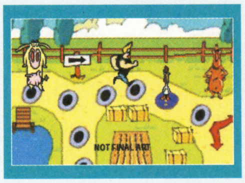

↑カートゥーンを題材にしたボードゲーム。

GBA カートゥーン ネットワーク・スピードウェイ

### Cartoon Network Speedway

メーカー マジェスコ

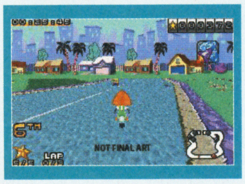

↑カートゥーンを題材にしたレースゲーム。

GBA デジモン・バトルスピリット2

### Digimon BattleSpirit2

メーカー バンダイ

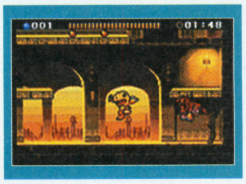

↑デジモンが活躍するアクションゲーム。

GBA ドラゴンボール ゼット

### Doragon Ball Z

メーカー アタリ

↑同名アニメを題材にしたアクションゲーム。

GBA プリンス・オブ・ペルシャ・ザ・サンズ・オブ・タイム

### Prince of Persia The Sands of Time

メーカー ユービーアイソフト

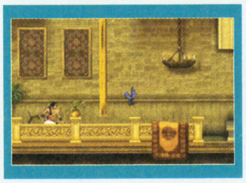

↑王宮の最上階に捕まっている姫を助け出せ。

GBA シュレック・リーキン・ハボック

### Shrek : Reekin' Havoc

メーカー TDKメディアクティブ

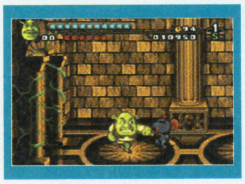

↑同名映画を題材にしたアクションゲーム。

# 特集(とくしゅう) 極秘潜入(ごくひせんにゅう)!! 攻略技(こうりゃくぎ)

# 術総合研究所

じゅつ そう ごう けん きゅう じょ

76ページから 『1』と『2』をまとめて攻略（こうりゃく）！

MOTHER 1+2

88ページから 19～25章（しょう）をバッチリ攻略（こうりゃく）！

FIRE EMBLEM
ファイアーエムブレム
烈火の剣

94ページから スライムランド攻略（こうりゃく）と精霊紹介（せいれいしょうかい）！

ドラゴンクエストモンスターズ
キャラバンハート™

いまでもおぼえているファミコンのパスワードはありますか?（岡山県・けんじろう）●あかいきつねのおつゆはうまい。あ、これはPCエンジンだったっけ。

プレゼントは006ページ!

# 徹底解析 ゲームボーイアドバンスソフト

ゲームボーイ アドバンス

RPG ／ 冒険 ／ 6月20日発売 ／ 価格4800円 ／ 任天堂 ／ プレイ人数・1 ／ バックアップ機能つき ／ 通信ケーブル対応 ／ GBAケーブル対応 ／ 容量64メガ ／ 1カートリッジプレイ対応 ／ CERO全年齢対象

## 名作RPG2タイトルをまとめて攻略!

# MOTHER 1+2

今回は『1+2』両作の序盤の攻略をお届けする。『3』発売のまえにどちらもクリアーしておいてテンションを高めておこう!

⬆これがゲーム選択画面。やはり先に『1』をプレイしておきたいね。

# MOTHER

『MOTHER』をプレイするに当たって、進行に詰まるところがあるとすれば、それはどこに行けばいいか迷うことだろう。しかし、下に掲載したマップで各施設の場所を確認しつつ、スタートボタンを押すと見ることができる画面を参照すれば、迷わずに進むことができるはず。ぜひ活用してほしい。

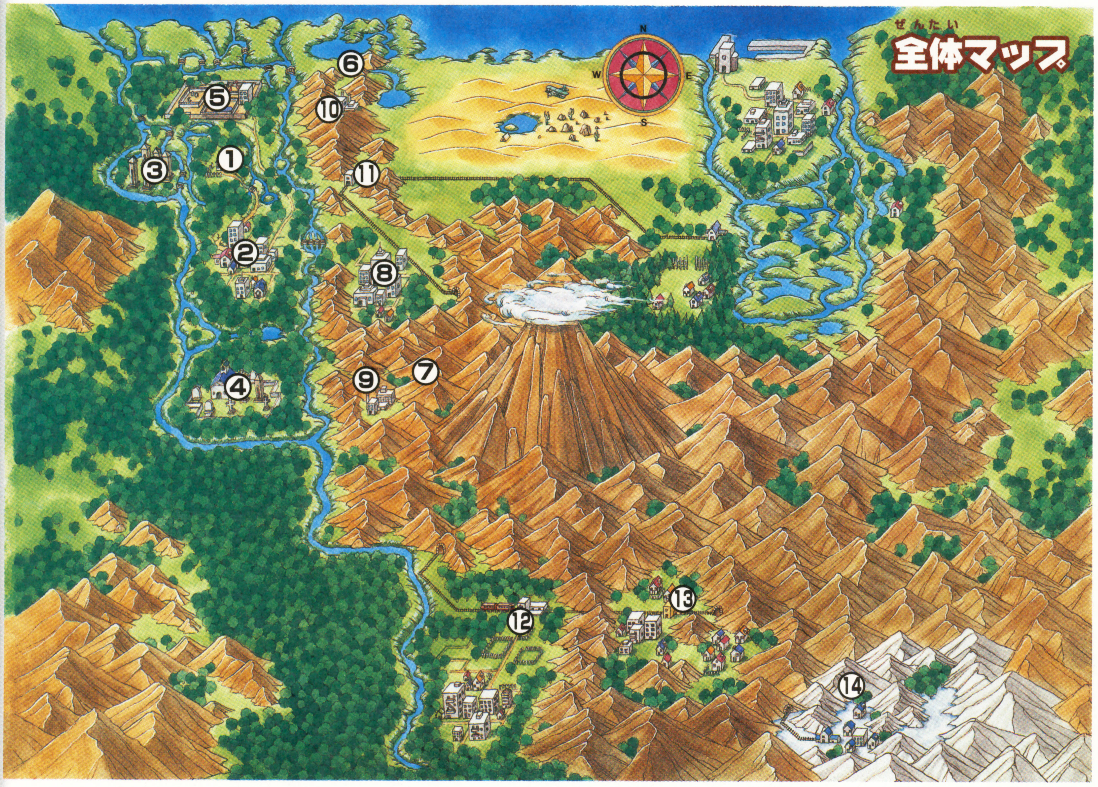


①マイホーム
②マザーズデイ
③カナリア村
④南の墓場
⑤シュークリーム動物園
⑥マジカントへの洞窟
⑦地下大河からの出口
⑧サンクスギビング
⑨スイートリトル工場
⑩ダンカン工場
⑪サンタクロース駅
⑫レインディア
⑬ハロウイーン
⑭スノーマン

### 自分の位置はマップで確認

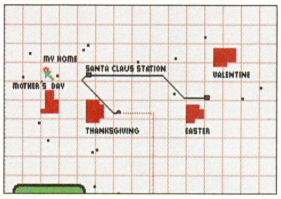

⬆各洞窟の入り口などは点で示されている、迷ったら見るように。

### 基本は話す&チェック

人と話すときは、コマンドの“はなす”を使い、いろいろなものを調べたいときは“チェック”を使う。これらふたつの行動は、Lボタンを押せばその対象に対して適した行動を取ってくれる。とりあえずなにかあったら近寄ってLボタンを押しておこう。

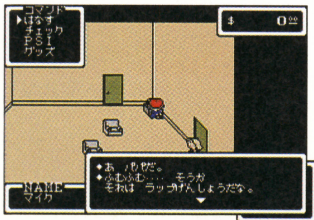

⬅電話を使うときも“はなす”で行うことに注意。また、緑色の電話は、使うのに1$かかるぞ。もちろん1$をケチってもしかたがないけどね。

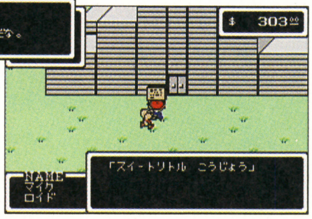

➡看板があったらチェック。マップを覚えるためにも必要な行動だ。とにかく、なにかあったらチェックするクセをつけておいたほうがいいぞ。

### ファミコン版からの変更点!?

ファミコン版の『MOTHER』をプレイした人ならゲームボーイアドバンス版をプレイして異なる部分が気になるだろう。ダッシュ、戦闘中のメッセージスピード変更、メロディを覚えたときの画面などが挙げられる。とくに便利なのは、グッズの効果を見ることができることと、戦闘中に敵の能力をチェックできることだろう。これらを有効に使ってゲームを有利に進めよう。



©2003 Nintendo
（マザー）©1989 SHIGESATO ITOI/Nintendo Program:©2003 Nintendo
（マザー2）©1994 Nintendo/APE inc. Scenario©1994 SHIGESATO ITOI Program:©2003 Nintendo

# ストーリー攻略

ここからはストーリー攻略を掲載する。攻略チャートを見ればゲームを進める手順がわかるので、ゲーム進行に詰まったら見るようにしよう。

## マイホームから旅立ち！

部屋から出ようとすると戦闘になる
▼
人形を倒す
▼
倒した人形をチェックすると最初のメロディを覚える
▼
ママと話したあと、受話器を取ってパパと話す
▼
犬をチェックしてちかしつのカギを入手
▼
地下室でそうそふのにっき、ボロのバット、パンを入手

### 謎のラップ現象発生！

ゲームは主人公の家から始まり、まずはここから旅立つことが当初の目的となる。人形を倒したあと、妹に話しかけるとオレンジジュースがもらえるので試してみよう。ここでのポイントは、主人公は動物と話す能力がある、ということだろう。

**人形をチェック**

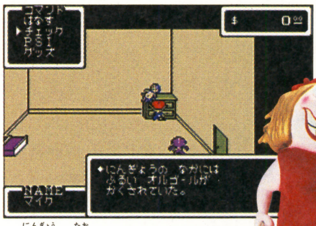

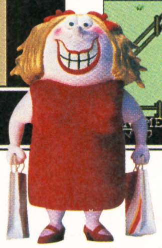

⬆人形を倒したあとチェックするとメロディを覚える。クリアーの必須条件なので忘れずに。

**犬と話せるぞ！**

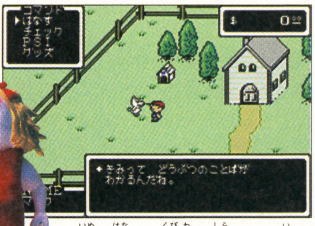

⬆犬と話すと首輪を調べろと言われる。Lボタンじゃなく、"チェック"を選択して調べようね！

## マザーズデイ～カナリア村

マザーズデイのデパートの5階でカナリアのヒナを買う
▼
カナリア村の北にいるカナリア、ローラの前でカナリアの子供を使い、2番目のメロディ入手

### 街の施設に慣れよう

とりあえずデパートにあるキャッシュディスペンサーでキャッシュカードを使ってお金をおろすシステムに慣れることから始めよう。そして、5階でカナリアのヒナを入手したらカナリア村へ行き、2番目のメロディを覚えたらマザーズデイに戻ろう。

**店員に"はい"→"いいえ"の順に答える**

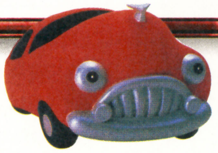

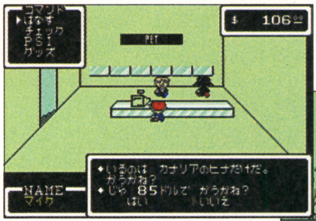

⬆店員との会話で、このとおりにすればお金を払わずにカナリアのヒナを入手することができるのだ！

**白い塔の北から抜ける**

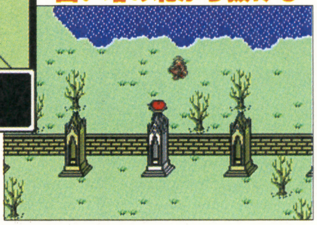

⬅白い塔に隠れた部分から北に進むことができる。

## 南の墓場でピッピを助ける

南の墓場地下の左下の棺桶をチェックするとピッピが出現
▼
ピッピに話しかけると仲間になるが、このとき、ピッピの問いに"いいえ"→"はい"の順に答えるとフランクリンバッチが手に入る

### ふつうのバットを買ってから行こう

ピッピを助けに南の墓場へ行くのだが、墓場には手強い敵も多く装備を整えてからじゃないとキツイ。南の墓場へ行くのはデパートでふつうのバットを購入してからにしよう。また、ピッピを助けるときはフランクリンバッチの入手を忘れずに。

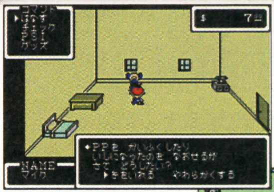

⬅墓場への道中にはPPを回復してくれるヒーラーがいる。

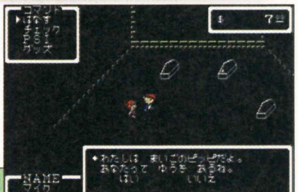

➡ここがピッピのいる穴の入り口だ。回り込んで進んだところにある。

⬆選択を間違えてフランクリンバッチを入手し損ねた場合は、あとでピッピの家に行って同様の質問に答えればいい。

### これが主人公たちの入手武器だ

主人公とおともだちの装備可能武器を紹介するぞ。おともだちは、これ以外にもペンシルロケット、レーザービームなどのグッズを戦闘中に使うことで攻撃可能なのだ。

| | 武器名 | 攻撃力 | 価格 |
|---|---|---|---|
| 主人公の武器 | ボロのバット | +3 | 80 |
| | ふつうのバット | +12 | 500 |
| | いいバット | +30 | 1000 |
| | さいこうのバット | +48 | — |
| おともだちの武器 | ショックガン | +15 | 300 |
| | エアガン | +42 | 1400 |
| 全員装備可能武器 | スリリングショット | +7 | 120 |
| | ブーメラン | +32 | 1100 |

### パンくずを使おう

パンを使うと使った場所を記憶し、パンくずに変化する。そしてそのパンくずを使うことでパンを使った場所まで瞬時に戻ることができるのだ。例外として、通常の世界でパンを使い、マジカントでパンくずを使った場合はマジカントのスタート地点に移動することになるぞ。

**すぐに戻れるぞ！**

⬆パンを使うとパンくずになり、それを使えばパンを使った場所に戻れる。

はみだしおたより
編集部のみなさんはバカですか？（北海道・マリオ）
●なっ……バカとは失敬な！　超スペシャルバカだよぉ～ん！　ぽんよよよぉ～ん！

## シュークリーム動物園へGO！

ピッピをマザーズデイの町長のところに連れて行く
▼
助役のアボットに話しかけてどうぶつえんのカギを入手する
▼
シュークリーム動物園の入り口のサルに話しかける
▼
動物園の管理事務所の3階の左の部屋にあるカプセルを調べるとスターマンのむすこが出現するので倒す
▼
さるの檻の看板をチェックし3番目のメロディを入手する

### 回復アイテムを買っていこう

暴走する動物の謎を解明するため動物園へ向かうことになるのだが、そのためには動物園のカギを入手しなくてはならない。ピッピを助けたあと市長に話しかけ、側にいる助役と話せばカギをもらうことができるぞ。動物園は、マザーズデイの北東あたりから北へ進み、看板が見えたら西へ進めばたどり着けるのだ。

### 助役からカギをもらおう

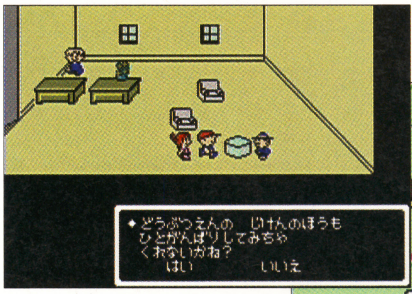


⬆この質問に“はい”と答えたあと、左上にいるアボットに話しかければどうぶつえんのカギがもらえる。

⬇動物園の入り口にはサルがいる。コイツに話しかけるとカギを奪われるが中に入れる。カギをもらった意味が……。

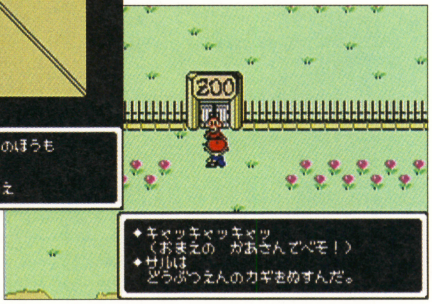


### 管理事務所でスターマンのむすこと対決

動物園の中には3階建ての管理事務所がある。各階ごとの部屋の中にはプレゼントの箱があるが、中身はとくに気にしなくてもいいものばかりだ。そこの3階には謎のカプセルがある。それをチェックするとスターマンのむすこが出現して戦うことになるぞ。

**管理事務所での入手アイテム**

1F ロープ、どくけし
2F パン　3F きずぐすり

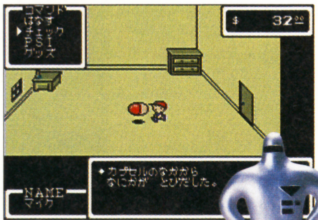

⬆3階の左の部屋にあるカプセルをチェックすると、スターマンのむすこと一騎討ちが始まるのだ。

### VS スターマンのむすこ

スターマンのむすこは、威力の高いPKビームを放ってくるが、フランクリンバッチを持っていればビームを防いでくれるので安心だ。しかし、そのほかの攻撃も強いので、PSI、ディフェンスアップαを使って防御力を上げておいたほうがいいだろう。あとはライフアップαを使ってHP回復しながら戦えばいい。倒したら帰り際にサルの檻の看板をチェックしてメロディを覚えるのを忘れずに。

#### フランクリンバッチは必須

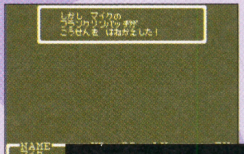


⬅ビーム攻撃をはね返すのだ。

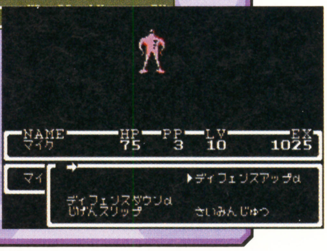


➡念のため、ディフェンスアップをかけておく。

## 不思議な国へワープ！

シュークリーム動物園から東へ進んだ先の橋にいる男に話しかけて進む
▼
洞窟の中の岩に向かって、そうそふのにっきを持った状態でテレパシーを使いマジカントへ行く
▼
もっとも南西にある家の中の人に話しかけて“はい”、“はい”の順に答え、キャッシュカードを貸したあと再び話しかけるとでかぶくろがもらえる
▼
東にある家の中の人に話しかけるとぎぼうのオカリナがもらえる

### 洞窟からマジカントへワープ

スターマンのむすこを倒してから東の橋を塞いでいるふたり組の男に話しかけるとどいてくれるので、その先にある洞窟へと進もう。洞窟の中には謎の岩がある。それの前でそうそふのにっきを持った状態でテレパシーを使えばマジカントへ行くことができるぞ。マジカントに着いたら、とりあえず住人と話してみよう。

⬅ここでテレパシーを使えばマジカントへ移動。

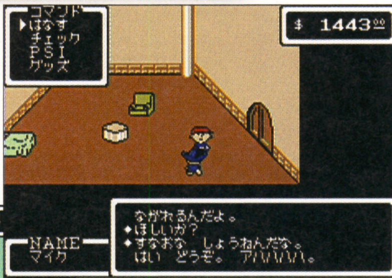


⬆この人に話しかければふしぎなオカリナがもらえる。これを使えば、いままでに覚えたメロディが聴けるのだ。

➡“はい”と2回答えればでっかいふくろがもらえるぞ。

### マジカントで防具を買おう

マジカントには防具屋がある。ゲーム中、防具が購入できるのはここだけなので、絶対に買うようにしよう。売っているものは右に示した9品で、コインとうでわ、ペンダントはそれぞれひとつずつ装備することができる。お金に余裕がある場合は、まふうじのコインとめがみのうでわのほか、ペンダントも買っておこう。とりあえずはしずくのペンダントがオススメだ。

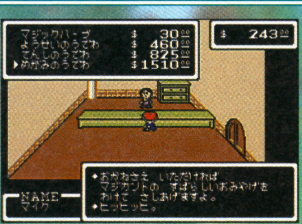


⬆最優先で買うものは、防御力がいちばん高いめがみのうでわだ。絶対に買おう。

| 名称 | 防御力 | 価格 |
|---|---|---|
| やすらぎのコイン | +5 | 260 |
| まもりのコイン | +11 | 648 |
| まふうじのコイン | +20 | 1200 |
| ようせいのうでわ | +8 | 460 |
| てんしのうでわ | +14 | 825 |
| めがみのうでわ | +28 | 1510 |

| ペンダント　価格すべて700 |
|---|
| しずくのペンダント |
| PKファイアーを防ぐ |
| だいちのペンダント |
| PKサンダーを防ぐ |
| ほのおのペンダント |
| PKフリーズを防ぐ |

はみだしおたより　「しか」を10回言って！……サンタクロースがのるものは？（熊本県・あたしンち）●ぼくのうちには1回もサンタクロースが来たことがないのでわかりません。

# マジカントからの脱出

クイーンマリー城の門番にテレパシーを使うと中に入れる
▼
女王と話す
▼
城から南東にある穴へ入り、右、左、左、右の順に進むと地下大河に出る
▼
地下大河の主を倒す
▼
右上の出口の前にいる男に5回話して、問いに"いいえ"、"はい"の順に答えると男がどいて出られるようになる

## クイーンマリー城周辺の探索

街の外には、西に謎の男が住む家、北西にクイーンマリーの泉、北にクイーンマリー城、さらに北にフライングマンの家、東に地下大河へ通じる洞窟がある。泉にテレパシーを使って"はい"と2回答えるとお金をおろすことができるので、買い物をしたい人は利用するといい。西に住む男はレベルが30を越えたら会いにいこう。

### 街の外南西には……

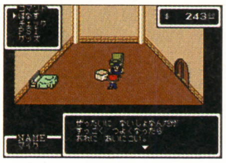

⬅この男にはレベルが30を越えてから会いにいこう。

### 泉で回復&マジカルハープ

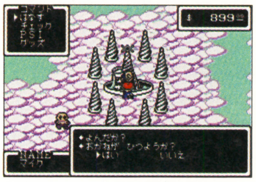

➡これが街の北西にあるクイーンマリーの泉。

### フライングマンを仲間に

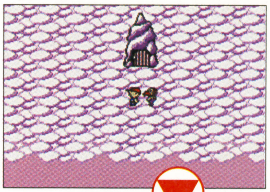

⬅フライングマンに話しかければ仲間になる。

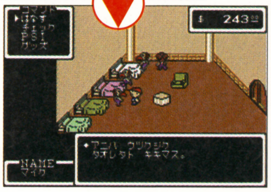

➡5人いるので、5回仲間にできるぞ！

## クイーンマリー城へ入る

城の入り口には兵士が立っている。彼らに対してテレパシーを使えば中へ入れるぞ。城には女王がいるので話してみよう。そしてひととおりアイテムを回収したら城を出よう。

**クイーンマリー城での入手アイテム**

マジックハーブ×2、どくけし×2、やみのライト、ふしぎなメガホン

**6つの箱の部屋は**

ブーメラン、サイパワーストーン、ファイトカプセル、ロープ、ものさし、いちごどうふのいずれかひとつが入手可

### テレパシーを使う

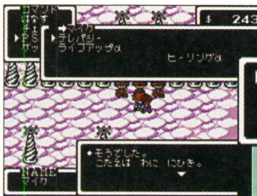

⬇彼女が女王だ。ここへは再び来ることになるが、いまはとりあえずプレゼントの箱をいただいて城を去ろう。

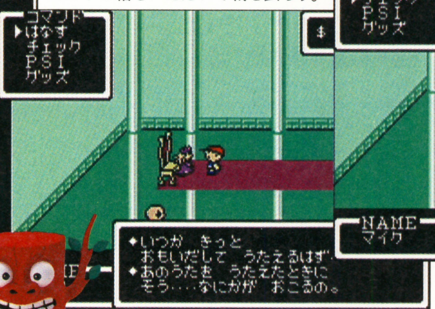


### 女王さまと話す

### どれかひとつを取ろう

⬆この部屋にはプレゼントの箱が6つあるが、どれかひとつしか取れない。右上のファイトカプセルがオススメだぞ。

## 地下大河への道

地下大河へ行くには南東にある洞窟を進んでいく。洞窟の中の部屋は、どの部屋も左右に穴が開いているので、それを右、左、左、右の順に進んでいけば地下大河へ出られるぞ。

### ここが入り口だ！

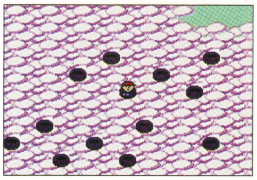

⬅ここが地下大河へ通じる洞窟の入り口だ。

### 右、左、左、右の順に進む

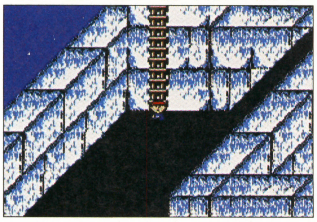

⬆順番どおりに進めばここへたどり着ける。もし迷ったら上まで戻って再チャレンジ。

## 地下大河

ここにはドラゴンがおり、レベルが25以上あれば戦うことができるぞ。ドラゴンがいる場所を北に進むと穴があるが、そこに入るとすぐボス戦になる。ボスを倒したらさらに北に進んだところにいる男に5回話しかけ、"いいえ"、"はい"の順に答えれば地下大河から出られるようになる。

### ドラゴンはあと回し

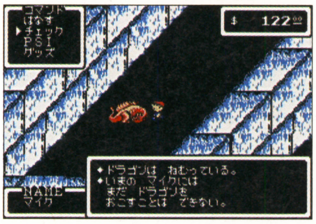

⬆レベルが25以上になったら再び来よう。倒せば6番目のメロディが手に入る。

### アシガルソードがあるけど……

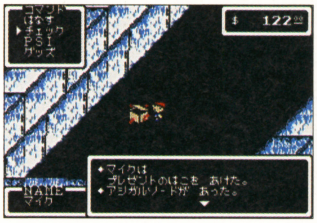

⬆アシガルソードはもうひとりのおともだちの装備なのですぐには役に立たない。

## VS ちかたいがのぬし

ちかたいがのぬしは、連続攻撃を仕掛けてくるうえに防御力もそこそこ高いイヤな敵だ。まずはディフェンスアップαを使って防御力を上げよう。そして、ディフェンスダウンαを使って相手の防御力を下げてから攻撃して倒すのだ。コイツを倒せば地下にあるめのうのつりばりが入手できるぞ。このアイテムは、どこへいてもマジカントへ戻ることができる便利なものなので絶対に入手すること！

⬇攻撃力も防御力もそこそこ高いがPSIを使って弱体化させれば問題なく倒せるだろう。

### ディフェンスアップ&ダウンを使おう

### めのうのつりばり入手

⬆ちかたいがのぬしを倒せばめのうのつりばりが取れる。

**はみだしおたより**
お金がほしい！（福岡県・お金がないぞ～）
●ぼくも！

シャーペンのしんは折れやすい。(大阪府・黒馬) ●ポッキーも折れやすい。プリッツも折れやすい。

# サンクスギビングでペンシルロケット入手

ティンクル小学校の2階の階段前へ行く
▼
1階の右端の部屋にいる用務員と話し
"はい"、"はい"、"いいえ"、"はい"の順に答える
▼
屋上のゴミ箱に2回話しかけると
おともだちが登場
▼
スイートリトル工場の3階にあるゴミ箱を
調べてペンシルロケットを入手する
▼
ペンシルロケットを持った状態で
ティンクル小学校の屋上へ行き、
おともだちと話すと仲間になる

## 洞窟から北上すれば街に着く

地下大河を抜けると、スイートリトル工場の東にある洞窟へ出る。そこを北へ進んでいけばサンクスギビングへたどり着くのだ。ここでは、ひとりめの仲間となるおともだちとの出会いが待っているぞ。なお、街のデパートにはいいバットとブーメランが売っているのでどちらかを買っておくことを忘れないように。

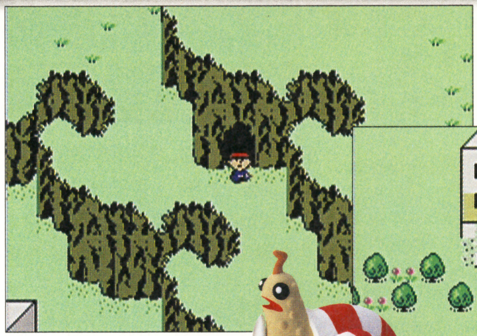

⬆ここが地下大河を抜けた先の洞窟だ。左にチラッと見える建物がスイートリトル工場。

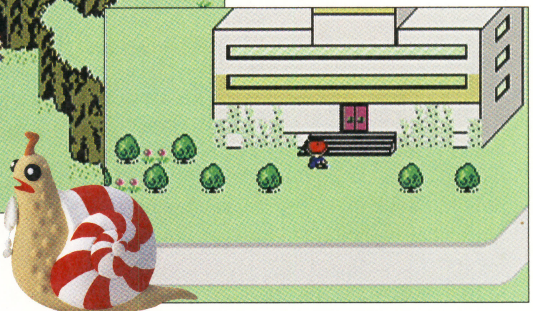

⬇サンクスギビングの南にはティンクル小学校がある。中へ入って情報収集しよう。

## ティンクル小学校

小学校の屋上にはおともだちがいる。屋上へ行くには2階の階段へ行ったあと1階右端の部屋にいる用務員のおじさんと話してカギを開けてもらう必要があるぞ。屋上へ行くことができたら、そこにあるゴミ箱に2回話しかければおともだちの登場だ。

**管理事務所での入手アイテム**

1F ロープ、どくけし
2F パン　3F きずぐすり

### コイツと話すな!

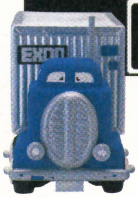

⬆2階の教室にいるこの人間に話しかけるとカゼを引いてしまう。絶対に話しかけないようにね!

⬇用務員さんとの会話は、この質問に"いいえ"と答えるのがポイント。うまいこと話をつけて屋上のカギを開けてもらおう。

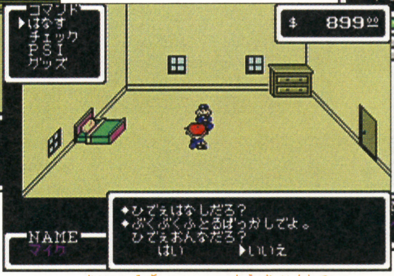


### 1階の右はしが用務員室

### 屋上のゴミ箱に話しかける

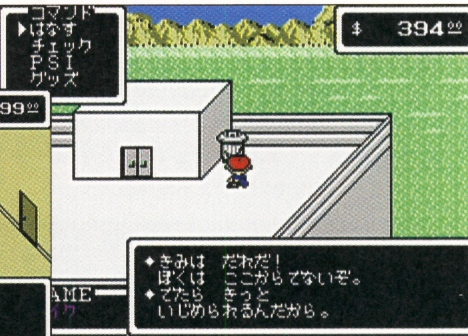


⬆このゴミ箱の中におともだちが隠れている。このあと工場へ向かおう。

## スイートリトル工場でペンシルロケット入手

おともだちを仲間にするにはペンシルロケットというグッズが必要となる。ペンシルロケットは、サンクスギビングの街を南に進んだところにある、スイートリトル工場の3階にあるゴミ箱の中にあるぞ。そこにはキャラクターの能力をアップさせるカプセル系のグッズもいくつかあるのでついでに取ってこよう。

### サンクスギビングの南にあるぞ

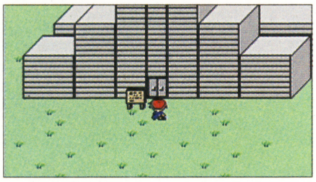

⬆ここが街の南にあるスイートリトル工場。中は意外と狭いので安心しよう。

**スイートリトル工場での入手アイテム**

マジックハーブ×4、ナイフ、きずぐすり×2、どくけし×2、ロープ、フィジカルカプセル、ファイトカプセル、スピードカプセル、ボロのバット、ペンシルロケット

## この3つのプレゼントの箱を取ろう!

### 階段を降りて左からふたつ目の部屋

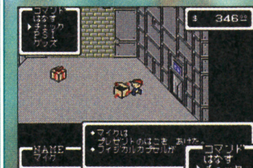


⬅入り口の側にある階段を降りた場所にある複数の扉の左から2番目に入ろう。

### 階段を上がって もっとも左の部屋

➡2階の左の部屋にファイトカプセルが隠されているのだ。

### もっとも上の階の右はしの部屋

⬇3階を右へ進めば、この部屋がある。中身はスピードカプセルなのだ。

## ゴミ箱を調べればペンシルロケット入手だが……

ペンシルロケットはスイートリトル工場の3階で入手するのが本来のゲーム進行だが、じつはダンカン工場でも入手することができる。スイートリトル工場へ行かずにダンカン工場へ行ってペンシルロケットを入手後、ティンクル小学校へ戻る、といったゲーム進行でもかまわないのだ。しかし、スイートリトル工場にはいいグッズもあるし、たいして広くもないので、飛ばしてプレイすることはあまりオススメしない。

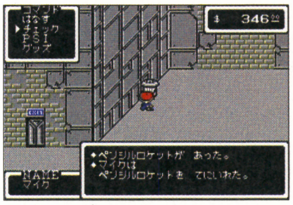


⬆このゴミ箱をチェックすればペンシルロケットが入手できるのだ!

➡ペンシルロケットはダンカン工場の入り口に近い部屋でも入手可能。

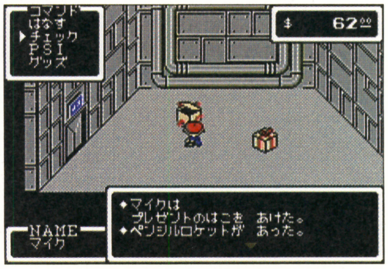

# ダンカン工場でロケット発射!

ダンカン工場へ向かう道でつうこうきょかしょうを拾う
▼
ダンカン工場の入り口の前にいる犬につうこうきょかしょうを使うとのら犬と戦闘になるので倒す
▼
おともだちを仲間にした状態で、ダンカン工場のいちばん上の階にあるロケットをチェックすると線路上の岩が破壊される
▼
サンタクロース駅へ行き汽車に乗る

## まずはおともだちを仲間に

ペンシルロケットを入手したら、ティンクル小学校へ戻り、おともだちと話そう。そうすれば仲間にすることができるぞ。彼がいれば、ペンシルロケットを使ってダンカン工場の屋上にあるロケットを打ち上げることができるようになる。サンクスギビングの北にあるダンカン工場を目指してふたりで進むのだ!

⬇おともだちが仲間になった。彼は発明や実験が得意なのだ。ただし失敗もするけどね。

## ダンカン工場へ行くまえに

おともだちを仲間にしたらダンカン工場へと向かうわけだが、工場の中の敵はかなり手強い。仲間が増えたらいったんマジカントへ行き、防具を買い揃えてからダンカン工場を目指したほうがいい。そうすれば、マジカントからサンクスギビングに戻ってくるまでの道のりでレベル上げもできるしいい感じなのだ。

## ダンカン工場の屋上を目指せ

工場へ入るには、つうこうきょかしょうが必要。これを工場の入り口の前にいるのら犬に対して使うと戦闘となり、勝てば中へ入れるようになる。工場の中では、カプセル系と、屋上から階段を3つ降りたフロアの似たような階段が4つ並んでいる場所のもっとも右を登った先にあるフランクリンバッチを入手しておこう。

### 通行許可証を使う

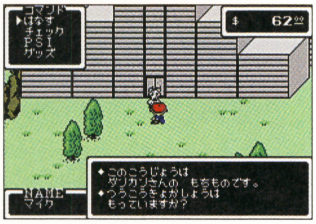


⬆こののら犬が入り口を塞いでいる。つうこうきょかしょうを使うと戦闘になるが、単なるのら犬なので驚くぐらい弱い。

**ダンカン工場での入手アイテム**

パン ボム×3、ペンシルロケット×3、ロープ×3、きずぐすり×2、スピードカプセル、フィジカルカプセル、ウィズダムカプセル、スーパースプレー、サイパワーストーン、フランクリンバッチ、フォースカプセル

## このふたつの部屋に行けばオーケー!

### このふたつの部屋でカプセルが入手できる!

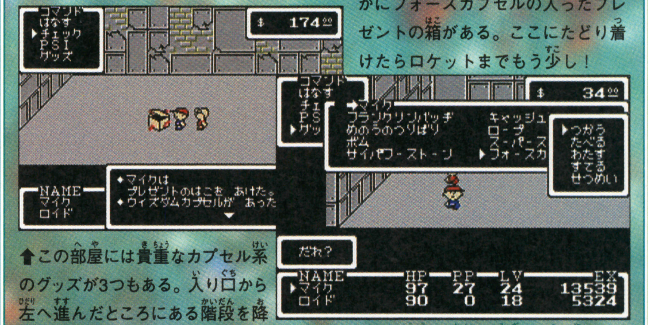


⬇工場のもっとも上にある部屋のなかにフォースカプセルの入ったプレゼントの箱がある。ここにたどり着けたらロケットまでもう少し!

⬆この部屋には貴重なカプセル系のグッズが3つもある。入り口から左へ進んだところにある階段を降りた先の右から2番目の部屋だ。

**もっとも上の階の右の部屋**

## サンタクロース駅から新たな冒険に出発!

ダンカン工場の屋上におともだちを連れて行き、ロケットをチェックするとロケットを打ち上げることができる。これでサンクスギビングの北東にある線路を塞いでいる大岩を破壊することができるのだ。ロケットを打ち上げたあと、いったんサンクスギビングに戻り、ホテルに泊まって回復したほうがいいだろう。大岩を壊したことで進めるようになった線路上を北へと進んで行くと、サンタクロース駅へとたどり着く。駅の中には何人か人がいるが、いちばん右にいるのが改札員。彼に話しかければ、お金を払うことによってレインディア、ハローウィーン、スノーマンの3つの町に汽車を使っていくことができる。ここから新たな土地への冒険が始まるのだ! う〜ん、ワクワクしてくるね!

### ミサイルを使って……

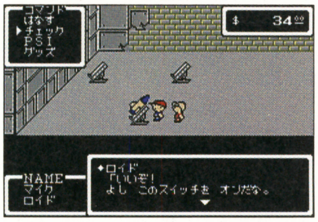


⬆工場の屋上にはロケットがある。これをチェックすれば打ち上げることが可能。

### 線路上の岩を壊せ!

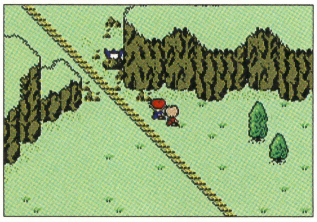

⬆線路を塞いでいた大岩がロケットによって破壊される。ここを北へ進もう。

### 北へ進めば駅に着くぞ

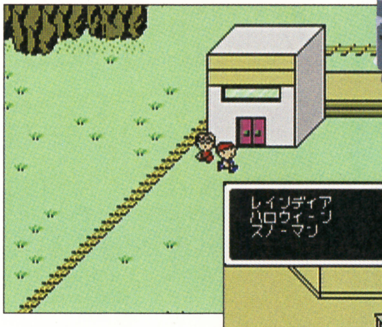

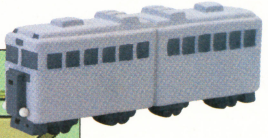

⬅これがサンタクロース駅だ。とても小さく地味な感じの駅だね。

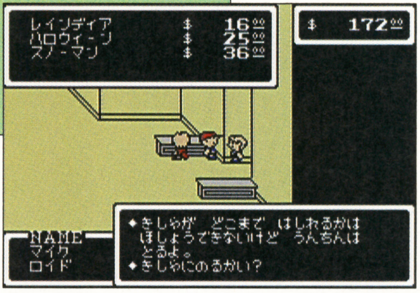


➡この駅員に話しかければ汽車に乗ることができる。移動先はこの3ヵ所だ!

**汽車では3ヵ所に行ける**

## これからの冒険はどうなる!?

ここまでにひとりのおともだちが仲間に加わった。仲間にできるキャラクターはあとふたりいるが、ひとり目のおともだちさえいればクリアーは可能。しかし、べつに仲間が少なくてもいいことはないので、仲間を集めるためにも汽車でいろんな駅へ行ってみよう!

**はみだしおたより**

はみだすにはどうすれば????????????????????(愛知県・たろべ)

●?が多すぎる!!!!!!!!!!!!!

はみだしおたより

いま、カンパンを食べながら書いています。（北海道・あっき）
●いま、つばを飲みながら書いています。

# MOTHER2 ギーグの逆襲

『MOTHER2』ではフィールド上に敵が動き回っていて、その敵とぶつかると戦闘が始まるというシステムになっている。また、HP表示が回転するドラム方式になっていて、敵から自分の残りHPを上回るような大ダメージを受けても、体力が減ってドラムが回転しているあいだに敵を倒したりHPを回復させれば瀕死状態にならずに済むぞ。

### 敵が見えるぞ

↑フィールド上に敵が表示されている。敵に対してのぶつかりかたで戦闘が有利になったり不利になったりする。

### 体力が0になるまえに回復！

↑体力がなくなるまえにPSIなどを使って体力を回復させれば死なずに済むのだ！

## オネットからの旅立ち

- 隕石を見にいく
- ▼
- いったん家に戻る
- ▼
- ポーキーといっしょにピッキーを捜しに行く。ブンブーンが仲間になる
- ▼
- 家に戻る途中、スターマンのむすこが出現するので倒す
- ▼
- ポーキーの家に行ってポーキーの父親と話す
- ▼
- ブンブーンからおとのいしをもらう
- ▼
- 朝になる
- ▼
- ネスの家の前で写真を撮る
- ▼
- 図書館の受付の人に話しかけまちのちずを入手
- ▼
- ゲームセンターの裏口の前にいるシャーク団員を倒す
- ▼
- ゲームセンターの裏にいるフランクさま、フランキースタイン2号を倒す
- ▼
- 市長と話してたびごやのカギをもらう
- ▼
- たびごやのカギを使ってたびげいにんのこやへ入り、奥にある洞窟へ行く
- ▼
- ジャイアントステップのボス、きょだいアリを倒す
- ▼
- 最初の"お前の場所"に行き、1番目のメロディをおとのいしに記憶させる
- ▼
- たびげいにんのこやまで引き返すと警察官が出現する
- ▼
- 警察署のフロアーにいる左の警官と話す
- ▼
- 警官4人&ストロング署長を倒す
- ▼
- 南の封鎖が解けるのでツーソンへ進む
- オネットの南西にある別荘を7500$払って購入し、家の中のソファーに座ると写真撮影

オネットの北にある自宅から冒険は始まる。隕石を見に行ったら、家に戻ってから再び隕石を見にいこう。ブンブーンが仲間になったあと、スターマンのむすこと戦闘になるが、負けることはないので安心して戦おう。ブンブーンの死後、朝になってからが冒険の本番で、そのあと図書館を目指して町の中心部へと向かおう。

↑ブンブーンからおとのいしを受け取る。これに音を記憶させることが目的となる。

### オネットマップ

### ミスターのぼうしを取ろう

図書館の西に見張り中の男の子がいるが、彼がいるあたりの森には、じつは北へ進める通路が隠されている。そこを進むと秘密の小屋にたどり着き、小屋の中の男の子に話しかけると、ミスターのぼうしという防具がもらえる。町の中心部へ行くまえに入手しておくといいぞ。

←ここから北へ進めば秘密の小屋にたどり着くことができる。迷わず北へと進むのだ！

➡小屋の中にいるこの男の子に話しかけよう。町で売っている帽子よりも防御力は上なのだ。

### ドラッグストアでお買い物

町のドラッグストアにたどり着いたら、ふつうのバットとやすもののうでわを買ってからゲームセンターを目指そう。このふたつとミスターのぼうしを装備すればシャーク団にも勝てることだろう。

←現在装備中のものより高性能な装備にカーソルを合わせると、下のウィンドウが点滅。

## シャーク団との対決

シャーク団はゲームセンターにたむろしている。ゲームセンターの中の、扉の前にいる男に話しかけると戦闘になる。そいつを倒せば裏口からシャーク団のボスのいる場所へと行ける。また、ある程度シャーク団員を倒して経験値を稼ぐのもいいだろう。

### ゲーセンが溜まり場だ

⬆ゲーセンのまわりにはシャーク団が出現するので経験値稼ぎに最適。

### ボスは裏にいるぞ

⬅コイツに話しかけるとこんな質問をされるがどのみち戦闘は避けられないぞ。

## VS フランクさま

シャーク団のボスはフランクさまというヘンなヤツだ。これまでの敵よりもかなり強いが、装備さえ整えていればレベル5程度で倒せるだろう。またさいみんじゅつαが効くこともあるので使ってみてもいいだろう。戦う前にシャーク団員を倒しまくって、回復用のハンバーガーを入手しておけば、より倒しやすいだろう。

### 意外と眠ってくれるぞ！

⬆いったん眠ってくれれば、倒すまで眠りっぱなしのことも、まれにある。

## VS フランキースタイン2号

フランクさまを倒すと、フランキースタイン2号と戦うことになる。コイツは、1ターンごとに強力な攻撃を仕掛けてくる。"はげしく じょうきを はいた！"という表示のあったつぎのターンが強力な攻撃なので、ガードしてやりすごしてから攻撃しよう。もちろん、HPが危なくなったらガード後PSIやアイテムで回復だ。

### 蒸気をはいたつぎのターンはガード

⬆このあとガードすれば大ダメージを受けずに済む。地道に攻撃していこう。

## ジャイアントステップを目指せ！

フランキースタイン2号を倒したあと、市役所にいる市長に話しかければ、たびごやのカギを入手することができる。これを使えばたびげいにんのこやからジャイアントステップへの洞窟に入ることができるのだ。洞窟の頂上部分で外に出る場所にはPPを回復してくれるマジックバタフライがいるので絶対に触っておこう。洞窟の最深部にはジャイアントステップのボスが登場するので、そいつを倒せばおとのいしに、最初のメロディを記憶させることができるのだ。そのあと、来た道を引き返すと警官に声をかけられることになる。

### G・H・ピカールに会おう

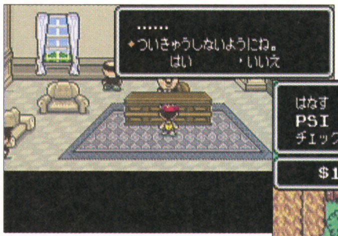


⬆この質問には"はい"と答える。ちなみに、彼のフルネームはゲーハーピカール。子供のころからそう呼ばれていたらハゲもするだろう。

⬇たびごやのかぎを使えば小屋に入ることができる。そして、小屋の裏口からジャイアントステップへ。

### 小屋の裏から洞窟へ

### マジックバタフライでPP回復

⬆ここにいるぞ。いったん洞窟に入れば何度でも出現するのだ。

## VS きょだいアリ

ジャイアントステップのボスはきょだいアリ。ライフアップαを使うアリアリブラックとともに出現するので最初のターンでPKキアイ（好きな言葉）αを使ってアリアリブラックを倒してしまおう。その後もPPの許す限りPKキアイαで攻撃し、回復はグッズで行うといいだろう。

### まずはPKキアイで！

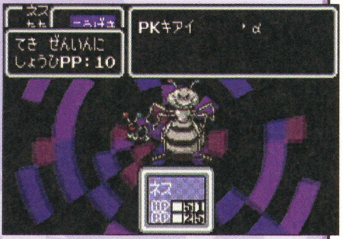


⬆アリアリブラックを生かしているとロクなことがないので本体ともども攻撃！

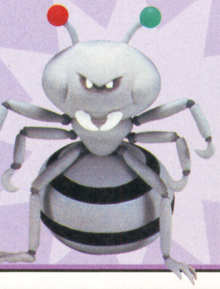

⬅ボスを倒せば最初の"おまえの場所"へ行くことになる。

## VS 警官4人&ストロング署長

ジャイアントステップからの帰り道、警官から言われたとおりに警察署へ行こう。そして1階ロビーにいる左の警官に話しかけると、奥の部屋へ連れて行かれ警官4人とストロング署長との連続バトルの開始となる。警官にはなるべくPSIを使わないようにして戦うことが大事。そして、ストロング署長に対してPSIを連発して戦うようにしよう。彼ら全員を倒せばオネットの封鎖が解け、ツーソンへ行けるようになるぞ。

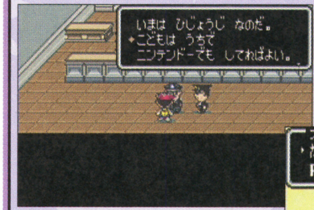


⬆この警官に話しかけると、奥の部屋に連れていかれバトルとなる。

➡これがストロング署長。怪しげな名前の格闘技を使う猛者。PKキアイ連発で倒すのがベスト！

はみだしおたより それではしりとりです。「ライオン」！ どーぞ！（秋田県・SION）●降参！

**メガネマン助けてー!**（神奈川県・匿名希望？？？）

●残念。ぼくはメガネマンではありません。したがって助けません。

# ツーソンからリリパットステップへ

**ツーソンへ行き自転車屋の前で写真撮影**
▼
町の南東の家に住むアップルキッドに食べ物(なんでもいい)をあげてから発明品の援助として200$渡し、家のネズミに話しかけてじゅしんでんわをもらう
▼
ヌスット広場のボス、トンチキさんを倒す
▼
グレートフルデッドにあるてつのタコをチェック
▼
ツーソンに戻る途中、アップルキッドから連絡がある
▼
ヌスット広場にいるアップルキッドに話しかけタコけしマシーンをもらう
▼
タコけしマシーンでグレートフルデッドのてつのタコを消して進む
▼
**てつのタコを消した先を北へ進んで写真撮影**
▼
ハッピーハッピー村のカーペインターさんの家でカーペインターさんに話しかける
▼
村の北の洞窟を抜けた先の小屋にいるおともだち1に話しかけ、フランクリンバッチを入手
▼
カーペインターさんを倒し、ろうやのカギを入手する
▼
ろうやのカギを使っておともだち1を助け出す
▼
**小屋を出ると写真撮影**
▼
村の東の洞窟を進む
▼
きょだいモグラを倒す
▼
リリパットステップで2番目の音を覚える
▼
ツーソンのおともだち1の家に行っておとうさんと話す
▼
ヌスット広場にいるトンズラトンチキさんと話してさつたばをもらう
▼
トンズラブラザースからバックステージパスをもらう
▼
ライブハウスの中にいる女の子に話しかけて楽屋に入る
▼
支配人にさつたばを渡すとトンズラブラザーズが開放され、クルマでつぎの街へ行けるようになる
▼
**クルマの前で写真撮影**

ツーソンには、ひとり目の仲間が住んでいるという。彼女を見つけ出すことがこの町周辺での最大の目的となる。そのためには、ツーソンの隣にあるグレートフルデッドを通ってハッピーハッピー村という怪しげな宗教団体がはびこる村へも出向かなければならないぞ。

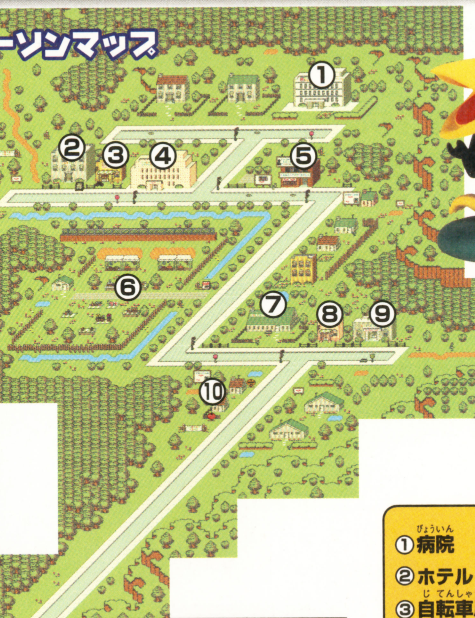

➡ツーソンへ来る途中にある家で穴抜けネズミをもらおう。

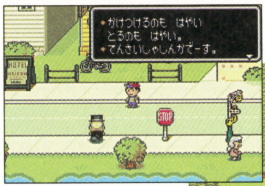


⬆自転車屋の前で写真撮影。自転車を借りるもの忘れずに。

⬆ピザ屋で電話番号を聞いておけば注文できるようになるぞ。

①病院
②ホテル
③自転車屋
④デパート
⑤シアター
⑥ヌスット広場
⑦幼稚園
⑧ピザ屋
⑨バス停
⑩アップルキッドの家

## アップルキッドに援助

この町にはオレンジキッドとアップルキッドというふたりの発明家がいる。ふたりとも発明の資金援助を求めている。必ず援助しなければならないのはアップルキッドのほうで、彼にはなにか食べ物のグッズを与えて200＄援助してあげること。そうすれば彼の飼っているネズミからじゅしんでんわがもらえる。

⬆そこらへんで敵を倒して入手したクッキーなどをあげよう。

⬇これがあればアップルキッドと連絡が取れるようになる。

## VS トンチキさん

ヌスット広場にある小屋に近づくと、このあたりをシメているボスのトンチキさんが登場し、戦闘になる。しかし、彼はにたにた笑っているばかりでめったに攻撃してこないので問題なく勝てるだろう。

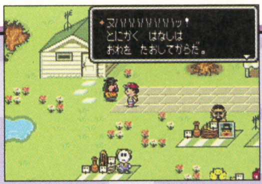


⬆ここにくればトンチキさんの登場となる。屋根から飛び降りるぞ。

➡彼は謎の行動を取り続けるが気にせずに倒そう。

## ヌスット広場で買い物しよう

ヌスット広場には多くの露店があるが、ガラクタ屋でどうのうでわ、古道具屋でかんばんを買っておけばいいだろう。かんばんは使うとその場にお客が走ってきていらないものを買い取ってくれるという便利なグッズなので、絶対に購入すること！

⬅かんばんを使えば即席の道具屋になることができる。

## グレートフルテッドを抜けろ!

ツーソンの東の洞窟を抜けてグレートフルデッドを進んでいくと、道中にてつのタコが道を塞いでいて通れない場所がある。これをチェックしたら一度引き返してツーソンへ戻ろう。すると、アップルキッドからタコけしマシーンができたという連絡がある。アップルキッドはヌスット広場にいるので受け取りに行こう。

### キノコが生えたらこの娘に

⬆敵にキノコを感染させられたら、この女の子に売ろう。

### 鉄のタコをチェックして引き返す

### 写真家が出現する!

⬅消したタコから北へ進む。

⬅これがてつのタコだ。いったい誰がこんなものを置いたんだ!?

### グレートフルテッドマップ

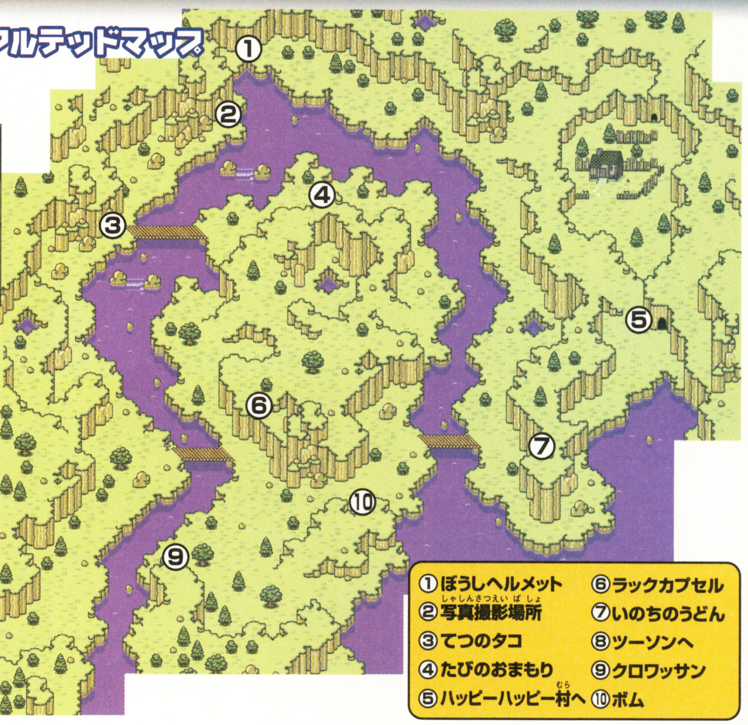


## ハッピーハッピー村でひとり目の仲間を助ける

村の中央の家には、カーペインターさんがいる。この男と話すと電撃を食らって家から放り出されてしまう。それから、村の北の洞窟からおともだち1が監禁されている小屋へ行き話そう。すると、電撃を防ぐフランクリンバッチがもらえるのだ。

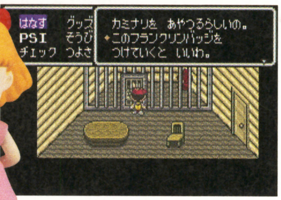


⬆おともだち1は小屋の牢の中に閉じ込められているぞ。

## VS カーペインターさん

カーペインターさんは電撃を使ったバチバチ攻撃を使ってくるが、フランクリンバッチを持っていれば高確率でこの攻撃を防いでくれる。ほかはとくに怖い攻撃を仕掛けてくるわけでもないので、最初のターンからPKキアイなどを使って全力で攻撃していけば、あっという間に倒せるぞ。

### フランクリンバッチがあれば楽勝!

⬆フランクリンバッチがあればザコ。

## ふたりでリリパットステップへ

カーペインターさんと倒しておともだちを救出したら、ふたりでいっしょに村の東の洞窟からふたつ目のお前の場所“リリパットステップ”へ行こう。この洞窟の中にはかいりきベアなどの強敵が出現するが、おともだち1の経験値稼ぎとして、しばらく洞窟内で戦ってレベルを上げよう。

⬆ボスはマップ右上にいるが、すぐに向かわずおともだち1のレベルを上げよう。

### リリパットステップマップ

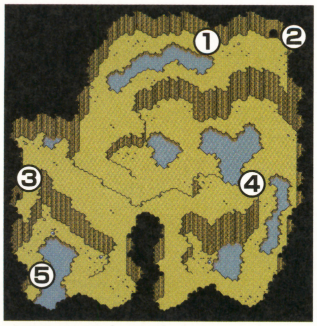

## VS きょだいモグラ

きょだいモグラはライフアップαを使ってHPを回復させるので、それを上回るような攻撃を仕掛けて倒そう。それには主人公がPKキアイ、おともだち1がPKフリーズなどの攻撃を仕掛けて、大ダメージを与えていけばいい。ディフェンスアップ&ダウンも有効だ。

⬆ライフアップαで回復されてもお構いなしに攻撃を仕掛けて倒せ!

## ツーソンからスリークへ

リリパットステップで2番目のメロディを記憶したら、ツーソンへ戻って幼稚園でおともだち1のお父さんと話そう。それからヌスット広場にいるトンチキさんと話してさつたばをもらおう。これがあればシアターで強制的に働かされているトンズラブラザーズを救い出せる。トンズラブラザーズのステージを見たあと、支配人にさつたばを渡せばいいのだ。そうすれば、トンズラブラザーズのクルマでスリークへ行けるようになる。

**はみだしおたより**

**ドクターペッパーを売っている店を発見しました!**(東京都・チリス)

●関西ではドクターペッパーをほとんど見かけないってホント?

バイト代を全部ゲームにつぎこむ勢いです。(福岡県・アリス)

●なまじ手元にお金があると、おもしろいゲームが出たとき我慢できなくなっちゃうよね。

# スリークでゾンビ退治

スリークの最北端の墓の前で写真撮影
▼
北西の穴の前に立つゾンビと話してから、ホテルの奥の部屋へ行く
▼
ここからふたり目のおともだちが主人公になる
▼
ガウス先輩からロッカーのカギをもらう
▼
右の部屋のロッカーをカギで開けようとする
▼
ガウス先輩と話し、ちょっとカギマシンをもらう
▼
ドラッグストアの店内の左上にいる人からフーセンガムを買い、入り口にいるサル、バルーンモンキーに話しかけて仲間にする
▼
左のテントの中にシチューを食べさせてくれる所があるのでシチューをご馳走になる
▼
右のテントの前で写真撮影
▼
最南端へ行きタッシーに乗って南の陸地へ
▼
低予算ダンジョン内の看板をチェックして写真撮影
▼
洞窟内のロープのしたでフーセンガムを使ってロープを降ろして進む
▼
アンドーナッツ博士の研究所へ行き、スカイウォーカーに乗る
▼
3人が合流する
▼
ちょっとカギマシンを使ってドアを開ける
▼
街の南に出現したばけテントを倒す
▼
ゴミ箱をチェックしてはえみつ入手
▼
テントの近くに行くとアップルキッドから連絡があり、宅配でゾンビホイホイを届けられる
▼
テントの中でゾンビホイホイを使ったあと、ホテルに泊る
▼
墓場の北西の入り口に入る
▼
奥の棺を調べるとオエップが出現するので倒す
▼
サターンバレーのどせいさんから滝の話を聞く
▼
グレープフルーツの滝の右へ行き、写真撮影
▼
滝の裏へ行くとあいことばをいえと言われるが、3分間コントローラの入力をいっさい行わないようにする
▼
グレープフルーツの滝の奥にいるボス、ゲップーを倒す
▼
サターンバレーに通じる穴を進む
▼
温泉の右で写真撮影
▼
東の洞窟にいるちょうねんじゅのめを倒す
▼
ミルキーウェルで3番目のメロディを記憶させる
▼
スリークのテントの入り口左前で写真撮影

スリークには墓場があり、そこからゾンビなどの怪物がつぎつぎと出現する。これらの親玉を退治し、スリークに平和を取り戻すことがこのエリアでの大きな目的となる。また、ウィンターやサターンバレーなど、冒険の舞台が広範囲に広がるのも特徴だ。

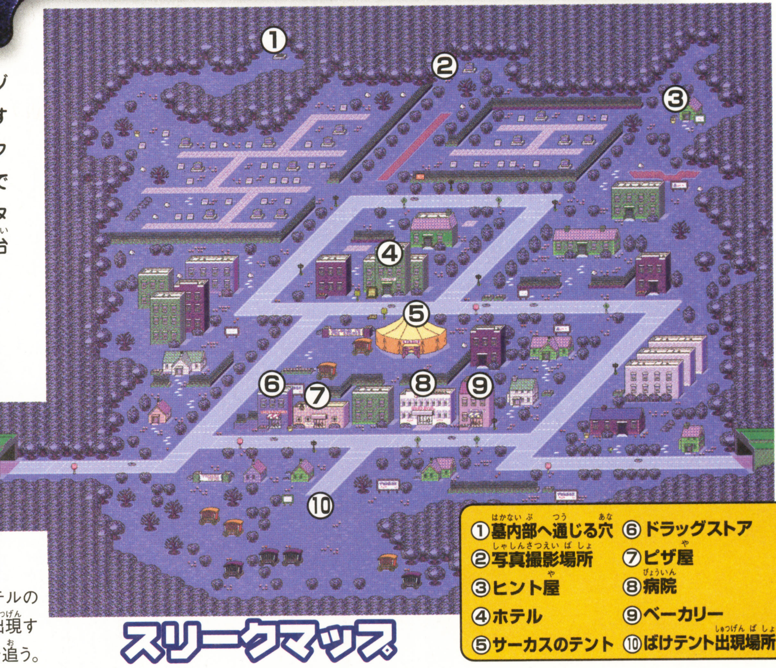


## スリークマップ

①墓内部へ通じる穴
②写真撮影場所
③ヒント屋
④ホテル
⑤サーカスのテント
⑥ドラッグストア
⑦ピザ屋
⑧病院
⑨ベーカリー
⑩ばけテント出現場所

### 墓の前で写真撮影

➡まずここへ来て写真撮影を済ます。

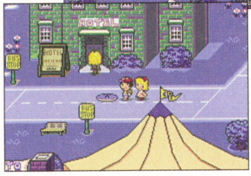

⬅ホテルの前に出現する女を追う。

## ふたりめのおともだちが主人公に

主人公たちがホテルに監禁されると、操作するキャラクターがおともだち2に移って助けに行く、という展開になるぞ。舞台はウィンターへと移り、そこから南下して研究所へと進むのだ。そのためには、売店にいるバルーンモンキーを仲間にする必要があるぞ。研究所に着いたら、スカイウォーカーというマシンに乗ってスリークまでひとっ飛びだ!

### フーセンガムを買おう

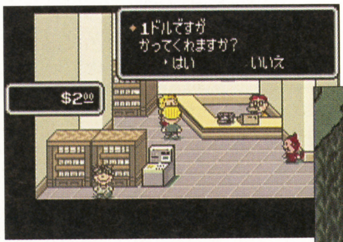


⬆売店の左上にいる人からフーセンガムを買ってから入り口付近にいるバルーンモンキーと話せば仲間になる。

⬇ここでフーセンガムを使えば、サルがロープを降ろして進めるようになる。

### 修理なら彼におまかせ

おともだち2は、壊れたグッズを持った状態でホテルなどに泊まるとそれを修理して別のグッズに変えてくれる。グッズ名に“こわれた”とついているものは彼に持たせよう。また、直せるものは、彼のIQの高さで変化するぞ。

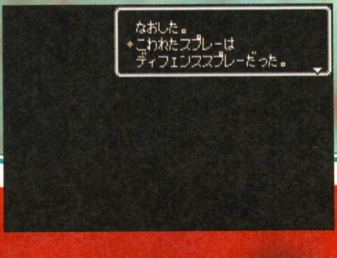


⬅どこかに泊まれば直すことがある。

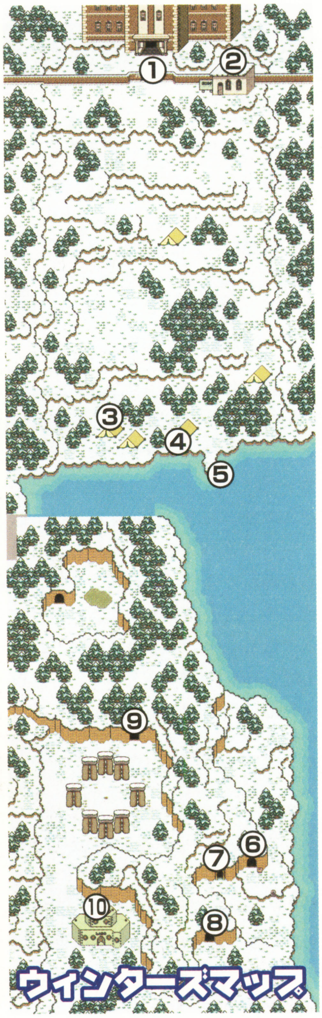


①スノーウッドの寮
②売店
③宿がわりになるテント
④写真撮影場所
⑤タッシー出現場所
⑥低予算ダンジョン入り口
⑦低予算ダンジョン出口
⑧洞窟入り口
⑨洞窟出口
⑩アンドーナッツ博士の研究所

## ウィンターズマップ

## 3人で冒険スタート！

ホテルの地下に閉じ込められたふたと合流して3人となったパーティー。この地下室の扉は、おともだち2が持っているちょっとカギマシンを使えば開けることができるぞ。地下室を脱出したら、とりあえず街へ戻り装備を整えてキャラクターを回復させよう。それから、街の南に出現した謎のテントの元へと行ってみよう。

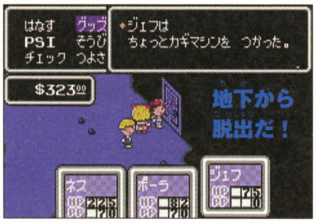

⬆3人で冒険再開。ちなみに、セーブするまえに全滅するとここへ戻される。

## VS ばけテント

街に出現したテントのところへ行くと、ばけテントと戦闘になる。ばけテントはPKファイアーに弱いので、おともだち1にPKファイアーβなどを使わせ、主人公はPKキアイβや回復行動、おともだち2はふつうに攻撃、といった感じで戦おう。ばけテントを倒すとゴミ箱が出現するので、そこからはえみつを入手しよう。

⬆PKファイアーで大ダメージが与えられる。テントだけに燃えやすいのだろう。倒したらはえみつを入手しよう。

## 墓の北西からサターンバレーへ

はえみつ入手後、街中央付近に行くとアップルキッドから連絡があり、ゾンビホイホイを宅配で届けてくれることになる。それを受け取ったらテント内でゾンビホイホイを使ってホテルで1泊しよう。すると、ゾンビをテント内に捕まえることができる。そのあと墓場の北西の穴を抜けてサターンバレーへと行こう。

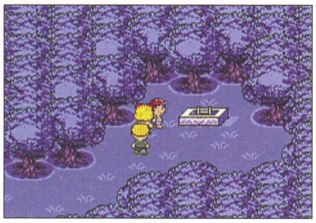
⬆ゾンビホイホイ使用後、この穴へ行く。中には棺桶があるのでチェック！

## VS オエップ

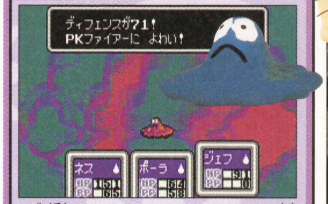

⬆弱点はPKファイアー。オエップの特殊攻撃でステータスが悪化しても気にせず攻撃用PSIで速攻！

## どせいさんの村で休憩

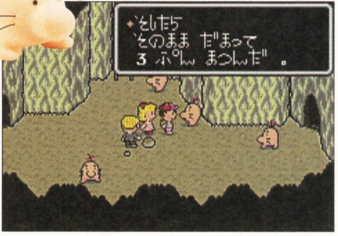

⬆サターンバレーにいるどせいさんたちとひととおり話して情報を集めたり、装備を整えたりしよう。そのあと滝の裏を目指して進む。

## グレープフルーツの滝にいるボスを倒せ！

サターンバレーまでの道を引き返して北上したところにあるグレープフルーツの滝の裏へ行こう。すると、"あいことばは？"と聞かれるが、この状態で3分間いっさい操作を行わずにいよう。するとゲップーの基地へ入ることができる。基地内部は広くないので、プレゼントの箱をすべて入手してからゲップーの元を目指してもたいした時間はかからないぞ。

**3分間放置……**

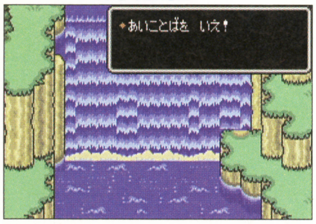

⬆グレープフルーツの滝は、裏に潜り込むことができる。中には秘密基地が。

## ダンジョンマップ

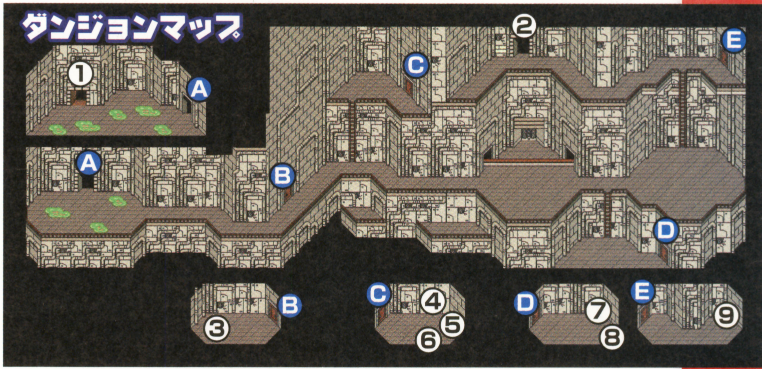


①サターンバレーへ通じる道
②入り口
③マジックバタフライ
④バイタルカプセル
⑤チューチューマシン
⑥カロリーブロック
⑦IQカプセル
⑧壊れたレーザー
⑨ボム
Ⓐ～Ⓔ マップ間のつながりを示す

## VS ゲップー

ゲップーは、まともに戦うとそこそこ強いが、はえみつを使えばほとんどのターン行動不能になる。最初のターンにはえみつを使ってPSI全開で倒そう。

⬅はえみつを貪り食っているあいだに攻撃だ！

## ミルキーウェルが3つ目の"お前の場所"

ゲップーを倒したら後ろの穴からサターンバレーへ戻ろう。そして1泊したら、村の北東の穴から、3番目の"お前の場所"ミルキーウェルへと進もう。中には、やすらぎのコインが入ったプレゼントの箱があるぞ。

⬇これがミルキーウェルへと続く洞窟だ。狭いのですぐボス戦になるだろう。

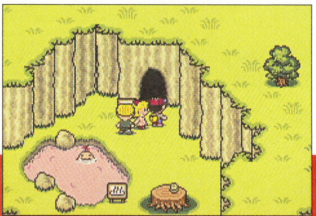

## VS ちょうねんじゅのめ

樹木だけあって炎が苦手。また、同時にザコも出現するので敵すべてを攻撃できる攻撃用PSIを使って攻撃するといいぞ。PKファイアーβやPKキアイβで一気にザコを片付けてからちょうねんじゅと一騎討ちだ。

**全体攻撃PSIを使おう**

➡威力の高いPSIならザコを一気に葬り去れるぞ。

はみだしおたより
最近の水ピンは水ピッているはず。（山形県・あきです。）
● 水ピりまくりです。

**次号ではゲーム中盤を重点的に攻略！**

RPG / ファンタジー・シミュレーション | 4月25日発売 / 価格4800円 | 任天堂 / プレイ人数・1 | バックアップ機能つき / 通信ケーブル対応 / GBAケーブル対応 | 容量128メガ / 1カートリッジプレイ対応 / CERO全年齢対象

# FIREEMBLEM ファイアーエムブレム 烈火の剣

## いよいよ見えてきた真の敵! 激戦必至!!

魔の島に乗り込んだエリウッドを待ち受けていたのは、思いもよらぬ悲劇と恐るべき真実だった。新たなる仲間たちの力を借りて、世界を破滅から救うことはできるのか!? 今回は、エリウッド篇のクライマックスを攻略するぞ!

## エリウッド篇もいよいよ大詰め! 生き残ることができるか!?

海賊ファーガスの力を借りて魔の島へと渡ったエリウッド一行であったが、そこで見たものは捜し求めていた父の姿と、世界を闇に包もうとする恐るべき陰謀であった! 太古の昔に死に絶えたはずの"竜"の力を利用して、世界を破滅に導こうとする謎の男ネルガルの計画とはいったいどんなものなのか!?

今回攻略する19章から25章は強大な敵がつぎつぎと立ち塞がるが、心強い仲間も続々と加入してくるぞ。リン篇で活躍した仲間が勢揃いするほかにも、前作で活躍したキャラクターも登場するのだ!

↑竜の復活を目論み、暗躍を続ける男ネルガル。強大な魔力を持つ謎の人物だ。

↑頼りになる新キャラも続々登場。中には、"封印の剣"で活躍したものも?

### 今月の進攻チャート

今回の進攻チャートの中で注意したいのは、23章と25章は"とある条件"によって分岐してしまうということ。それぞれ、ストーリーとマップが違うのでどちらに進んだかで展開が変化するぞ。

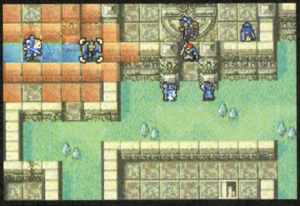
↑分岐条件はいまのところ不明。いったいどんな条件なのか!?

- 第19章 竜の門
- 第20章 新たなる決意
- 第21章 2つの絆
- 第22章 生きた伝説
- 第22章外伝 創られし命
- 第23章 四牙襲来(A,B)
- 第24章 届かぬ声、届かぬ心
- 第25章 闇の白い花(A,B)

## さまざまなリンク機能を活用しよう

前作、『ファイアーエムブレム 封印の剣』のクリアーデータを持っている人は、アドバンスの通信機能を利用してみよう。すると『烈火の剣』の序盤のチュートリアルに当たる部分を飛ばすことができるので、ちょっとした時間短縮になるぞ。また、ゲームショップの店頭などに設置してある"月間任天堂店頭デモ"に『烈火の剣』のカートリッジを接続することで、スペシャルアイテムをダウンロードすることができちゃうのだ。

ダウンロードできるアイテムは期間によって変わってしまうので、近くに"月間任天堂店頭デモ"を設置しているお店があるなら、こまめにチェックしておこう!

↑通信機能を使って、お得なアイテムや特典をゲットしよう!

## そして出現する、もうひとつの物語…

これまで、リン篇とエリウッド篇の攻略を進めてきたが、じつは『烈火の剣』にはもうひとつの物語が隠されているのだ! なんとエリウッド篇をクリアーするとヘクトル編が始まるぞ!

↑リン篇とエリウッド篇で語られるエピソードだけが、『烈火の剣』のすべてではない。

↑残るひとつの物語の主人公は、3人目のロードであるヘクトルなのだ。

© 2003 Nintendo / INTELLIGENT SYSTEMS

はみだしおたより
ファミコンやスーパーファミコンが生産中止になると聞きました。残念です。(岡山県・匿名希望) ●でもこの本は発売中止にならないから安心して。たぶん……。

# 第19章 竜の門

"魔の島"の最深部にたどり着いたエリウッドたちは、巨大な祭壇への入り口を発見する。そこは、竜の門と呼ばれる謎の建物だった。

## 宝箱を速やかに回収!

マップのいろいろな場所に宝箱が散らばっているが、盗賊のマシューだけに任せずに"とびらのかぎ"や"たからのかぎ"を使い、手分けして回収したほうが効率よくゲームを進めることができるぞ。マップ右下の階段から出現する盗賊は、"メンバーカード"という秘密の店に入れるアイテムを持っている。まちがって倒してしまわないようにし、必ずマシューかラガルドで盗んでおくようにしよう。マリナスを出撃させる場合は、マップ左下から出現する敵の増援に備えて、護衛を何体か残しておく必要があるぞ。

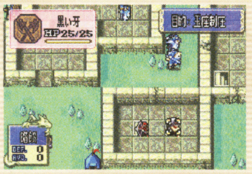

←階段から出現する増援に注意しよう。

→このマップには秘密の店が存在するぞ。

**ラガルト**
**盗賊**
**Lv.12**

2ターン目になるとマップ右上に出現。彼の協力を得るには、エリウッドやリンが鍵になりそう……? マシューが育っていない場合には、彼をレギュラーにするのもアリだ。

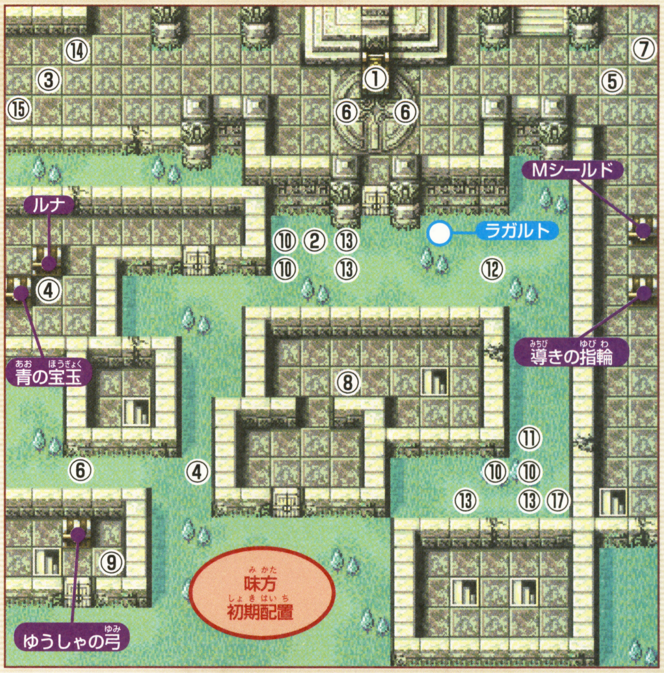


| 名前 | クラス | レベル | HP | 持ち物 |
|---|---|---|---|---|
| ①ガーレン | ジェネラル | 5 | 34 | ぎんのやり、ておの |
| ②カムラン | パラディン | 4 | 31 | ハルベルト |
| ③黒い牙 | アーマーナイト | 7 | 23 | ショートスピア |
| ④黒い牙 | アーマーナイト | 7 | 21 | てつのやり(×2) |
| ⑤黒い牙 | アーマーナイト | 6 | 21 | どくのやり |
| ⑥黒い牙 | アーマーナイト | 8 | 22 | はがねのやり |
| ⑦黒い牙 | アーマーナイト | 7 | 22 | ランスバスター |
| ⑧黒い牙 | アーチャー | 7 | 23 | 長弓 |
| ⑨黒い牙 | スナイパー | 7 | 27 | ぎんの弓 |

| 名前 | クラス | レベル | HP | 持ち物 |
|---|---|---|---|---|
| ⑩黒い牙 | ソシアルナイト | 7 | 24~25 | てつの剣(×4) |
| ⑪黒い牙 | ソシアルナイト | 7 | 24 | はがねのやり |
| ⑫黒い牙 | ソシアルナイト | 7 | 24 | アーマーキラー |
| ⑬黒い牙 | 遊牧民 | 7 | 20 | てつの弓(×4) |
| ⑭黒い牙 | ソルジャー | 8 | 26 | てつのやり |
| ⑮黒い牙 | 剣士 | 9 | 21 | アーマーキラー |
| ⑯黒い牙 | シャーマン | 8 | 19 | ルナ |
| ⑰黒い牙 | トルバドール | 8 | 18 | リライブ |
| ⑱黒い牙 | シャーマン | 7 | 19 | ミィル |

# 第20章 新たなる決意

"竜の復活"という最悪の事態は避けられたものの、父エルバードを失ってしまったエリウッド。しかし、悲しんでいる時間はなかった。

## ボスは最後に倒せ!

かなり長方形のマップ。しかも夜なので視界が限定された戦いを強いられてしまうぞ。盗賊を出撃させたり、たいまつを使うなどして、視界を確保しておくことが重要になる。とくに、マップの右側には敵の戦力が集中しているので、味方ユニットを孤立させて進撃させるのは非常に危険だ。また、視界の外から飛来するドラゴンナイトもかなり危険。まずはHPと防御力の高い味方ユニットを囮として右方向に進ませ、ドラゴンナイトを引きつけてから進軍しよう。このとき積極的にアーチャーなど、弓を使えるユニットでドラゴンナイトを倒していこう。ボスのオレグを倒せばマップクリアーとなるが、そのまえにオレグが持っている"英雄の証"を盗んでおくことを忘れないように。敵を全滅させて経験値を稼いでから、最後にオレグを倒すのがお薦めのパターンだぞ。

↑視界を確保しながら進もう。盗賊をひとり出撃させておくと有利だぞ。

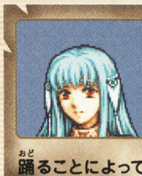

**ニニアン**
**踊り子**
**Lv.8**

踊ることによって、行動済みの味方ユニットを再行動させることができる特殊なユニット。敵に攻撃はできないので、間違っても前線に出さないように。

→早めにシューターを確保して使用すべし。

←オレグが持つ英雄の証は盗んでおこう。

はみだしおたより
車、車、車3つで轟です。(新潟県・匿名希望) ●キミはジョすぃ~? それともだんすぃ~? キューン!

# 第21章　2つの絆

ヘクトルの故郷オスティア領に立ち寄ったエリウッド一行であったが、危険を察知したニルスが突如倒れてしまうという事態に!?

## 攻めに出るのも有効！

この章の目的は、行動不能のニルスを守りながら11ターンのあいだ敵からの攻撃を耐え忍べばオーケー。それよりも早く終わらせたいなら、ボスのユバンズを倒してしまえば強制的にクリアーとなる。登場する敵ユニットも全体的に弱いので、レベルを上げたいユニットがいるのならば、マップの左右から出現する敵増援を倒しまくり、最後にユバンズを倒してもいい。増援を迎え撃つ際には、敵のアーチャーにシューターを取られないように気をつけて戦おう。

⬇敵増援はそんなに強くないので、味方のレベル上げに最適なマップだ。

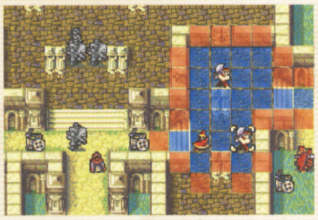

⬆NPCに経験値を獲られたくない場合は、NPCを"救出"して行動を封じよう。

⬇ユバンズの周囲にも増援が出現するので、包囲されないように注意。

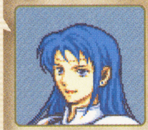

**イサドラ**
**パラディン**
**Lv.7**

エリウッドの護衛として遣わされた女性騎士。能力は平均的なので、セインやケントが育っていなければ使ってもいいだろう。

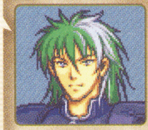

**ヒース**
**ドラゴンナイト**
**Lv.7**

物理防御が高い飛行ユニット。弓矢の攻撃と魔法防御には弱いが、そのほかのユニットにはかなり優位に戦えるので、ぜひとも育てたい。

**ラス**
**遊牧兵**
**Lv.リン篇継続**

攻撃力より機動性を重視するなら、アーチャーより遊牧兵を選ぼう。彼に縁のあるキャラで話し掛けると協力してもらえるぞ。

# 第22章　生きた伝説

オスティア侯の助言により、ナバタ砂漠へと兵を進めたエリウッド一行。しかしそこで出会ったのは……伝説と化した英雄だった。

## 砂漠での進軍に注意

ユニットの移動力に極端に低くなってしまう砂漠地帯では、騎馬系のユニットはとくに出撃を控えたほうがいい。魔道士や修道士、シスターなどのユニットは砂漠でも移動力が落ちないので、優先して出撃させてもいいだろう。もちろん、ペガサスナイトやドラゴンナイトなどの飛行ユニットは、移動に制限がかからないので、問題なく活躍させることができるぞ。マップ中央にあるふたつの骨近辺にはアイテムが落ちているので、盗賊を出撃させて回収しておこう。また、ボスのジャスミンは導きの指輪を持っているので、倒すまえに必ず盗んでおくように。

⬅導きの指輪は絶対に盗んでおきたい。

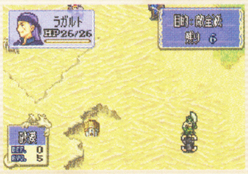


➡盗賊を使って、アイテムを見つけよう！

**ホークアイ**
**狂戦士**
**Lv.4**

斧使いのエキスパート。抜群の攻撃力を誇るユニットなので、即レギュラーに入れても活躍してくれるぞ。なお、この章で拾える"覇王の証"を使えば、ダーツも狂戦士にクラスチェンジすることができるのだ。

# 第22章外伝　創られし命

ナバタ砂漠の流砂の中に眠る遺跡へと導かれたエリウッドたちは、"魔の島"で出会った脅威と、再び戦いを交えることになる！

## 再び登場! 魔封じの者

18章外伝で登場した"魔封じの者"が再び出現するステージ。とうぜんのことだが、結界の中では敵味方問わずに魔法を使うことができないので注意しよう。きずぐすりは多めに持っていくことをおすすめするぞ。ステージ開始と同時に、味方の部隊はふたつに別れることになるが、エリウッド側の部隊が主力となるはずなので、エースユニットは右側に集中させておこう。なお、キシュナのいる部屋の扉を開けると"魔封じの者"は撤退するが、長弓で攻撃を仕掛けても撤退する。扉を開けると、右からは武器を落とす敵増援が出現。長弓で攻撃した場合には、左から魔道書を落とす敵増援が出現するぞ。

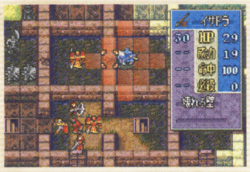

⬅壁を壊しながら、キシュナへと向おう。

### 地形を有効に利用して戦おう！

間接攻撃が可能なユニットを壁際に寄せて、壁の向こうにいる敵ユニットの攻撃を誘うのは有効な戦術。とくに敵ユニットの勇者などは、近接攻撃を仕掛けるよりも、命中率の低い"ておの"を使わせたほうが有効。アーチャーやスナイパーなどで間接攻撃を誘って、反撃で倒してしまおう。

⬅壁際におびき寄せて、間接攻撃だ！

➡パラディンもてやり装備を忘れずに。

**はみだしおたより**

**オグマって最高ですよね?**（千葉県・リンディス）
●どうも！　オグマファンのデビル藤原です。誰がなんと言おうとオグマは最高ッス！

# 第23章 四牙襲来（Aルート）

義賊として知られる“黒い牙”だが、最近は何やら不穏な行動が目立つという。そして、その矛先はエリウッドたちにも向けられた！

## 敵の不意打ちに注意

霧が出ているマップのため、視界が制限されているステージ。移動力の高い敵はそれほどいないが、たいまつの使用や盗賊を出撃させるなどして、視界を確保しながら進撃していこう。クリアー条件は四牙のひとりであるロイドを倒すこと。しかしロイドはす速さに長けているので、狂戦士やジェネラルといったパワー型のユニットでは苦戦を強いられるので注意しよう。。間接攻撃が可能なスナイパーや賢者などで、一気に勝負を決めたほうがいいぞ。

⬆視界を確保しつつ進撃すれば、さほど苦戦することはないステージだぞ。

**ワレス**
**ジェネラル**
**Lv.リン篇継続**

抜群の防御力を誇り、壁役として活躍できるユニット。オズインがクラスチェンジしていないなら、レギュラーに入れてもいいだろう。

# 第23章 四牙襲来（Bルート）

ベルンへ向うエリウッドたちの前に立ちはだかった謎の集団……。それは“黒い牙”の四牙のひとりであるライナスが率いる軍勢だった。

## シューターの間合いを計れ

ボスであるライナスの近くに陣取るシューターがやっかいなステージ。飛行ユニットはともかくとして、HPの低いシスターや踊り子などが狙われないように注意しよう。中央の島にいるシューターは、飛行系ユニット以外では倒せないが、接近するまでが危険。防御力の高いユニットを囮にして矢を打ち尽くさせよう。そのあとに進撃すれば比較的簡単に進めるぞ。ボスのライナスは、ておのを装備させるまえに、間接攻撃で勝負を決めてしまえ。

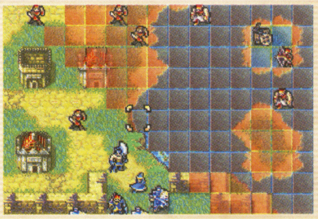

⬆つねにシューターの残弾と、射程範囲に気をつけて移動するように。

**ガイツ**
**ウォーリア**
**Lv.3**

黒い牙との戦闘のどさくさに紛れて出現するウォーリア。斧のエキスパートでHPは高い。“潮の香りがする者”との関わりが深いとのことだが？

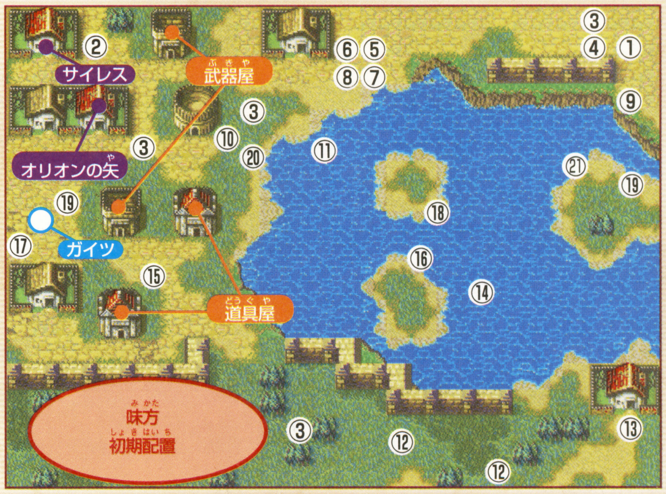


| 名前 | クラス | レベル | HP | 持ち物 |
|---|---|---|---|---|
| ①ライナス | 勇者 | 12 | 45 | ぎんの大剣、ておの |
| ②黒い牙 | 傭兵 | 10 | 25～26 | てつのけん（×2） |
| ③黒い牙 | 傭兵 | 10 | 25～24 | はがねのけん（×3） |
| ④黒い牙 | 傭兵 | 10 | 25 | ほそみの剣 |
| ⑤黒い牙 | 遊牧民 | 10 | 22 | 短弓 |
| ⑥黒い牙 | ソシアルナイト | 10 | 26 | はがねのけん |
| ⑦黒い牙 | 遊牧民 | 10 | 23 | はがねのゆみ |
| ⑧黒い牙 | ソシアルナイト | 10 | 26 | はがねのやり |
| ⑨黒い牙 | アーチャー | 10 | 25 | てつの弓 |
| ⑩黒い牙 | 傭兵 | 15 | 25 | ぎんのけん |
| ⑪黒い牙 | 湖族 | 10 | 26 | ハンマー |
| ⑫黒い牙 | 魔道士 | 10 | 21 | サンダー（×2） |
| ⑬黒い牙 | 賢者 | 1 | 24 | エルファイアー、サンダーストーム |
| ⑭黒い牙 | ドラゴンナイト | 10 | 28 | てつのやり |
| ⑮黒い牙 | 傭兵 | 10 | 25 | ランスバスター |
| ⑯黒い牙 | 湖族 | 10 | 26 | はがねのおの（×2） |
| ⑰黒い牙 | 湖族 | 10 | 25 | ハルベルト |
| ⑱黒い牙 | アーチャー | 10 | 24 | はがねのゆみ |
| ⑲黒い牙 | 湖族 | 10 | 26～25 | ておの（×2） |
| ⑳黒い牙 | 傭兵 | 10 | 26 | アーマーキラー |
| ㉑黒い牙 | ドラゴンナイト | 10 | 27 | はがねのやり、紅い宝玉 |

## 闘技場を有効に使おう

闘技場はお金を稼ぐだけじゃなく、経験値稼ぎにも最適な場所。とくに傭兵などは比較的楽に闘技場で経験値を稼げるぞ。ただし、倒されては元も子もないので、“危ない”と思ったら、迷わずに降参するようにしよう。

➡相手が傭兵や勇者のときは注意しよう。

⬅魔防の低いキャラは、魔道士とは戦うな！

はみだしおたより
ベッカムの髪型がスゴイです。（広島県・ビクトリアン）●ベッカムもスゴイけど、なにげに三都主の髪型もスゴイよね。

# 第24章　届かぬ手、届かぬ心

パントの助力によりベルンへと潜入したエリウッド一行であったが、ベルン国王の陰謀を偶然知ることになってしまう……。

## ボスのヴァイダには秘密が？

11ターン生存すればクリアーとなるステージだが、問題はマップ左上のドラゴンマスター、ヴァイダ。近接&間接攻撃が可能な武器を装備しているうえに、本人の能力も高い。彼女の射程に入らないように注意しよう。

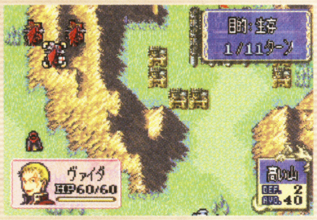

⬆ヴァイダには近寄らずに、やり過ごすのが賢明だぞ。絶対に戦うな！

**パント**
**賢者**
**Lv.4**

高い攻撃能力を持った賢者。HPは低いものの、すばやさがかなり高いので敵の攻撃が当たりにくい。味方のエースとして活躍してくれるぞ。

**ルイーズ**
**スナイパー**
**Lv.4**

パントといっしょにエリウッドに協力してくれる。スナイパーとしての実力は平均的。彼女が持っている宝玉はすぐに売り飛ばそう。

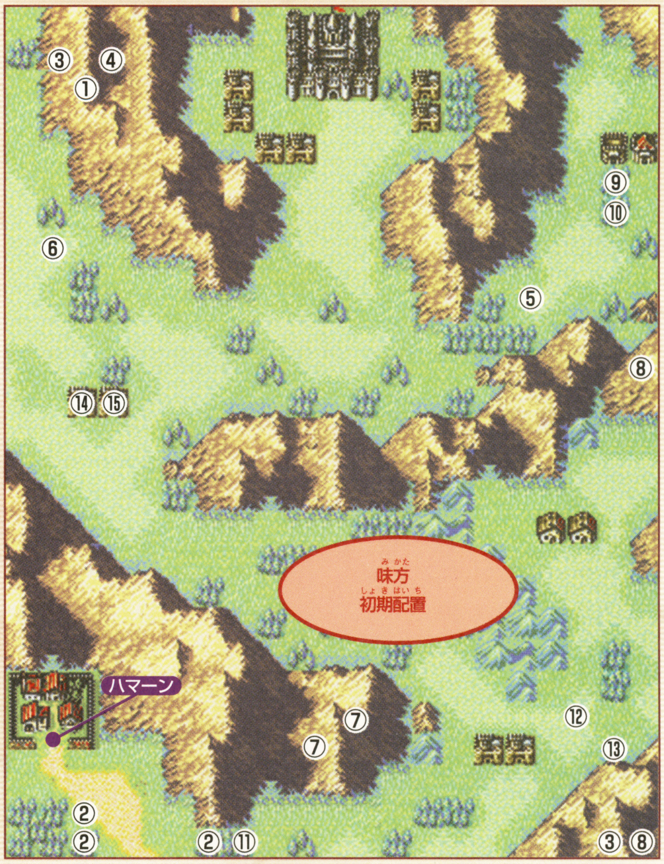


| 名前 | クラス | レベル | HP | 持ち物 |
|---|---|---|---|---|
| ①ヴァイダ | ドラゴンマスター | 10 | 60 | スレンドスピア |
| ②黒い牙 | 遊牧民 | 11 | 23 | 短弓（×2） |
| ③黒い牙 | ドラゴンナイト | 11 | 27 | てつのやり（×3） |
| ④黒い牙 | ドラゴンナイト | 11 | 28 | はがねのやり（×2） |
| ⑤黒い牙 | シャーマン | 11 | 21 | ミィル |
| ⑥黒い牙 | シャーマン | 11 | 22 | ルナ |
| ⑦黒い牙 | 山賊 | 11 | 22 | はがねのおの（×3） |
| ⑧黒い牙 | 山賊 | 11 | 28 | てつのおの（×2） |
| ⑨黒い牙 | 賢者 | 5 | 26 | エルファイアー |
| ⑩黒い牙 | 修道士 | 5 | 23 | シャイン |
| ⑪黒い牙 | ソシアルナイト | 11 | 27 | アーマーキラー、騎士の勲章 |
| ⑫黒い牙 | アーチャー | 11 | 25 | はがねの弓 |
| ⑬黒い牙 | 剣士 | 11 | 23 | はがねの剣 |
| ⑭黒い牙 | 魔道士 | 11 | 21 | エルファイアー |
| ⑮黒い牙 | アーマーナイト | 11 | 25 | はがねのやり |

## キミのアイテムは眠っていないか!? アイテム活用講座

村人からもらったり、敵が落としたりするアイテムだが、使うのを忘れて輸送隊に預けっぱなしということはないかな？　強化アイテムは"あとで適当に使おう"ではなく、レギュラーでバリバリに活躍しているユニットにどんどん使ってしまったほうがいいぞ。闘技場でキャラを育てるまえなどに、各種アイテムを用いて強化しておくのもおすすめ。また、たいまつや光の結界という使いどころが限定されるアイテムは、出し惜しみせずにどんどん使ったほうがゲームを楽に進められるぞ。

➡即戦力のキャラにアイテムを使え。

⬅たいまつは使いどころが多いぞ。

### ユニット能力アップアイテム

HPを伸ばす"天使の衣"や、ユニットの成長率を上げる"アフアのしずく"は、倉庫に眠らせておくより、入手したらすぐに使っていきたいところ。

⬆強化アイテムは、3人のロードやレギュラーメンバーに使ってお

### 場面限定消費アイテム

視界を広げてくれる"たいまつ"や、敵ユニットが侵入できなくなる"光の結界"など、特定条件の元で活きるアイテムは、出し惜しみせずに使おう。

⬆特定生存のマップや、敵の足止めに使える"光の結界"。

はみだしおたより
最近運がないです。（神奈川県・匿名希望）●はみだしおたよりに掲載されたから、これで少しは運がアップするかもよ？

## 第25章 闇の白い花（Aルート）

ベルンへの険しい山頂を目指すエリウッド一行。そんなエリウッドたちの目の前に古めかしい城が姿を現したのだった……。

### 魔法防御はしっかりと！

24章までの味方ユニットの強さの傾向によって、25章はふたつに分岐するぞ。このAルートに出現する敵は、ほとんどが魔法を使ってくる。そのため魔法防御に問題のあるキャラクターは、かなり苦戦を強いられるぞ。ボスのケネスもアルジローネを使ってくる強敵なので、戦うときにはMシールドで魔法防御を上げておくようにしよう。また、このマップでは数ターンごとに雪が降って、全ユニットの行軍速度が低下する。進軍するときは天候にも気をつけるようにしよう。

**カレル**
**ソードマスター**
**Lv.8**

前作『封印の剣』にも登場した最強ユニット候補のひとり。剣の使い手としては、彼の右に並ぶものはいないぞ。25章では、ある条件を満たすと、カレルの代わりにハーケンが出現する場合もあるのだ。

←雪が降るまえの兆候はニルスが教えてくれる。

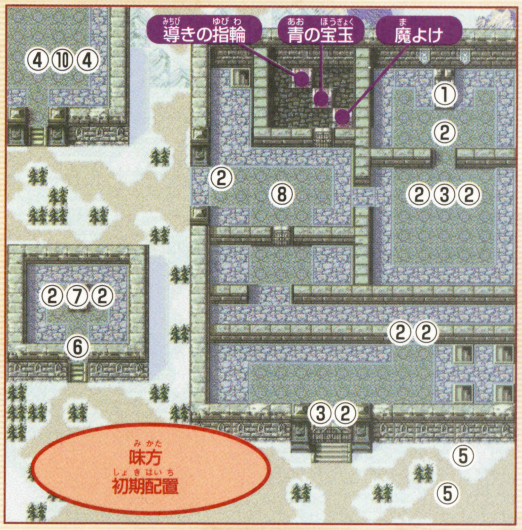


| 名前 | クラス | レベル | HP | 持ち物 |
|---|---|---|---|---|
| ①ケネス | 司祭 | 13 | 41 | アルジローレ |
| ②黒い牙 | 魔道士 | 12 | 23 | サンダー（×9） |
| ③黒い牙 | 魔道士 | 12 | 22 | サンダーストーム |
| ④黒い牙 | シャーマン | 12 | 22 | ミィル（×3） |
| ⑤黒い牙 | ドラゴンナイト | 12 | 28 | はがねのやり（×3） |

| 名前 | クラス | レベル | HP | 持ち物 |
|---|---|---|---|---|
| ⑥黒い牙 | ジェネラル | 3 | 30 | ショートスピア |
| ⑦黒い牙 | 賢者 | 8 | 27 | エルファイアー、たからのかぎ |
| ⑧黒い牙 | 修道士 | 12 | 24 | シャイン（×3） |
| ⑨黒い牙 | 司祭 | 5 | 26 | シャイン、パージ |
| ⑩黒い牙 | ドルイド | 5 | 25 | リザイア、イクリプス |

## 第25章 闇の白い花（Bルート）

黒い牙のあとを追い、南へ向かうエリウッド一行。黒い牙の痕跡は険しい山頂へと続いてる。そしてそこには古めかしい城が建っていた。

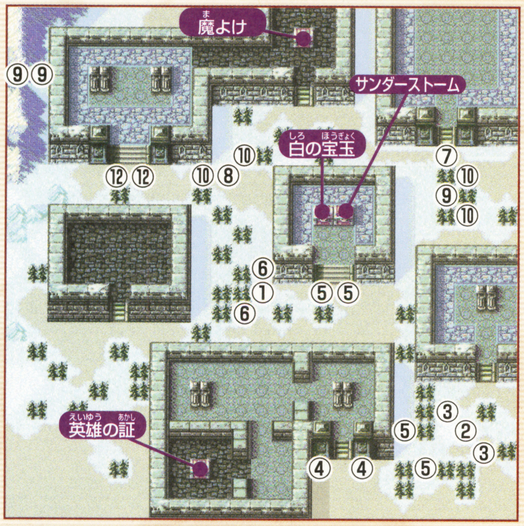


### 宝箱は手分けして回収！

マップスタート時の初期状態では建物の中が見えない。しかしマップ左上、中央、右下の建物の中には宝箱が存在する。左上の建物に向う部隊と、右下に向かう部隊を編成して、敵を倒しつつ宝箱をすべて回収していこう。このステージは敵を規定数倒せばクリアーとなるが、マップ左上と右側からは援軍が続々と出現する。味方ユニットが孤立して、初期配置の敵と敵援軍に囲まれないように気をつけよう。とくに、左上から出現するドラゴンナイト部隊は攻撃力が高いので注意。

**ハーケン**
**勇者**
**Lv.8**

エルバートの仇を討つために、黒い牙に潜入している勇者。基本能力が高いうえに、2回攻撃が可能な"勇者の剣"を所持。25章では、ある条件を満たすと、ハーケンの代わりにカレルが出現する場合もあるぞ。

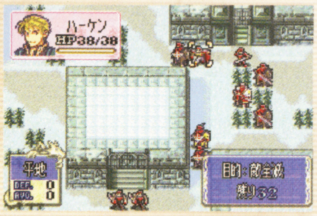


←ハーケンは10ターン目に登場するぞ。

| 名前 | クラス | レベル | HP | 持ち物 |
|---|---|---|---|---|
| ①黒い牙 | ドラゴンマスター | 5 | 34 | はがねのやり、とびらのかぎ |
| ②黒い牙 | ファルコンナイト | 5 | 28 | ショートスピア |
| ③黒い牙 | ペガサスナイト | 12 | 21 | はがねのやり（×2） |
| ④黒い牙 | アーマーナイト | 12 | 26 | アクスバスター（×2） |
| ⑤黒い牙 | 傭兵 | 12 | 26～27 | ランスバスター、アーマーキラー |
| ⑥黒い牙 | ドラゴンナイト | 12 | 28～29 | はがねのやり |

| 名前 | クラス | レベル | HP | 持ち物 |
|---|---|---|---|---|
| ⑦黒い牙 | 剣士 | 12 | 24 | 長柄刀 |
| ⑧黒い牙 | 遊牧騎兵 | 5 | 26 | はがねの弓、はがねの剣 |
| ⑨黒い牙 | 山賊 | 12 | 30～31 | ハンマー、ソードバスター |
| ⑩黒い牙 | パラディン | 12 | 32 | はがねのやり、とびらのかぎ |
| ⑪黒い牙 | ソシアルナイト | 12 | 28～27 | はがねのけん、はがねのやり |
| ⑫黒い牙 | 傭兵 | 12 | 26 | ランスバスター |
| ⑬黒い牙 | アーチャー | 12 | 26～27 | はがねのゆみ |

はみだしおたより
私は○○○が好き……。（青森県・匿名希望）
●え？ 何が好きなの？ 気になるなあ。もしかして編集部の誰か？

| | | | | |
|---|---|---|---|---|
| RPG | 3月29日発売 | スクウェア・エニックス | バックアップ機能つき | 容量64メガ |
| 冒険・ファンタジー | 価格5980円 | プレイ人数・1～2 | 通信ケーブル対応 | 1カートリッジプレイ対応 |
| | | | GBAケーブル対応 | ーー |

# ドラゴンクエストモンスターズ キャラバンハート™

世界のどこかにある不思議な島、スライムランド。今回はこの島に住むモンスターや、神殿に隠された謎をこっそり教えちゃおう！

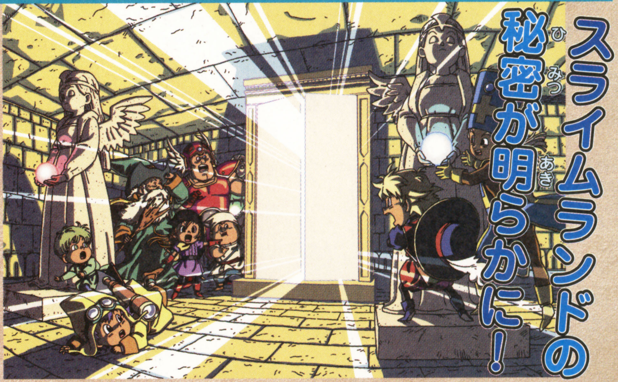

スライムランドの秘密が明らかに！

## スライムだらけの不思議な島 スライムランド の謎に大接近！

冒険を極めた者だけが、訪れることのできる島。それが、スライムランドだ。名前のとおり、フィールドで出会う敵は、ほとんどがスライム系となっている。ある試練を乗りこえれば、ムーンブルクかロンダルキアの船つき場から、船に乗ってスライムランドに行けるようになるぞ。

⬅船の行き先に見なれない名前が。いったいどこにある島なんだろう？

➡島に住む人があきれるくらい、たくさんのスライムが生息しているのだ。

スライムランドに上陸！

⬆さっそく島を歩いてみることに。スライム好きでなくてもワクワクしちゃう？

## スライムランドの秘密① スライムランドってどんなところ？

島自体は広くないけど、スライム好きのじいさんが住んでいたり、海底洞くつなどがある不思議な場所。また、島のどこかでは、思いがけない人物に会えることも……。スライムランドには何度でも訪れることができるので、スライム系モンスターの心がほしくなったら、ここに戻ってこよう。スライム好きなキミならずっと島で暮らしたくなるんじゃない!?

### スライムランド ミニMAP

“ちず”コマンドを開いてみると、島全体がスライムの顔の形になっているのがわかる。この島で探索できる場所は、全部で4ヵ所あるぞ。

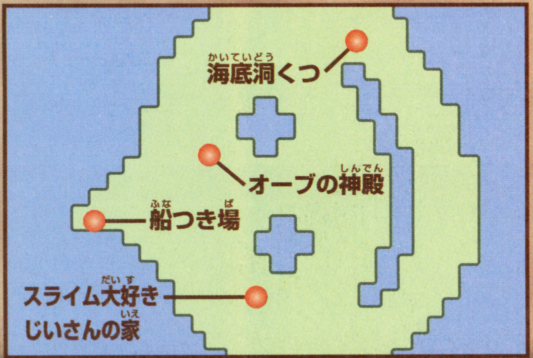


### 船つき場

船つき場からは、ムーンブルク行きとロンダルキア行きの船が出航している。ここには道具屋がいて、アイテムを売買することもできるぞ。海底洞くつやオーブのダンジョンを探検するまえに、“おもいでのすず”や“おべんとう”をいくつか購入して、準備を整えておくようにしよう。

➡ここからは2ヵ所に向かう便が運行している。

**道具屋 商品リスト**

| | |
|---|---|
| アモールのみず | 50G |
| よびよせのつばさ | 100G |
| おもいでのすず | 75G |
| おべんとう | 120G |

### スライム大好きじいさんの家

⬆この歳でスライムについて熱く語るなんて、オチャメなおじいさんじゃない？

### 海底洞くつ

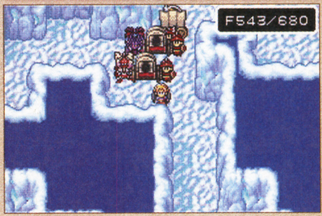


⬆地下5階まであるダンジョンは、中へ入るたびにマップの地形が変化するのだ。

©2003 ARMOR PROJECT/BIRD STUDIO/SQUARE ENIX All Rights Reserved.

はみだしおたより
合体アニメ『機動戦士ハイジ』。第一話「クララ大地に立つ」。（高知県・朧月）
●一話目で立っちゃうのかよ！ もう終わりじゃん！

## スライムランドの秘密② 出現するモンスターをすべて紹介!

この島にいるスライムは、ほかの地域で出現するものより強いので要注意。また、アルーやイイロといった、エレメント系の珍しいモンスターも出現するぞ。貴重な心をゲットすることができるかも。

←強いぶん経験値とお金も多くもらえるのだ。やったね。

### スライムランドに出現するモンスターリスト

**ホイミスライム**
経験値：584 落とすG：101
ベホマラーで味方全員を回復する。さきに倒さないと長期戦になるぞ。

**まどうスライム**
経験値：650 落とすG：214
イオラ、ベギラマで仲間全員にダメージを与えてくる。

**マグマスライム**
経験値：536 落とすG：101
砂漠のみに出現。ダークスライムといっしょに出てくることが多い。

**リーファ**
経験値：620 落とすG：48
こう見えてもスライム系。能力はイマイチなので、比較的ラクに倒せる。

**エンゼルスライム**
経験値：840 落とすG：631
ザオリクで味方を復活させる。複数で出現したときは長期戦を覚悟しよう。

**アルー**
経験値：573 落とすG：102
攻撃力は低めだが、こごえるふぶきで仲間全員にダメージを与えてくる。

**バブルスライム**
経験値：468 落とすG：50
攻撃を受けると毒におかされることも。毒を受けた仲間は早めに回復しよう。

**ダークスライム**
経験値：505 落とすG：106
砂漠に出現するのに、なぜかマヒャドで攻撃してくる。出現率はやや低め。

**はぐれメタル**
経験値：23331 落とすG：55
めったに出現しないレアなスライム。かいしんのいちげきで一発KOを狙え！

**イイロ**
経験値：540 落とすG：100
ドリーン、パーラルといっしょに出現することが多い。攻撃力は弱め。

**スライムつむり**
経験値：578 落とすG：151
ヒャダルコを操る。こんぺいとうといっしょに出てくることが多い。

**メタルスライム**
経験値：9999 落とすG：12
守備力が抜群に高く、逃げ足が速い。魔法系特技はまったく効かないぞ。

**キングスライム**
経験値：1260 落とすG：200
攻撃力はやや高め。ザオリクを使うので、早めに倒しておきたい相手だ。

**ドリーン**
経験値：594 落とすG：103
ハッスルダンスがやっかいだが、攻撃力やHPはあまり高くないぞ。

**スライムナイト**
経験値：760 落とすG：378
攻撃力はそこそこだが、ベホイミで味方を回復するのがやっかいだ。

**こんぺいとう**
経験値：480 落とすG：126
かわいい見た目とは逆に、かなり攻撃力が高い。ボミオス、スカラを操る。

**メタルキング**
経験値：29999 落とすG：111
守備力が異様に高いが、武闘家の連携攻撃が決まれば一撃で倒せるぞ。

**パーラル**
経験値：562 落とすG：104
戦闘が始まってすぐに、マヌーサをかけてくることが多いイヤな敵だ。

**ゴールデンスライム**
経験値：36000 落とすG：1262
攻撃力、守備力ともに高い。魔法系特技はまったく効かないので要注意。

**ピモ**
経験値：555 落とすG：101
はげしいほのおを操る。アルーといっしょに出現したときは苦戦するかも。

## スライムランドの秘密③ オーブのダンジョンで精霊の心をゲットせよ

オーブの神殿には4つの祭壇があり、集めたカラーオーブをそれぞれの祭壇へ捧げるとダンジョンが出現するのだ。オーブはひとつから4つまで捧げることができ、4つ捧げたときのみダンジョンの最後に精霊が現れる。そして、この精霊との戦いに勝利すれば、精霊は願いごとをかなえてくれるのだ。このとき、"心がほしい"と願うこともできるぞ。

←すべての祭壇にオーブを捧げると、ダンジョンが出現するぞ！

組み合わせによって支配する精霊が変化

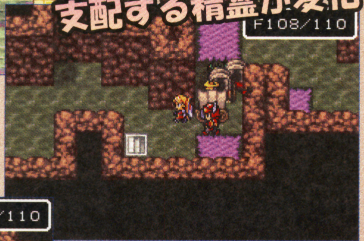


➡使われたオーブの色によって精霊だけでなく、ダンジョン内のようすも変化。

どんな願いをかなえてもらう?

←心を入手すれば、ガードモンスターを精霊に転身させることも可能だぞ！

### 精霊によって支配するオーブは異なっているぞ

6つの精霊たちは、それぞれ特定の色のカラーオーブを支配している。4つの祭壇に捧げるカラーオーブのうち、いちばん数の多いオーブを支配する精霊が、ダンジョンに出現しやすくなっているのだ。

- 地の精霊が支配するオーブ……………… イエローオーブ
- 水の精霊が支配するオーブ……………… ブルーオーブ
- 火の精霊が支配するオーブ……………… レッドオーブ
- 風の精霊が支配するオーブ……………… グリーンオーブ
- 闇の精霊が支配するオーブ……………… パープルオーブ
- 光の精霊が支配するオーブ……………… シルバーオーブ

### カラーオーブのありかは占い師に聞こう

**占い師&地図士がいればオーブを見つけやすくなるぞ**

カラーオーブは世界のあちこちに散らばっている。占い師にはオーブの位置を見抜く力があるので、馬車に乗せればオーブのありかを地図上に示してくれるぞ。もちろん地図士も忘れずに馬車へ。

↑カラーオーブを効率よく集めたいなら、占い師と地図士を馬車へ乗せよう!

**はみだしおたより**
**コンビニのフランクフルトがうまい。**（埼玉県・よしみそば）
●コンビニに行くとフランクフルトにアメリカンドッグ、からあげを食べたくなるのなんでだろ〜♪（食いしん坊な編集者）

「どーもり」サイコー!!（宮城県・カーBB）
●「どーもり」じゃかわいさが足りないから、「どぶり」にしようよ。ジブリみたいだし。

# この世界の自然をつかさどりし6つの

## 地 ちのせいれい

補助系の呪文が得意。消費MP0のせいしんとういつを覚えるのがうれしい！

**イイロ**に転身するためのおすすめパターン（いずれもBランク）

| 転身元 | 心1 | 心2 |
|---|---|---|
| 動物系 | エレメント系 | エレメント系 |
| 魔獣系 | エレメント系 | エレメント系 |
| 物質系 | エレメント系 | エレメント系 |
| 悪魔系 | エレメント系 | エレメント系 |

←大地をつかさどる精霊。見た目はちょっとゴツいけど、のんびりした性格の持ち主なのだ。

●種族として覚える特技
バイキルト／スカラ／せいしんとういつ
●おもさ　4

## 水 みずのせいれい

←竜神のような姿を持つ、水をつかさどる精霊。ふだんは温かい海で暮らしている。

回復系の魔法、攻撃魔法の両方を覚えてくれる、バランスのよさが魅力。

**アルー**に転身するためのおすすめパターン（いずれもAランク）

| 転身元 | 心1 | 心2 |
|---|---|---|
| スライム系 | エレメント系 | エレメント系 |
| 自然系 | エレメント系 | エレメント系 |
| 物質系 | エレメント系 | エレメント系 |
| エレメント系 | エレメント系 | エレメント系 |

●種族として覚える特技
ベホマラー／ヒャド／てっぽうみず
●おもさ　4

## 火 ひのせいれい

習得する特技はすべて攻撃系。炎を自由自在に操って、敵を燃やしつくす。

**ピモ**に転身するためのおすすめパターン（いずれもAランク）

| 転身元 | 心1 | 心2 |
|---|---|---|
| 動物系 | エレメント系 | エレメント系 |
| 魔獣系 | エレメント系 | エレメント系 |
| 悪魔系 | エレメント系 | エレメント系 |

●種族として覚える特技
ひのいき／メラ／かえんぎり
●おもさ　4

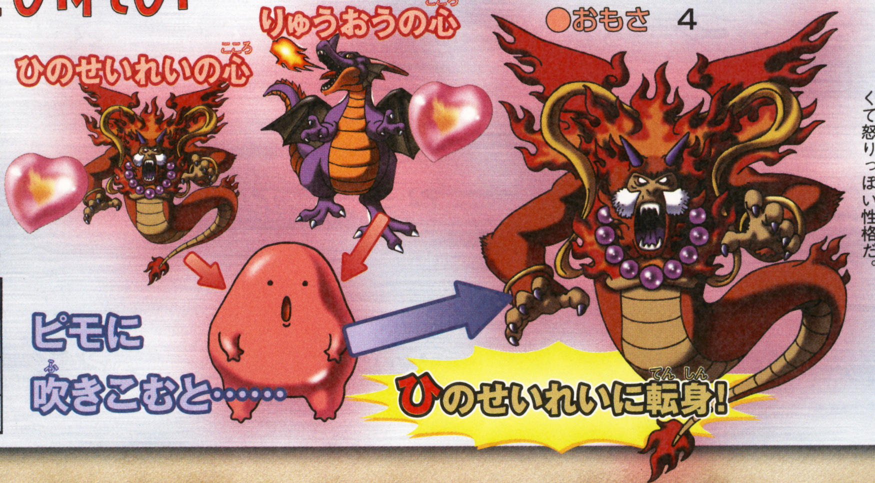


←炎をつかさどる精霊。いかにも怖そうな外見どおり、気が短くて怒りっぽい性格だ。

# 精霊を大公開!

スライムランドで勇者を待つ、強大な力を持った精霊たち。ここでは精霊に転身するときのおすすめパターンと、精霊が覚える特技を紹介するぞ。彼らの力を味方につければ怖いものナシかもね!?

## 風 かぜのせいれい

風系の攻撃系特技に加え、味方のすばやさをアップするピオラを覚えるぞ。

**ドリーン**に転身するためのおすすめパターン（いずれもBランク）

| 転身元 | 心1 | 心2 |
|---|---|---|
| スライム系 | エレメント系 | エレメント系 |
| 自然系 | エレメント系 | エレメント系 |
| エレメント系 | エレメント系 | エレメント系 |

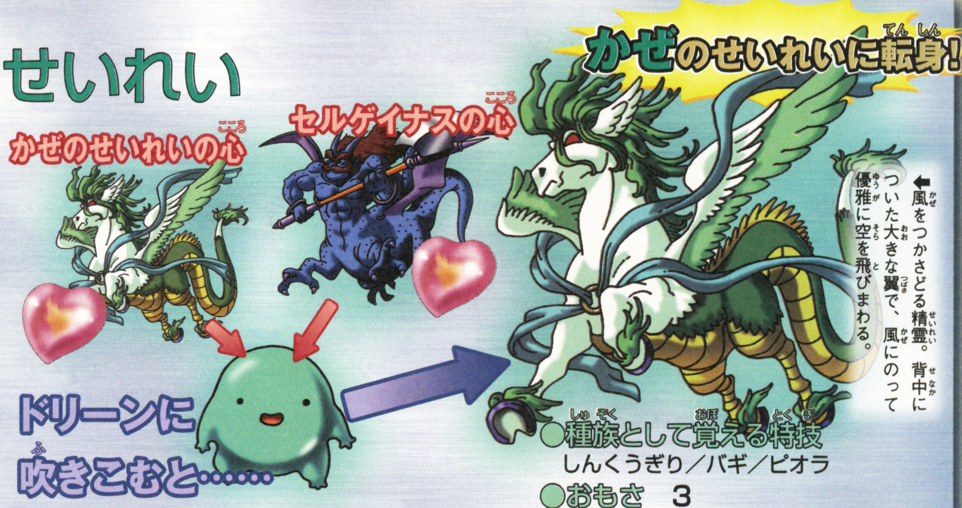


←風をつかさどる精霊。背中についた大きな翼で、風にのって優雅に空を飛びまわる。

●種族として覚える特技
しんくうぎり／バギ／ピオラ

●おもさ　3

## 闇 やみのせいれい

昇天魔法や強力な補助系魔法で、敵を恐怖におとしいれる闇の支配者。

←闇をつかさどる精霊。思慮深い性格で、考えごとにふけっていることが多い。

●種族として覚える特技
せいしんとういつ／やみのはどう

●おもさ　4

**パーラル**に転身するためのおすすめパターン（いずれもSランク）

| 転身元 | 心1 | 心2 |
|---|---|---|
| 全種族 | エレメント系 | エレメント系 |

## 光 ひかりのせいれい

強力なデイン系、イオ系の攻撃呪文を覚えてくれる。状態異常を回復する、ひかりのはどうも頼もしいぞ。

➡この世界の光をつかさどる精霊。不思議な力で世界に光をもたらす、偉大なる存在だ。

●種族として覚える特技
デイン／イオ／ひかりのはどう

●おもさ　4

はみだしおたより

うちのクラスの流行語は、"あじゃぱー"です。（山口県・さっこ）

●私の流行語は、"ありえない、にゃにゃにゃにゃい"です。個人的すぎ?

はみだし評論家

なめ茸大好き！　ごはん2杯は軽くいけるぞイ。

# ILLUST WORLD™

## イラストワールド

ここが我が城"イラストワールド"です!!　いつも楽しいイラストを掲載しててすんません!!　毎月みんなから送られてきた本邦初公開のイラストを紹介しているけど、ほかの人が描いた作品をマネしちゃダメだからね。約束だよ。

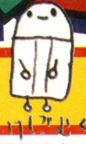

今月のマスコット　北海道　さんこ

こんにちわんこそば（ライト・スランド流あいさつ）。いまヤングたちのあいだで流行っておるあいさつらしいのぅ。さっそく使わせてもらったぞい。ひちゃこ先生本人からコメントをもらった⬈

### 今月の1枚

静岡県　まんぼう

⬆少女マンガタッチでますます美少年&美少女さに磨きがかかってるぞ！　キャラの配置もバランスよくてイイ感じ。

⬅お久しぶり!!『キャラバンハート』キャラが大集合!!　リンゴおいしそうだ……。

埼玉県　T・K!!

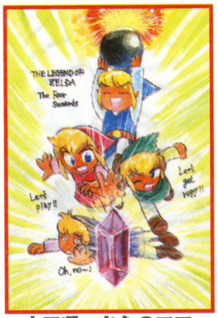

⬅キャラそれぞれの個性が光るね。ルピーをゲットするのはいったい誰だ〜!?

山口県　ちなのママ

⬅ルイージとピーチの結婚式風景。マリオではなくルイージというところがミソ。

埼玉県　井上 翠

⬅こっちのナルトたちもコミカルでカワイイ。サクラちゃんが妙に色気あるね。

大阪府　魅流タン旬

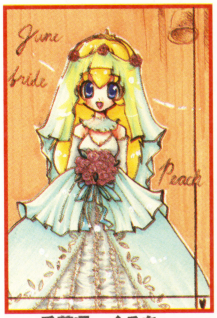

⬅わぉわぉ。ピーチのウエディング姿にドキドキ♥　お相手は誰なんでしょう!?

千葉県　くろちー

⬅鮮やかな色と元気いっぱいのキャラが合うね。とっても丁寧でレベル高いぞ〜。

広島県　ラグ

### デビル公認 今月のあだると

※このコーナーにはがきを送る場合は、ちょっとしたコメントを入れてくれるとうれしいぜ。もちろん俺へのファンレターでもオーケー。←ウソです。（デビル）

⬅こ、これはかなり俺の理想の女性だ。

神奈川県　剣樹勇騎　100デビル

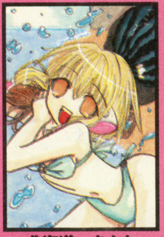

⬅水色の水着ってスゲー好き！

北海道　あかね　80デビル

⬅もうちょっと女の子を大きく描いて！

京都府　アロエ　70デビル

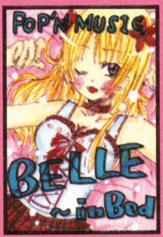

⬅カワイイ感じの服がナイスです。

兵庫県　村上林檎　50デビル

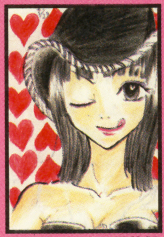

⬅大人っぽい女性もステキですな。

埼玉県　アクア団幹部　30デビル

⬅海辺でこんな子とデートしたいね。

埼玉県　ミュウりんご　10デビル

### 今月のお題 ファミ通キューブ

⬅プレゼントページの水ピンとどっちがカッコイイ?

福岡県　みづき弓馬

⬅クロレビキャラとひちゃこが対決!!　ゲーム王は誰の手に!?

長崎県　相葉リオ

⬅表紙風のアイデアがナイス。こういう表紙もたまにはいい?

滋賀県　中野美波

### SLAND LAND

北海道　モリモ遠藤の母

⬆G7みたいでカッコイイのぅ。イラスト界を盛り上げるぞい。

⬅みんなは理解できたか?　ワシレベルでないと無理じゃろうな。

茨城県　さくらんぼ

⬅この男前は誰かと思ったら、ワシじゃった。フォフォフォッフォ。

長崎県　AHOU島

### ひちゃこファンクラブスペシャル

※またまたひちゃこ先生をイラストワールドにご招待!!　直々にコメントをもらったよ。

⬅「うる星やつら」のラムちゃん似?　口元がグッドです。

東京都　yuki

⬅一生懸命描いてくれたっ!　って感じでうれしいです。

愛知県　熊崎いずみ

⬅マンガに登場したいろんなひちゃこを描いてくれました。

愛知県　ふぁみつーきゅーぶ

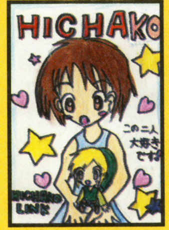

⬅こっちは宮崎アニメっぽい?　私もリンク大好きです。

兵庫県　子供りんく

⬅こういうタイプのイラスト大好き!　とっても丁寧ですね。

静岡県　ロマニイ

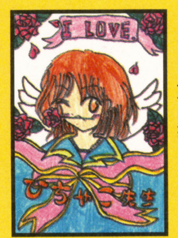

⬅天使のイメージ?　バラもとっても上手に描けてます。

山口県　蕨モチ



イラストワールドではカラーのイラスト（はがきサイズまたはB5サイズ以下）を大募集！　絵を描くのが大好きな人はガンガン送ってね。採用者には"ファミ通キューブ特製図書カード"をプレゼント！　親子で描いたイラストもお待ちしてます！

**イラストのあて先はアチラ☞**

## 今月のマンガ

高知県　谷マコト

**はみだし評論家**

➡ちょっと、ちょっとリンクさん。いくらモリブリンが敵だからってその攻撃はかわいそうだよ。攻撃後の反応気になるけど。

ひちゃこファンクラブスペシャルのように、ワシのコーナーもスペシャルにならんもんかのぅ……フォッフォッフォ。（ちょっと悲しげなイラスト評論家　ライト・スランド）

東京都　K・タクト

⬅額に入れて飾ったら合いそうじゃない!? 色使いがさわやか。

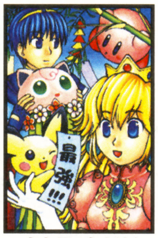
奈良県　白まりも

⬅プリン風の飾りが○。本当の七夕祭りでも作ってほしいな。

静岡県　時流杏樹

⬅キャラのまわりがグラデーションになっていてキレイ!!

大阪府　ちび太の姉

⬅初回書カードでハルカたちのように幸せになっておくれ〜。

千葉県　ゴールド

⬅スランド先生風クリボー？ 頭の帽子がよく似合ってるよ。

山形県　時流稀あきる

⬅『MOTHER』といえばどせいさん。ちゃんと描いてあるぞ!

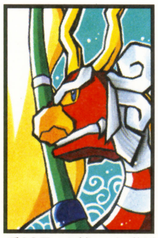
香川県　ぼなーか咲川

⬅キリッとした表情の赤獅子の王にドキドキしちゃう♥

奈良県　えりかマン

⬅色がにじんだ部分をシャボン玉にするアイデアがすごい。

神奈川県　竹中まみ

⬅とっても仲がよさそうなふたりの姿が微笑ましいですね。

神奈川県　真琴ちゃん

⬅ママさんの心を射止めたシャドーナイト。男前すぎます。

北海道　宮崎祐輔

⬅ふだんは持たないいろんな武器を背景に。たしかに勇敢だ。

愛知県　月夜見瑠姫

⬅『風のタクト』といえば、やっぱりこのキャラしかいない!?

高知県　椎名たすく

⬅色の使いかたがうまい!! キャラの配置も絶妙。お見事。

神奈川県　ホズみぃ

⬅乱闘に勝って大喜びのリンク。後ろのヨッシーもイイね。

東京都　時姫聖

⬅昔懐かしいワルキューレの眩しい笑顔にクラクラ……。

埼玉県　桃金スリッパ

⬅いつも期待を裏切らない桃金君が今回もやってくれた!

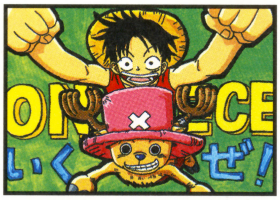
宮城県　CHOPPER

⬅上を見上げてバッチリ決めポーズ。カッコイイ。

埼玉県　宮内亜矢子

⬅激プリティー♥ みんなかわいすぎですよ。

北海道　チンプリン

⬅左の3人はまだ許せるけど右のはちょっと……。

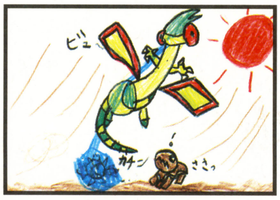
埼玉県　かずき

⬅効果音を巧みに使って絵を引き立てているよ。

### 月刊 くりいむそーだ

雨はイヤだけど男の子と相合傘できるのがいいわよねぇ。（担当B）

北海道　横内ねすY

⬅まぁ！ 男の子の寝顔はまるで天使のよう。心が癒されるわ。

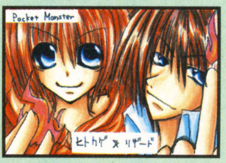
愛知県　香坂りとる

⬆ヒトカゲとリザード、カワイイじゃない。擬人化ポケモン最高!!

### 月刊 いちごみるく

今月は「梅雨に負けるな、カワイ娘スペシャル」! かーわいいなぁ。（担当A）

東京都　オーロラ

⬅こっちはキュートなでじ・キャラットのふたり。ときめいてます。

東京都　三木みきな

⬅随分とグラマラスなちぃちゃんですこと！ 色も春めいてます。

---

## ファミ通キューブ+アドバンス 常連ファイル 027

### 愛知県
# しんすけの母（?歳）

ママさんでも容赦なく敬称略でいきますよ！ 今回ファイルされるのは、デビルのアダルトコーナーでもナイスな絵を連発しているしんすけの母。とても楽しんで描いているのが伝わってきます。しんすけ、ゲーム好きなお母さんでよかったネ。

➡クロスレビューで活躍中のやよい姉さん。セクシーフェロモンプンプンだね！

⬆遊び人に扮したピーチ姫。お城を抜け出して、マリオとランデブー？

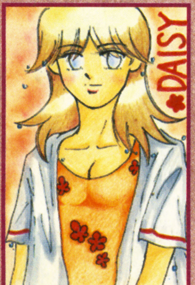

➡プールから上がったセクシーデイジー。夏本番に向けて、気持ちが高まるよ。

**編集部から** はがきの表の近況メッセージ&イラストがとても楽しくて、微笑ましいです。ありがとう！（担当）

### ライト・スランド先生から残念なお知らせ

最近、他人の絵やマンガを盗作して送ってくる輩が増えておるんじゃ。わしはじつに悲しい。このコーナーに送ってくる子はそんなことしないと、わしは信じとるぞい。見つけたらお仕置きじゃぞ！

ズーム写真館の答え：「MOTHER2」に登場する どせいさんの顔。

〒154-8528 (株)エンターブレイン ファミ通キューブ編集部
『イラストワールド』係

**はみだし刑事**

おふたり+おたよりコップは編集者なのですか？（兵庫県・おっさんマリオ）　●オレたちは悪と戦いながらキミたちの意見や質問に答える、おたよりの刑事なんだぜ。オーケー？（ダンディーT山）

# おたより刑事
OTAYORI DEKA

**ダンディーT山にセクシーO下、おたよりコップの敏腕刑事が、読者の意見や質問に答えてくれる。悪は許さない正義のためのコーナーなんですよ。**

## 今月のテーマ：『ドラゴンクエストモンスターズ キャラバンハート』

**●『キャラバンハート』におたより刑事の3人(!?)が出てたような気がしました。**

**（富山県　タモリ）**

▲ある条件を満たすと"オタヨリランド"という島が現れ、オレたちが仲間に加わるなんてよく知ってたな!!　戦闘中のオレたちは、陽気な会話でその場を和ませることしかできないけどな……。というキャラをつぎの『ドラクエモンスターズ』で出したらおもしろいと思うぜ!!　どうですか？　スクウェア・エニックスさん!!

（ダンディーT山）

**●僕が『ドラクエ』の中でいちばん好きなキャラクターはホイミスライムです。なぜかというと、ホイミで心の傷まで治してくれるからです。　（山口県　過去）**

▲そっか〜そうだよね、敵モンスターからいろんな攻撃を受けてるんだから、ガードモンスターは心も身体も傷ついてるハズだよね。それを回復してくれるホイミスライムさんはすごすぎるね!!　ノーベル賞!!　（セクシーO下）

**●おたよりコップってプロトキラーみたいだよね〜。……そんなにかっこよくないか。**

**（栃木県　ショコラ姫）**

▲ジツハ　ワタシぷろときらーハ　ナカガイインデスヨ。コナイダモ　トアル　ふぁみれすデ　イロイロソウダンニ　ノッテモライマシタ。……トイウヨウナ　ユメヲミマシタ。トモダチ　ホシイデス……。　（おたよりコップ）

**●友だちは『キャラバンハート』を想像してもらしました。**

**（富山県　マッハ2）**

▲なんとっ!!　想像しただけでおもらししてしまうとは、キミの友だちは天才だぜ。その友だちが『キャラバンハート』をどのように想像していたか聞いてみたいが、内容が衝撃的すぎてオレたちもおもらししてしまうかもしれないな……。　（ダンディーT山）

**●スライムって何でできているんですか？（神奈川県　アチャコ）**

▲プニプニでプヨプヨでタプタプでブヨブヨで、ツルーンとした り、ベローンとなるけど、ベトつかず、サラサラで、ときにはしっとりしていて、甘からず、辛からず、旨からず、マズからず、何とも言えない感じの物質で作られていると思うなぁ。はっきり言って、おたより刑事でもわからないって感じ〜!?　ごめんご（O下流謝りかた）。　（セクシーO下）

**●ドラゴンの名前を同じく"ドラゴン"にしているクラスメート。それでは、犬を"犬"と呼ぶのとまったく同じでは……？**

**（千葉県　メガネ）**

▲ワカリヤスクテ　イイトオモイマスヨ。アナタノコトヲ　ヨブトキハ　モチロン　"メガネ"。づらノヒトヲ　ヨブトキハ　モチロン"づら"ナンデスヨネ？

（おたよりコップ）

**●トーテムキラーの顔にベビーサタンの体を合体させると……想像してください。また、トーテムキラーの顔に人間の赤ちゃんの体を合体させるとすごいよ。**

**（東京都　ドモン・カッシュ）**

▲どれどれ……。なんか気持ち悪いというか怖いな。想像しなきゃよかったぜ。ここでお口(!?)直しに、オレのとっておきのネタを教えよう。ものの図鑑などでようがんまじんを見てみよう。すると、クモをモチーフにしたあの正義のヒーローがいるハズだっ!!

（ダンディーT山）

**●キーファが背中に背負っている帽子。あれをキーファがかぶるとどうーなるの？**

**（北海道　星野チービィSP）**

▲あの帽子には秘密が隠されているんだよ。たとえば、冒険中ピンチになったときに、みんなの気持ちをひとつにするため、帽子の中から鳩や万国旗を出したり、出さなかったり。てゆーか本当は何の変哲もないふつうの帽子だと思うけど……。（セクシーO下）

**●うちは母子4人がゲームをするので、アドバンスのソフトはセーブデータがいくつ作れるかがすんごく重要。セーブがひとつしかない『キャラバンハート』は順番待ち。ひとりがプレイし終わるのに1ヵ月もかかり、4人に回ってくるのはいつになるやら……。しかも、せっかく育てたSSランクモンスターも消されてしまう。ソフトを人数分買うには高すぎるソフトだよ〜。（神奈川県　匿名希望）**

▲ふぃーるどヲ　イドウスルヒト、もんすたート　タタカウヒト、きゃらばんヲ　ヘンセイスルヒト、せーぶヲ　スルヒト、トイウヨウニ　タントウヲ　キメレバイインデスヨ。　（おたよりコップ）

**●『ドラクエ』シリーズをまともにクリアーしたことのない僕が、キャラバンを編隊してもいの？**

**（東京都　山本正和）**

▲へ……へんたい!?　残念ながらこのゲームには変態なんて職業はないんだぜ。その、へんたいじゃないって!?（ダンディーT山）

**●戦士が4人いるのに馬車に乗せられないんですけれどもども。**

**（千葉県　ちこっちゅー）**

▲みんな戦いたくないってことだよきっと。　（セクシーO下）

## ズーム写真館

これはあるゲームイラストの拡大写真。何を拡大しているでしょう？　答えは98〜99ページのイラストワールドにあるぞ。

**各コーナーのあて先はコチラ**

# 何でもいいぜ!! 雑談取調室

**●昔シーチキンのおにぎりを買ってきてと頼んだら、スパイシーチキンを買ってきた……。**
**（栃木県　それは父。）**

▲お父さんは買いに行く途中、シーチキンのおにぎり→おにぎりのシーチキン→にぎりシーチキン→にゅぎいシーチキン→スパイシーチキンになっていったんだろう。志村けんもビックリなボケっぷりだぜ。（ダンディーT山）

**●僕は『RPGツクールアドバンス』を買って"水ピンクエストI"を作っています。主人公は水ピンで、シナリオはアホらしいことです。（鳥取県　ドドンパ）**

▲どんなゲームの内容か知りたかったなぁ。ちなみに僕も『RPGツクール』で水ピンのゲーム作ってるよ。24時間耐久水ピース大会（水ピースはコマンド入力）で優勝しないと先へ進めなかったり、水ピンのズレたメガネを元の位置へ戻すイベントがあったりするんだ。プレイしてみたいでしょ!?（セクシー0下）

**●おたよりコップと、どせいさんの文字は読みにくい!　どうにかなりませんか?**
**（石川県　ダンディ坂ウ）**

▲ワタシモ　ドセイサンモ　ニンゲンデハナイノデ　ショウガナインデス……。ワタシダッテ　ドセイサンノヨウナ　カワイイモジニ　ナリタイデス。グンマケン。（おたよりコップさん）

**●黒のゲームキューブにシルバーのゲームボーイプレーヤーをつけた。うちの息子のセンスがわからない……。**
**（青森県　夏木ルイージの母）**

▲同じ色どうしがセンスいいとは限らないぜ。黒にシルバーを合わせるなんてダンディーでゴージャス（略してダンゴ）じゃないか。息子さんの将来はデザイナーに決まりだな!!（ダンディーT山）

**●『スマブランド』に出すはがきを書こうと思っていたら、突然ラジカセから体長15センチのムカデが出てきた!!　すぐ二重のビニールに封印しました。そのとき午前3時ごろだったけど、眠気がふっとんだ。超ビビりました。**
**（三重県　夏丸）**

▲じつは僕、小さいころ虫が大嫌いだったんだよ。部屋にゴキブリが出ても怖くて自分じゃ封印できなくて、いつも親に封印してもらってたなぁ〜。ちなみに、いまはもう大丈夫だ……ぎゃ〜っ!!　ゴキブリィィィィィィィィィィ!!（まだ克服できないセクシー0下）

**●私の姉が"ぎょうにんべん"のことを"二重ごんべん"と言っていました（すでにごんべんですらないし……）。ちなみに姉は高校2年生です。**
**（埼玉県　コナクリ2号）**

▲ゴホン　コウミエテモ　ワタシ　カンジケンテイ1キュウ　ナンデスヨ。（おたよりコップ）

**おたより刑事からのお知らせ**

**キミたちからのおたよりを待ってるぜ。採用者には"ファミ通キューブ特製図書カード"をプレゼント!　つぎのテーマは"MOTHER1+2"だ。アンケートはがきのおたより欄などに書いて送ってくれ!**

**はみだし刑事**

おたよりコップってなんとなくかっこいいピストルとか持ってそうですね。（大阪府・きのこいちご）
●ぴくるすナンテモッテイタラ　クサクナッチャイマスヨ。エッ　ぴすとる?（おたよりコップ）

**アレクサンダー大塚とは?**
プロレスラーであるとともに、現在はタレント業もこなしている。得意技はジャイアントスイングとスープレックス系全般。

## アレクがお悩み一発解消 第24回

### 今月の悩める仔ヒツジ

**いつも父に、"男なら文武両道じゃないとダメだ"と厳しく言われています。あまりボクは運動が得意じゃないので、かなりのプレッシャーです。文武両道じゃなくても立派な人はたくさんいると思うんですが父には逆らえません。どうすればいいのでしょうか?　（大阪府　さとし）**

雨が少なくなってきたかと思えば、台風がちょこちょこ顔を出す時期になってきたね。それが過ぎるとあっという間に夏なんだなぁ!　夏っていいよな。夏といえば海!　暑くても冷房のきいた部屋でばかり遊ばずに、外で体を動かそうぜ!

さて今回はさとし君からの相談。うらやましいよ!　ワイもそうだけど、たいていの人たちが親から「勉強しなさい!」って言われてたんじゃないかな?　やっぱり読者のみんなよりも長く生きてきた大人たちは、みんなよりもいろんなことを経験してきているはず。だから子供たちに足りない部分をわかっているから、その足らない部分を指摘してくれているんだよ。まだ**短い時間しか生きてきていないさとし君にはたくさんの可能性が備わっているんだ**。でも何が備わっているかはすべて見抜けない。だからお父さんは、できるだけたくさんのことにチャレンジさせてみたいんだよ。

たとえば学校では、国語、算数、理科、社会、音楽、図工、体育などを習うよね。これらのものって頭を使って勉強するだけじゃないよね。なかには体を使って勉強するものもある。**人間は生きいくのに頭だけでもダメだし、体だけでもダメなんだよ**。両方がうまくバランスがとれていて、はじめて一人前なんじゃないかな。もしかしたら、**さとし君にも知らない運動能力が備わっているかもしれないんだから、それを捜すためにいろいろやってみよう!**　深くかんがえず単純に、"このスポーツをやったらモテるかも"みたいな感じで始めてみてはいかがかな?

**おたより大募集**
アレクさんに答えてもらいたい悩みや疑問を大募集!　どんな相談もノックアウトしてもらえ!

〒154-8528（株）エンターブレイン ファミ通キューブ編集部　『おたより刑事』『今月のA定食』係
Eメール famitsu-cube@ml.enterbrain.co.jp

みんなあつまれ！

# 編集部なんでも通信 8月号

今月からこのコーナーが少しだけデザインを変更!! 水ピンも喜びのあまり、フォーマル&プールの仕様で大はしゃぎで水ピース!!

## ナンバー1 全国の書店がファミ通キューブ+アドバンスを応援!!

以前、約1年まえにもこのコーナーで紹介したんだけど、我がファミ通キューブ+アドバンスを応援してくれている本屋さんが全国に増え続けてる!! うれしい!! あまりにうれしいので、また読者のみんなにもその様子を紹介しちゃいます!! 右や下の写真がそれ。そのほかにもたくさんのお店があったんだけど、誌面の都合ですべてのお店が載せられなくてごめんなさい!!

にしても、すごい応援ぶりに頭が下がって尻が上がる気持ち。それってどんな気持ち？ いや、とにかくありがとうございます!! もし右や下に近所の本屋さんがあったら、みんなからも「エライ!!」と言っておいてほしい!! もし右や下に近所の本屋さんがなかったら、そのお店に「ナニやっちゃってるんスか!?」と言っておいてほしい!! いや、ウソ。冗談なので、ホントにやらないように!!

**文華堂湘南台店**（神奈川県）

本誌をズババーンと並べまくってくれているうえに、手作りの『ポケモンルビー・サファイア』イラストで飾りつけ。エライ!!

## そのほかこんな本屋さんも!!

おおうち書店（福島県）

A'BOOK 柏ノ森店（福岡県）

BOOK SAURUS（群馬県）

LAOX ザ・コンピュータゲーム館厚木本店（神奈川県）

岩瀬書店 鎌田店（福島県）

テラ（三重県）

BOOKS文化の友 福原店（鳥取県）

明屋書店 川之江店（愛媛県）

たまりや書店 布施駅前店（大阪府）

優悦館（和歌山県）

A'BOOK 飯塚店（福岡県）

フジイ書房（広島県）

BOOK CITY 平惣羽ノ浦国道店（徳島県）

みんな応援ありがとう!!

## ナンバー2 次号の付録はまたスゴイ!!

今月号の付録、アドバンス&アドバンスSP特製ポーチに続き、来月号の付録もスゴイ!! なんと、あのカービィのビーチボールが1冊に1個ついてきちゃうのだっ!! このビーチボールさえあれば、海やプールで人気者になれること請け合い。お部屋のインテリアとしても最適!?

**カービィビーチボール!!**

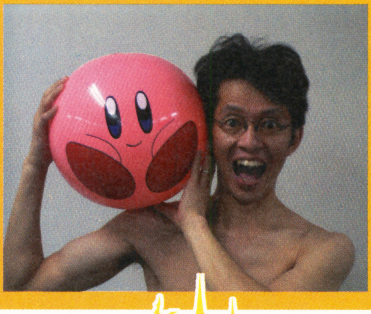

←ビーチボールの大きさを（なぜか）上半身裸の水ピンの顔と比較。大きい!!

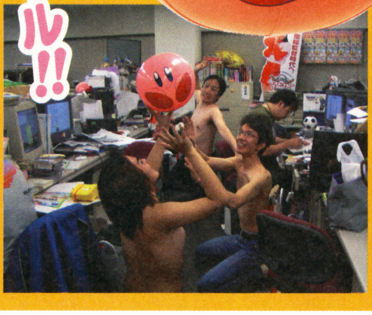

←海やプールで人気者に!!（※写真は編集部内で撮影したイメージです）

## ナンバー3 キャッスルヴァニア 暁月の円舞曲 発売記念プレゼント!!

東京の秋葉原で5月10日に、『キャッスルヴァニア～暁月の円舞曲』の発売記念イベントが開催された。本誌はこのイベントでしか入手できないポストカードや設定資料集、キャラクターデザイナーの小島文美氏のサイン入り色紙をゲット。これらに『キャッスルヴァニア～暁月の円舞曲』のソフトを加えて1名にプレゼントしちゃうぞ

↑イベントにはプロデューサーのIGA氏とキャラクターデザイナーの小島文美氏がゲストとして登場したのだ。

**セットで1名にプレゼント！**

あて先 〒154-8528 （株）エンターブレイン ファミ通キューブ編集部
『8月号キャッスルヴァニア プレゼント』係

みずしな孝之のいい電子アドバンス 第28回

どっちもどっちだが。

## ナンバー4 お詫びと訂正

いきなりですが、ごめんなさい!! 本誌5月号のクロスレビューのコーナーで、掲載したゲームのタイトルを間違えてしまいました!! 正しくは“お買い得シリーズ第5弾 パズル&探偵コレクション『みんなのパズル くるくるポン!』＋『ファンタジーパズル ハムスター物語』＋『おもしろ名探偵』”でした!! みなさまにお詫びするとともに訂正させていただきます。どんなゲームなのか気になった人は右の紹介を読んでね。

### お買い得シリーズ 第5弾 パズル&探偵コレクション

みんなのパズル くるくるポン! / ファンタジーパズル ハムスター物語 / おもしろ名探偵

| ゲームボーイ アドバンス | | | |
|---|---|---|---|
| パズル・アドベンチャー | 3月28日発売 | カルチャーブレーン | バックアップ機能つき |
| コミカル | 価格4800円 | プレイ人数・1 | 通信ケーブル対応 |
| | | | GBAケーブル対応 |
| | | | 容量64メガ |
| | | | 1カートリッジプレイ対応 |
| | | | ― |

物語に沿ってパズルを解く『くるくるポン！』、かわいいハムスターが登場するパズル『ハムスター物語』、町内の事件を解決する『おもしろ名探偵』を収録。1本で3つのゲームを楽しめる、まさにお買い得ソフトだ。

『みんなのパズル くるくるポン!』
～新感覚アクション！ おもしろ町内会の巻～

『ファンタジーパズル ハムスター物語』
～アクション&アドベンチャー～

『おもしろ名探偵』
～怪盗ルパンは誰だ? の巻～

# ファミ通キューブ＋アドバンス オレのページグランプリ

今月もプロアクション藤谷とデビル藤原が順当に1位と2位をキープ!!　しかーし、3位以降の順位がグァランガランと変わって白熱のデッドヒートを展開!! このあとの展開はどうなる？ 続きはCMのあとで!! ってのはウソ!! カギを握るのはキミの投票。アンケートはがきでよろしく!!

| | 今月の総合ランキング | 得点 |
|---|---|---|
| — 1 | 周辺機器を買うならコレを読め!<br>プロアクション藤谷 | 7437 |
| — 2 | ファミ通キューブ　心霊研究所<br>デビル藤原 | 6305 |
| ↗ 3 | あなたとファミ通キューブ+アドバンス批評<br>水ピン | 4074 |
| ↗ 4 | 珍品クッキング<br>ワタナベリィ渡辺 | 2928 |
| ↗ 5 | マイナーキャラクター天国<br>坂本ウ | 2077 |
| ↘ 6 | made in USAちゃん<br>村田コレクション | 1963 |
| ↗ 7 | るんこうねさんす<br>こばしら33号 | 1394 |
| ↘ 8 | 水曜スペシャル　DJ宮本探検シリーズ<br>DJ宮本 | 898 |
| — 9 | 掘り出しゲーム WANTED!<br>10万円! 益田クイズ | 650 |

人気の高い記事はドンドン大きくなる!?

**ページ増!?**

人気の上がらない記事の編集者はクビ!?

**クビ!?**

届いたはがきを集計して、各記事の人気の順位を毎号決定。読者の方々の清き一票が重要!!

**毎号人気の順位を決定。**

おもしろかったと思う記事を選び、**順位の番号**をアンケートはがきの記入欄に書いて送ってほしい。

**おもしろいモノに投票。**

まずは読者の方々に、各編集者が責任を持ってお届けするページを読んでもらうことから始まる。

**各ページを読んでもらう。**

| 1 | →前回1 | プロアクション藤谷 | 周辺機器を買うならコレを読め！ |
|---|---|---|---|

## プロアクション藤谷の周辺機器を買うならコレを読め!

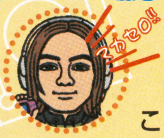

やっほい！　何だか投票数が少ないなぁ。これじゃ1位とは言っても小山ハザード師匠に、なにされるかわからないってばよ!!　……、はい、中途半端なモノマネはこれくらいにして、さっそくいってみよ～。今回のテーマはアドバンスSP専用の周辺機器、充電ホルダーSPだ！　1880円とお手頃価格なうえに、簡単に充電できちゃう便利アイテムらしい。実際に購入して使い心地を検証してみたぞ。アドバンスSPを充電するときはイチイチケーブルを接続しなきゃならないけど、これは置くだけで充電できた！　さらに充電中でもヘッドホンが使えちゃうスグレもの。面倒臭がりな人に最適!?

### 今回のテーマ

ゲームボーイアドバンス専用
**充電フォルダーSP**（キーズファクトリー/1880円）

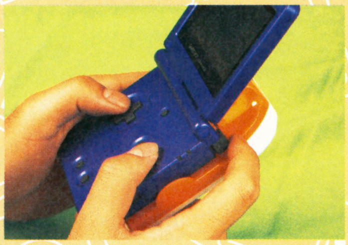

⬆接続したままプレイも可。手の大きな人には持ちやすい大きさになるのだ。

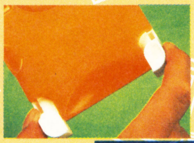

⬅内部にバネが仕掛けてあるので、置くだけで接続できる。

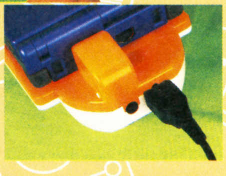

➡ヘッドホンは変換ケーブルなしでオーケー。

### お手軽充電度

★★★★☆

充電ケーブルを差すのが面倒、と思ったら買ってもいいかも。ただ、底についているゴムのグリップ力が弱いため、片手での着脱が難しい。ちなみにオイラは通常の充電方法で満足。

### ゲームの悩みを一発解消!! 藤谷ゲームクリニック

外出先でアドバンスSPの電池が切れたときの対処法を伝授。いい場面まで進んだ、と思ったらプツッとゲーム終了。そんな事態に陥らないためにも、今回のアイテムに注目！

**これは目も当てられない!!**

⬅セーブしてなかったから、4時間の苦労が台なしだってばよ！

**悩み解消アイテムはコレ!!**

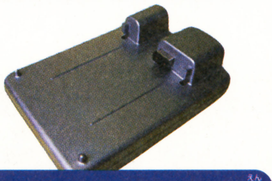

レスキューバッテリーアドバンスSP（タム/1980円）

⬆単3アルカリ電池4本で、2回のフル充電と10時間のプレイが可能だ。

ファミ通キューブ 研究所所長 デビル藤原

# 心霊研究所

このコーナーに埼玉県のショコラちゃんから投稿が届いたぞ！ 部屋の壁に貼ってあるポスターに霊が映ったとのこと。アイドルやスポーツ選手といった、人物が写っているポスターを部屋に何枚も貼っていると、ポスターに霊が宿りやすいと言われている。みんなもポスターの貼りすぎには注意しよう!

イラスト：田中淳子

## 北海道で遭遇した恐ろしい女の霊

昨年の11月に俺は叔母を訪ねて北海道へ行った。叔母はAさんという男性とダンス教室を共同経営していて、そのダンス教室の5周年記念パーティーに招待されたのだ。、叔母のダンスパーティには300人近くの人が出席していた。パーティーの途中で叔母さんのパートナーのAさんがBさんという女性とダンスを披露し、その後あいさつをしはじめたときのことだ。なんとBさんの背後にヤバイ雰囲気の女の霊がとり憑いているのだ(1コマめ参照)。あまりの異様さにじっとBさんを見ていると、なんと女の霊と目があってしまった(2コマめ参照)。その瞬間女の霊はフッと消えたが、つぎの瞬間女の霊は俺の足下に現れたのだ(3コマめ参照)。そして、俺を睨みながら「私の邪魔をすると殺すぞ！」と言った(4コマめ参照)。以前俺は母から、AさんがBさんという女性と結託して、叔母をダンス教室から追い出そうとしているらしいと聞いたことがある。その瞬間俺は悟った。この女の霊がAさんをそそのかして、叔母からダンス教室を奪おうとしているのだと。しかし俺は霊が見えても除霊することはできないので、つぎの日にこのことを叔母に話した。すると叔母は「やっぱりね。じつはほかの霊媒師にも同じことを言われたのよ』と言った。そんなわけで叔母は後日その霊媒師に除霊を頼んだらしい。



# はい! 水ピンです あなたとファミ通キューブ+アドバンス批評

読者からのご意見、ご要望、ご質問やご苦情などに、愛と勇気で立ち向かう(!?)このコーナー。アンケートはがきの"編集部へのおたより"欄に書いて送ってね。

世の中にはびこる悪事と、本誌の間違いはけっしてなくならないものなのか～!? それが宿命なのか～!? というか、素直にごめんなさい!! また間違えちゃいました。

●オレのページの水ピンのページの最初の文が、"編集者へのおたより欄"になっていましたが、"編集部へのおたより欄"の間違いですよね？

(新潟県・小山ハザード・13歳)

みんな意外に細かいところをグジグジ……なんて冗談でーす!! ごめんなさい。でも、今月号ではこっそり直しておいたので大丈夫!! (ナニが?)

●ゲーム雑誌の仕事をしてる人たちって発売まえのゲームをプレイできるんですか？ もしもそうなら、とてもズルイ気が……。

(宮城県・パルティアン・16歳)

もちろん!! 発売中のゲームは当然のこと、発売まえのゲームもバリバリにプレイしまくり!! でもそれは自分の楽しみのためじゃなく、読者のみんなによりよい情報を提供したいという一心でがんばってるだけなのだ!! って言ったら、信用する？ ププッ。ちなみに左の写真は、ローリング内沢や本田やよいがクロスレビューの原稿を書くときに、ゲームをやり込むための席だ。見慣れないゲーム機も!?

●『どうぶつの森』のページをもっと増やしてくださ～い!

(愛知県・杉田早織・11歳)

同意見が多かったので、今月号は増やしてみました。来月号にも期待!!

●アドバンス本体用シールはすごくよかった。弟と取り合いになった。

(滋賀県・土田ゆうき・9歳)

7月号の付録、ゲーム機デコレーションシールは、大好評につき第2弾を計画中です。あと、弟とはぜひ仲よく。

●書くことがないです(3日考えましたが、何も思いつきませんでした)。

(神奈川県・ネス湖のネス・13歳)

努力してくれてありがとう!! 何か書いてくれたほうがうれしいのは確かだけど、絶対に書かなきゃいけないってわけじゃないので、お気楽に。

## 水ピン批評

●水ピンは仕事をちゃんとやっているんですか？ (山口県・匿名希望・10歳)

失礼な!! いまやろうと思ってたところ。

●なんで水ピンが編集長になれたんですか? 水ピースの魔力とか使ったからですか? (兵庫県・うめちよ・13歳)

違うよ。あえて言うなら、ボクが使ったのは男の魅力ってところかな(意味不明)。

●水ピンの生写真を付録につければ、きっと売上は10.25倍になりますよ。

(長野県・ダダちゃんランドセル・14歳)

そんなわきゃ～ない。

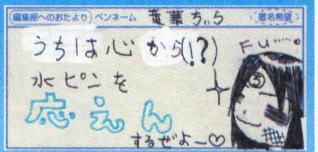


(岐阜県・竜華ちぃら・12歳)

ありがと!! でもなんで"!?"なのさ～?

# ワタナベリィ渡辺の珍品クッキング

いろんな珍品をお届けしてきたこのコーナーが、なんと4位になりました～。みんなの応援のおかげです。どうもありがとう!! 今月は福島県のあっきーさんからのメニューを紹介するよ。ちなみに渡辺家では豆腐嫌いな父がいるので食卓に豆腐料理が並ぶことはほとんどありません（ミニ情報）。湯豆腐食べたい……。

## 今月のメニュー 豆腐丼

**●材料（ひとり分）●**

| | | | |
|---|---|---|---|
| ごはん | 1杯 | かつお節 | 適量 |
| 豆腐 | 半丁 | つゆ（または、しょう油） | 適量 |

### 作りかた

豆腐を潰す
▼
潰した豆腐につゆ（またはしょう油）を入れて混ぜる
▼
冷めたごはんに上の豆腐をのせる
▼
その上にかつお節をふりかける

注意

←お好みでネギを入れてもイイ感じになるよ!!

できあがり!!

### 気になるお味は!?

初の5ベリィ満点が出ました!! 見た目からは想像できないと思うけど、豆腐＋つゆ＋ごはんのハーモニーが絶妙で、ふつうにおいしかったよ。豆腐好きな人はぜひぜひお試しあれ!!

「豆腐もごはんも食べたいけど、ふたつも食べてる時間がなーい」という人だけじゃなくみんなにオススメ。

### 珍品レシピ大募集

料理がおいしくなる(!?)裏ワザを大募集！ 噂で聞いたけど、自分は挑戦したくないという人の珍品レシピも大歓迎。ワタナベリィ渡辺がキッチリ試食します！

あて先
〒154-8528
(株)エンターブレイン
ファミ通キューブ編集部
「珍品クッキング」係



# マイナーキャラクター天国 VOL.7

（通称：マキャ天）

担当：坂本ウ

マイナーキャラクター好きのみなさんの煮えたぎる熱い思いをご紹介するマイナーなコーナーなのです！

あうー、紹介したいおたよりがたくさんありすぎてスペースが足りなーい!

ずばり『メイド イン ワリオ』のしゃぎぃ！ 何考えてるんだかわかんないところがイイ♥ とにかくカワイイっ♥ 大好きですっ♥

（茨城県・しい）

しゃぎぃはVSチキンレースで負けたときのションボリ顔がイイ！

東京都 みるティン

←真宵ちゃんはどっちかというと有名かな？ でも好きだから載せちゃいますっ！ 載せちゃうんですっ！

私のマイナーキャラは『ブラッディロア』のウリコです。格闘ゲームが好きで×2……。なんといっても声がカワイイ！ 勝ったときのセリフもキュートなんです～!!

（北海道・頭無）

ウリコもかわいいけど、私はアリスが好きです。ウサギに変身するなんて反則だと思います！

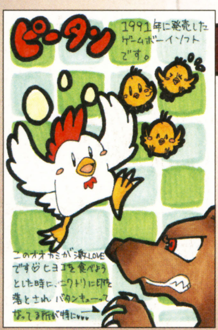


大阪府 魅流タン句

←私は発売当時にちょっと遊んだことがありますけど、知ってる人はほとんどいないんじゃ……。今月のマイナー賞！

## 読者さんから読者さんへ

●5月号のまるまるさん、あの『ワリオの森』のキャラクターはウマウマというんですよ。（福岡県・空）

あ、説明書を見たらちゃんと載ってました。空さんフォローどうもです！

●4月号の棚橋美奈さんのはがきを見てすごくすごくうれしくなりました！（笑）。私もツクシ君大好きなんです！ いままでファンの方を発見したことがなかったのでとてもうれしいです♥

（和歌山県・ハマー）

喜んでもらえて私もうれしいです！

栃木県 ごーや

←ごーやさん以外にも何通か川アユさんへのメッセージがありました。アドレーヌは愛されてますねー。

静岡県 まんぼう

←『封印の剣』特集はいかがでしたか？ 気が向いたら（オイ）ほかのゲームも特集したいカンジです！

マイナーキャラクター好きのみなさん！ 何でもいいのでとにかくおたよりください！ あて先はマキャ天係です！ 採用者には図書カードを差し上げます！

| 6 | ↘前回3 | 村田コレクション | made in USAちゃん |
|---|---|---|---|

大分県大岩智成くんのうーたん。➡ ホンモノよりカワイイかも?

# めいど いん うさ made in USAちゃん

## USAゲーその番外編

## ANIMAL CROSSING OFFICIAL SITE

USA度:🐰🐰🐰🐰🐰(英語ばっかしだし!)

HP度:🐰🐰🐰🐰🐰(ベリーいい出来!)

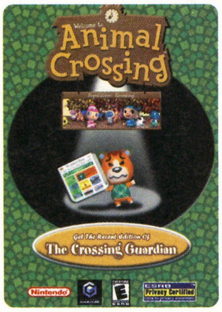


おめでボーっ(おめでとう+ブラボーとゆー村コレがつくったおめでたい言葉だヨ)!! 第1回目に紹介した『ANIMAL CROSSING』が、『どうぶつの森e+』として移植アンド日本発売とゆーことで、今回はUSAでもバリ盛り上がり中の『ANIMAL CROSSING』公式HPを紹介しちゃing。父や母に頼んで遊びにいGO～。➡http://www.animal-crossing.com/

『どうぶつの森e+』のいちばんの変更点は、今後発売予定のカードeでどうぶつ世界がむちむち広がるとこだと思うんだけど、USAではさらに公式HPもスゴいっ! ゲームの説明とかだけじゃなくて、住民の人気投票とか、ベスト&ワーストファッションチェックとか、とにかく盛りだくさん! さらに村メロを作って友だちに送ったり、いろんなミニゲームも遊べたりというスグレものだのな! じゃなくてなのだ! とゆーかスグレペー! 日本でもぜひこーゆー『どうぶつ』ファンの交流の場を作ってほしな～。とゆーわけで、バイバ～イ!

ボキもほちいな～

## ミニUSAゲーコーナー

もっちり～! 今回も仕事もしないでぼんやり『上海』(村コレ的2003年(1995年製)サイコーソフト)などで遊んでいたら、USAコーナーの影の丁稚さん坂本ウから、な、なんと9月8日に北米で真っ赤なゲームボーイアドバンスが発売とゆーマジヤバ情報がっ!! メタリックな赤が素敵すぎです。お父さんがアメリカ出張の予定のあるラッキーっ子は、いますぐ肩たたきでご機嫌をとるべし!

キラ～ン❤ キラリ～ン❤

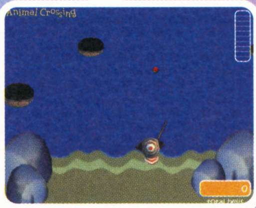


←竿投げ練習ゲーム。ムズくて練習にならない説。

←コーディネイトがダサいか、ナウいか、評価できるぞ。

←投票コーナー。たしかに誰が人気なのか気になるかも。

←自分の家を目指す迷路ゲー。音楽がすげーカワイイぞ。

←はにわ神経衰弱。似たよーなのが多すぎだってば～。

協力:がんばれ! ニッポン! コンフェデ杯優勝!のメッセサンオーカオス館 ☎03・3255・3431 ホームページアドレス http://www.messe.gr.jp/chaos/chaosindex.htmまで連絡乞う トルシエより

| 7 | ↗前回8 | こばしら33号 | るんこうねさんす |
|---|---|---|---|

# るんこうねさんす

夏といえば、なんといってもスイカ! キ～ンと冷えたスイカをムシャムシャ食べたら、近所のプールへと行きましょう! きっとナイスなるんこネタが生まれるはず。そう、キミ自身がカラダを張ってこそ感動のエピソードが生まれるのです! ということでレッツ! スイミング!

むかしむかしとってもおいしいるんこがありました。しかし村人はるんこだという理由だけで、誰ひとりとして食べようとはしませんでした。ある夏のこと、浜に流れ着いた外国の船員がおいしいるんこを食べてこう言いました。「コノ ルンコ、チョット カライケド、トッテモ オイシイネェ!」。こうしてカレーは世界中に広がったそうな。

るんこむかしばなし

## るんこは燃えている! キミは燃えているか!

今月はどこにでもいる男の子のお話。そこそこカッコよくて、スポーツも勉強もできて、たぶんモテる。キミのまわりにもいるでしょ? でもね、そんな彼だってもらすときはもらすんです! こんな風に。

### ヤギに囲まれて…… 投稿者▲たっくん

下校のときのことです。Mくんはいっしょにいたクラスの友だちに「あっ! 忘れ物したけん、教室戻らにゃ!」といきなり走り始めました。そのとき少しうつむいたMくんの顔には、脂汗がビッシリと浮かんでいました。……そうなんです、Mくんはトイレのため学校へと戻ったのです。そのときMくんは気づいていませんでした。Mくんのいた場所から学校までは約30分、けっこうな距離です。学内でも1、2を争う秀才のMくんは、しばらくして、学校へ戻ることが不可能であると悟ります。さすが秀才です。そこでMくんは計画を変え、どこかいい場所を見つける決心をしました。紙だってちゃんとあります。しかし、そこは通学路。もし誰かに見つかりでもしたら、Mくんの名声は砕け散り、かわりに不名誉なあだ名がつけられるに決まっています。そこでMくんは通学路から脇道に入りました。やっぱり秀才です。歩いていると、Mくんは頭がボーっとしてきました。ガマンの限界のようです。すると、柵の向こうに草原が広がっていました。神様はMくんを見捨てていませんでした。ギクシャクした動きで柵を越えたMくんが、木の陰に隠れながら用を足し終えようとしたそのとき……Mくんはある異変に気づきました。なんと後ろから「メェ～」という声がするではありませんか!? ふと顔をあげるとMくんのまわりにはヤギ、ヤギ、ヤギ。そこは牧場でした。Mくんはヤギに向かって「メェ～」と返事をしてのどかな時間を過ごしました。つぎの瞬間、背中を引っ張られたMくんは、振り向いて"ギョッ"としました。1匹のヤギがランドセルに顔を突っ込んで何かを食べています。ビックリして立ち上がったMくんが見たものは、大切なティッシュを頬張るヤギたちの姿でした。すべてを失ったMくんは泣きながらパンツでお尻を拭いて、地面に埋めました。やっぱり……秀才です。

このコーナーはみんなからの投稿が命なので、"ホントにコワイるんこ体験談"などのはがきを送ってちょ。採用者には図書カードをあげちゃう。

〒154-8528 (株)エンターブレイン
ファミ通キューブ編集部 るんこうねさんす 係

# 水曜スペシャル DJ宮本探検シリーズ

## 世界一有名な配管工親父、ふたたび!! 伝説の書物が時をこえて発掘された!!

冷シャ・ブィ・ブィ!

今月は、みんながマリオ大好きって言うので、こんなマリオもいるよ的な本を紹介しにやって来たよ。君たちが**産まれるまえ**のモノもあるかもしれないぞ。**マリオってすごいね。**

イラスト いとういつお

### 現実の世界にクッパが逃げた?

剛田真理夫の住む世界にクッパが侵入!? そんな奇想天外なストーリーがくり広げられる**冒険アクションマンガ**。マリオと合体して、クッパの魔の手から桃子を救え!

### マリオのゲームブック!

一時代を築いた「ゲームブック」というジャンルにもマリオは足跡を残していた。基本は"マリオ3"のストーリー。280ページというかなりのボリュームで攻略のしがいもアリ。なんと**ファミマガゲームブック第1弾**なのだ!

### 劇場まんが映画のコミック版

松竹系劇場で公開されたマリオ映画のコミックス。見どころはルイージの色。**青いんです!**

### スーパースコープ使用のレアゲーム

数少ないスーパースコープ使用ゲームを題材にしたレアマンガ。なんと2巻も出てます。巻末には謎のマリオペイントマンガも収録。

### 隊員からの手紙

先月のTシャツプレゼント当選者の発表。まず、ピカチュウTシャツは静岡の大村めぐみちゃんに。愛のまったく感じられないファンレターでしたが、まぁいいや。着なさい。んで、メトロイドTシャツはプリクラをちゃんと貼ってきた、北海道の萩野恵子ちゃん。こっちは愛がこもっててうれしかったですよ。着なさい。最後に下の写真は宮城県のイブリンから。6月号で紹介した頭デカマリオの正体がこれで判明。サンキュー! でもマリオファンクラブあてだったから何もあげない。

### 今回の書物

今月は年代を調べてみたよ。**まんがスーパーマリオブラザーズ** 1987年/**ピーチ姫救出大作戦** 1986年/**スーパーマリオ ヨッシーのロードハンティング1・2** 1994年/**スーパーマリオブラザーズ3 7本の聖杖** 1988年

**DJ宮本**
バンドとかDJとかいろいろやってる本誌デザイナーでおなじみ。このあいだ、セラニポージってバンドといっしょにイベントに出ました。かわいかった。あと、ファミコン20周年に向けて何かたくらんでるのは内緒の話。



# 10万円! 益田クイズの掘り出しゲーム WANTED!

**教えてあげたいこのゲーム、教えてほしいあのゲーム! ということで、知るひとぞ知る(!?)おもしろゲームを紹介していくこのコーナー! みんなからの、掘り出しゲーム情報も待ってるぞーい!!**

あて先 〒154-8528 ㈱エンターブレイン ファミ通キューブ編集部「掘り出しゲームWANTED!」係

## UFC 2 final spec.

■発売日:2002年9月5日
■価格:6800円
■対応機種:ゲームキューブ
■発売元:カプコン

"UFC"ってのはアメリカで行われている総合格闘技大会のこと。噛みつき、金的への攻撃、目潰し以外のすべてを認めるという過激なルールで知られるこの大会を再現したのが今作、というわけだ。格闘ゲームにありがちな必殺技なんかはないけれど、そのぶんシビアな闘いにのめり込めるのがこのゲームのいいところ。選手エディットも充実しているから、じつは長く遊べるゲームでもあるのだ。UFCのことをまーったく知らなくても十分に楽しめますぜ、ダンナ!!

←8角形のリングの中、ガチンコファイト開始!!

←おや、こ〜んな方も出場してらっしゃいます。

2002 Crave.Under licence from Zuffa,LLC. Published and disttributed by Capcom under licence from Crave

## はじめの一歩 THE FIGHTING!

■発売日:2002年12月12日
■価格:5500円
■対応機種:ゲームボーイアドバンス
■発売元:ESP

まずは徳島県の吹石隆司くんのおたよりを紹介。「ボクの掘り出しゲームはアドバンス版『はじめの一歩』です。いままでいろんな機種で『一歩』のゲームが出ましたが、この作品がいちばん原作のよさを出していると思います」……うーん、同感だなぁ。各ボクサーのセリフや表情、そしてボクシングスタイルなどなど、細かいところまで原作を忠実に再現しているんだよね。『一歩』ファンなら一度は手に取ってほしい作品。きっとこだわりを感じることができるはず!

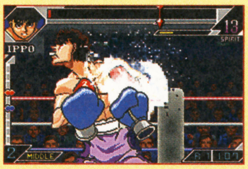

←アッパー炸裂! 試合のシーンも大迫力。

←いま選手エディットで千堂を育ててます。

©森川ジョージ/講談社・VAP・NTV ©2002 ESP

# マンスリーデータ

## 売れてるTOP10 協力店リスト

■北海道
ゲームアーク21　江別SATY店
ゲーマーズ　札幌店
スーパーデンコードー　旭川パワーズ店／岩見沢店／苫小牧店／名寄店／登別店
セントラルホビー
Max Denkodo　小樽店／登別店／函館店
ヨドバシカメラ　マルチメディア札幌店
■青森県
スーパーデンコードー　青森西店／青森本店／とうてつ駅前店／八戸本店／八甲大橋店／弘前本店／むつ店
トミー　根城店／八戸店／三沢店
ないす堂　駅前店／土手町店／中野店
マジカルステーション　城下店
ルルイエCS館　TOM店
Wonder GOO　青森柏店
■秋田県
ゲームアーク21　秋田SATY店
スーパーデンコードー　大館店／大曲店／鹿角花輪店／本荘店／横手バイパス店
ブックシティピア　追分店
ゆにこんG　大曲店／本荘店
Wonder GOO　秋田店／男鹿店／能代店
■岩手県
イワブチ　本店
COMG!　盛岡南サティ店
スーパーデンコードー　大船渡店／北上店／久慈店／二戸店
マジカルガーデン　水沢店
Wonder GOO　水沢店
■宮城県
ゲーマーズ　仙台店
シーガル　石巻店／泉バイパス店／岩沼店／北根店／五輪店／長町店／はっぴい館／古川店／大和町店
シータショップ　仙台店
スーパーデンコードー　加賀野店／気仙沼バイパス店／古川バイパス店
TVパニック　佐沼店
ベスト電器ハル　ヤオチュウカウボーイ店
Max Denkodo　仙台西店／多賀城店
ヨドバシカメラ　マルチメディア仙台店
Wonder GOO　石巻バイパス店／泉バイパス店
Max Denkodo　仙台南店
■山形県
ウキウキ新大陸　新庄駅前店／南陽ヤマザワ店／山形西バイパス店／山形大学前店／
シーガル　山形店／米沢店
スーパーデンコードー　酒田店／鶴岡店／東根店／南陽店／山形北店
ファミコンプラザTOM　大野目店／春日町店
Wonder GOO　米沢店
■福島県
一休さん　ベイシア白河モール店
シーガル　郡山店／ふくしま
スーパーデンコードー　新白河店／福島西店／福島バイパス店
ブックトマト　白河店
ブックバーゲン　新さくら通り店
Max Denkodo　郡山北店／平店
ヨドバシカメラ　郡山駅前店
Wonder GOO　小名浜店
■新潟県
エムダッシュ
COMG!　荒川店／糸魚川店／内野店／近江店／亀田店／空港通店／五泉店／小出店／小針店／さつき野店／三条店／新発田店／中条店／新津店／水原店／見附店／六日町店／吉田店
ファミコンショップ　テイル
マジカルガーデン　柏崎店／新潟空港通店
マジカルステーション　加茂店／三条ピア店／白根店／東三条店／巻店
ユメック　長岡大島店／長岡東口本店
ヨドバシカメラ　新潟店
■長野県
アピアランド　飯田店／駒ヶ根店
一休さん　ビルフェロー 飯田サティ店／ビルフェロー 豊科サティ店／ベイシアあづみの堀金店／ベイシア飯山店／ベイシア更埴店／ベイシア長野店
エイデン　飯田インター店／飯田店／大町店／松本店／下諏訪店／諏訪インター店
おもちゃのテムス
ゲーマーズ　長野店
ソフトハウスTOM　長野店
デジタルプレイス　アップルライン店
ドキドキ冒険島　更埴店
トム　神科店
ノジマ　上田店／豊科店
ブックハウストム　本店
■群馬県
一休さん　ベイシア安中店／ベイシア伊勢崎店／ベイシア大間々店／ベイシア尾島店／ベイシア渋川こもち店／ベイシア渋川店／ベイシア西部モール店／ベイシア月夜野店／ベイシア富岡店／ベイシア前橋モール店／ベイシア薮塚店／ベイシア吉井店／ベイシア吾妻店
クウム　大泉店／太田駅南店
GAMECITY1001　前橋店
タイムクリップ　新井店／連取店
ビックカメラ　高崎東口店
ファミコンショップ桃太郎　伊勢崎店
文真堂書店　小桑原店／天川店／本部
リング　ス前橋本店
Wonder GOO　高崎店／高崎中居店／館林店／富岡店
■栃木県
一休さん　ベイシア大田原店／ベイシア鹿沼店／ベイシア真岡店／ベイシア矢板店
クウム　足利店／足利南店
三遊堂　今市店／烏山店／真岡店
ドキドキ冒険島　黒磯店
ブックトマト　大田原店
ブックランド　アレックス
マジカルステーション　国分寺店
Wonder GOO　足利店／鹿沼店／真岡店／間々田店
■茨城県
石岡ピノキオトーイ
一休さん　ベイシア神栖店／ベイシア下館店／ベイシア玉造店
Jack　竜ヶ崎店
TVパニック　神立店
ブックトマト　下館店
U・らんど　三和店／結城店
Wonder GOO　荒川沖店／石岡店／石下店／潮来店／岩瀬店／牛久店／大穂店／学園店／鹿島店／神栖店／境店／下館店／新利根COM店／高萩店／高場店／つくば店／土浦店／土浦ピアタウン店／東海店／那珂店／那珂湊店／波崎店／常陸大宮店／日立川尻店／ひたち野うしく店／水海道店／水戸笠原店／水戸店
Wonder STATION　取手東店／ひたちなか店／古河店／竜ヶ崎店
■埼玉県
アンドウトーイ
一休さん　ベイシア寄居店
エブリディ　上尾店
黒田書店　三郷店／聖蹟桜ヶ丘店／BOOM新宿店／本店
ゲーム天国　草加店
さくらや　浦和西口駅前店／大宮東口駅前店
スーパーソフトボックス　武蔵浦和店
ドキドキ冒険島　東川口店／南浦和本店
ノジマ　浦和店／越谷店／NEW上尾店／蓮田店／東所沢店／三芳店／吉川店
ファミコンショップ桃太郎　入間店／春日部店／上尾店／川越新宿店／川越店／北坂戸店／行田店／鴻巣店／坂戸店／狭山ヶ丘店／狭山台店／新所沢店／千間台店／草加店／秩父店／鶴ヶ島店／所沢店／飯能店／東松山店／深谷店／ふじみ野店／本川越店／寄居店
ファミコンハウス　ピエロ
マジカルガーデン　東松山店
マジカルステーション　コンプマート川口店／書泉ブックドーム店／スーパーコンプマート川越店
ミルキー2　霞ヶ関店
ミルキー3　鶴ヶ島店
メディアプラザ　ドリームファクトリーアン
りんでんばうむ　志木南口店
ロムハウス　上福岡店／志木店
Wonder GOO　入曽店／春日部店／北本店／鴻巣店／新座店／東川口店
■東京都
アール　板橋店／本町店
アイワールド　東大和店
AZ Market　青梅店／立川店
HMV　JAPAN／SHIBUYA
おもちゃの玉屋
キムラヤ　町田店パートII
ゲーマーズ　池袋本店／渋谷店／立川店／本店2号館／町田店
ゲームキッズ　東武練馬店
GAMES　マーヤ
ゲーム天国　亀有店／竹ノ塚店
コヤマ　押上店／新小岩店
さくらや　池袋東口店／渋谷総合館／新宿西口駅前店／新宿東口駅前店／新宿ホビー館／聖蹟桜ヶ丘店／東京八重洲北口店
サンソフト
ジー・ファン　石神井公園店／富士見台店
シータショップ　大泉店
スーパー2番館
ソフトランドDuck　学芸大店
ソフトランドGARAGE　西小山店
ソフトランドぶんぶん　喜多見店
大成堂　石神井店／文京店
ディクタス　武蔵関店
TVパニック　蒲田店
TVパニック　赤羽店
でんきのセキド　高倉店
東武百貨店　池袋店7階　TVゲームコーナー
ドキドキ冒険島　亀有店
ノーサイド　阿佐ヶ谷店／富士見台本店
ノジマ　秋川店／青梅店／小平店／忠生店／多摩境店／多摩センター店／NEW鶴川店／八王子南店／羽村店
ハチスケ　大森店／蒲田店／多摩川店
BIG大鳥居店
ビックカメラ　池袋西口店／池袋東口駅前店／渋谷ハチ公口店／渋谷東口店／新宿東口店／新宿西口店／立川店／本店／有楽町店
ピットイン
ファミコンショップ　ピッコロ
ファミコンショップ　マイティハウス
ファミコンショップ桃太郎　秋津店／清瀬店／ひばりが丘店／成増店／八坂店
ファミコンハウス　小岩駅前店
ファミコンランド　赤塚店／光が丘店／光が丘公園店
ファミコンワールドぱお　昭島店／小作店／東大和店／福生店
ペニーレイン　蒲田西口店
マジカルガーデン　昭島店／大山店／武蔵村山店
マジカルステーション　FK II 武蔵小山店／コンプマート高島平店／三省堂下北沢店／仙川店
マックスエンタテイメント シミズ玩具　麻布店／大井町店
murauchi.co.jp
メディアポリス　新大久保店
モトナワールド瑞江店
もりたや　小金井店
ヤマギワソフト館
ヨドバシカメラ　上野店／新宿西口大ガード店／新宿東口駅前店／新宿西口本店／八王子店／マルチメディア錦糸町店／マルチメディア町田店
ロムハウス　国分寺店／成城学園店／中野坂上店／西日暮里店
■千葉県
アドホック　湖北店
おもちゃのあづまや
GAMEいちばんかん　五香店
GAME&HOBBY　キッド
DIZIX　ワンダー野田店
ディスクユニオン　ピュウ柏店
ドキドキ冒険島　君津店
ホビーランド　キューブ
マジカルガーデン　稲毛店／南流山店
マジカルステーション　スーパーコンプマート美浜ニューリゾート店／コンプマート柏店
モトナワールド　京急上大岡店／京急川崎駅前店／千葉店／船橋北口店／南行徳店
ヨドバシカメラ　千葉店
Wonder GOO　あすみが丘店／江戸川台店／柏店／茂原店／千葉長沼店／天王台店／流山店／花野井店／増尾店／八日市場店
Wonder STATION　鎌ヶ谷店
■神奈川県
石丸電気　横浜店
一休さん　橋本サティ TVゲームコーナー
おもちゃセンター　ナガシマ
株式会社丸井　川崎店9Fゲームショップ
ゲーマーズ　横浜店
ゲームショップ　ビーム
ComDock　大井松田店／辻堂店／溝の口店
シータショップ　厚木店／戸塚店／藤沢店／溝ノ口店
ソフトランドBOSTON　鹿島田店
ソフトランドGARAGE　宿河原店／新丸子店／白楽店
ソフトランドぶんぶん　大倉山店／新城店／向ヶ丘店／元住吉店
ソフネット　横浜西口店
高島屋　横浜店
ディスクユニオンピュウ　稲田堤店／淵野辺店／本厚木店
デジタルキッズ
テレビっ子　あざみ野店／馬絹店
TVパニック　鶴見駅前店
トイ&ホビー　サガミ堂
トイダック　相武台店／南林間店／大和店
ドキドキ冒険島　白楽店
ノジマ　愛川店／伊勢原店／磯子店／今宿店／岡津店／鴨宮店／鵠沼店／相模原店／湘南台店／新城山店／大雄山店／茅ヶ崎店／東名川崎店／NEW青葉台店／NEW厚木店／NEW平塚店／秦野店／古淵本店／緑ケ丘店／湯河原店
ビックカメラ　新横浜店／横浜西口店
ファミコンショップPaddy
ファミコンショップ桃太郎　原当麻店
ファミコンプラザ　ジェイズ
マジカルガーデン　横浜山手台店
マジカルステーション　さつき橋店／スーパーコンプマートあざみ野店／スーパーコンプマート藤沢店／スーパーコンプマート横須賀店／戸塚店／マックさがみ野店
マルチメディアステーション ゼロワン
メディアポリス　厚木店／川崎長沢店／相模大野店／十日市場店／秦野渋沢店／日吉本町店／藤沢六会店
ヨドバシカメラ　京急川崎駅前店／京急上大岡店／横浜駅前店
ロムハウス　大口店／大船店／鶴見店／戸塚店／宮前平店
Wonder GOO　相模原店／つきみ野店
■山梨県
おもちゃのイチノセ
おもちゃのマルちゃん
ComDock　向町バイパス店
TOY'Sクリちゃん　湯村店
ノジマ　上野原店／甲府店／韮崎店／富士吉田店
■静岡県
エイデン　浜松半田店
エスポット　駿東店／富士店
エマーソン　磐田今之浦店／磐田上岡田店／掛川店／笠井本店／幸店／浜松アリーナ店／浜北小林店／袋井店／三方原店／三島店
ゲームショップぱる　まがりかね本店
スーパーコンプマート　浜松店
TVゲームショップ　ドラゴンキッズ
ノジマ　伊東店／磐田店／岡町店／掛川店／北脇店／静岡店／裾野店／沼津店／富士店／藤枝店
PARADE　掛川店／湖西店／静岡川合店／西伊場店／原島店／袋井店／藤枝店／三方原店
ファミーズ　篠原店／BOOK ONE店
ファミコンランド　磐田店／佐鳴台店／高丘店／豊田店／浜北店／本郷店
ホビヨン　富士店／藤枝店
マジカルガーデン　清水店／千代田店／浜松高台店
マジカルステーション　コンプマート静岡店／コンプマート藤枝店
メディアポリス　掛川店／函南店／御殿場店／島田店／沼津原店／沼津リコー通り店／榛原店／浜北店／袋井店／富士店／藤枝店／富士宮店／富士八幡町店／三島徳倉店／焼津インター店
大和文庫　折戸店／三保店／不二見店／本店
Wonder GOO　掛川店／榛原店／浜岡店／藤枝店
■愛知県
一休さん　ビルフェロー 春日井サティ店
エイデン　新瑞橋店／安城店／稲沢パールシティ店／小田井ワンダー店／香久山店／春日井店／蒲郡店／小牧インター店／坂下店／四軒家店／柴田店／新岡崎店／千音寺アズパーク店／高畑店／田原店／知多店／知立店／豊橋店／豊田美里店／豊田元町店／長久手店／西尾店／碧南店／本店2F／メッツ大曽根店
オタッキー　新瑞橋店／御器所店／千代が丘店／中村公園店／六番町店
おとわや　かりがね店
おもちゃのジャンボ　アスティ店／千代田橋店
おもちゃのデンマーク　江南店
おもちゃの街　ブレーメン
GROOVE!　金山本店／高蔵寺店
ゲーマーズ　名古屋店
ゲームステーション64ビット　EAST／WEST
ゲーム選隊　稲沢店／小牧店／甚目寺店／比良店
コンプマート　向山店
白樺書房
スーパーコンプマート　大須メガタウン／岡崎セルビ／刈谷店
センキ　尾西店
ディスパ　東郷店
TVゲームフジタ
童夢
トップカメラ　本店
ドリームランド　豊明店
ハイパーファミコング　上和田店
ビッグガレージ　江南店
ファミーズ　阿久比店／太田川店／共和店／柴田店／知多朝倉店／当知店／常滑店／鳴海店／西尾店／半田インター店／富木島店／名港店
ファミコンプラザ　里町店／東浦店／ぴっぷBOY'S
ホームエキスポ　岩倉店／豊田店
ポニーランド　GAME CITY
MAG MART　池下店／一宮店／一社店／杁中店／尾西店／尾張旭店／高蔵寺店／甚目寺店／津島店／当知店／豊田リスタ店
マジカル　黒川店／瀬港店／西尾店
マジカルガーデン　石川橋店／一宮北店／岡崎店／岡崎インター店／岡崎北店／刈谷店／江南店／極楽店／甚目寺店／豊川店／豊田インター店／豊田248店／豊橋店／豊橋藤沢店／中村店／港店／南陽通店／平針店／町屋店／緑店／守山店／弥富店／ワンダーシティ店
マジカルステーション　小牧店／三省堂テルミナ店／豊橋花田店／一パウー／はるひ店／ベル／三郷店
マツナカ本店
ヤマギワソフト　メルサ店
Wonder GOO　トヨタ店／碧南店
■岐阜県
一休さん　三起屋店
エイデン　大垣ベルプラザ店／可児店／各務原店／岐阜オーキッドパーク店／関店／高山店／多治見インター店／瑞浪店
株式会社ユーワン　ユーワンストア
キクヤ　ピア店
GAME SEVEN
コンプマート　可児店
Gパワーズ　かがしま店／岐阜店／岐阜北店
ファミコンGP
ファミコンキッズ
ファミコンジャングル
ファミコンランド　ハッピーほずみ店
MAG MART　岐南店／羽島店
マジカルガーデン　可児店／岐阜島店／多治見店
マジカルステーション　各務原店／グロスアミュゼ郡上八幡店／三省堂岐阜駅店／関店／土岐店／マーゴ店
RUSH
■三重県
一休さん　ビルフェロー 桑名サティ店／ビルフェロー 津サティ店
エイデン　菰野イオンタウン店／鈴鹿店／津店／名張店／松阪店
ゲーム選隊　白子店
スーパーコンプマート　四日市店
スーパーランド　四日市店
古本市場　学園前店
マジカルガーデン　生桑店／鈴鹿店／白揚大山田店／四日市店
マジカルステーション　金場店／シェトワ桑名店／シェトワ四日市店／富州原店／御薗店
Wonder GOO　伊勢店／上野店／大台店／志摩店／鈴鹿店／津店／津南店／松坂店
■奈良県
一休さん　ビルフェロー 西大和サティ店
サンホームビデオ　紀寺店
遊コン　奈良店
Wonder GOO　香芝店
■和歌山県
おもっちゃマン　和歌山店
キャッツアイ　新宮店
トイ&ホビー　ミミー
ミノスケ　国体道路本部店
■滋賀県
ゲームプラザ元気302　堅田店
TVパニック　BOOK BOX能登川店
パピルスSOFT館
マジカルステーション　トイショップみずの
U☆BEAT　タカノ店／菩提寺店
Wonder GOO　栗東店
■京都府
一休さん　ビルフェロー 亀岡サティ店／ビルフェロー 向日町サティ店
株式会社あさだ
ゲーマーズ　京都店
ゲームアーク21　北大路ビブレ店
ゲームステーション ハイパーニュータイプ　太秦店／桂店／西院店
ザウルス　太秦店／桂店／上賀茂店／大将軍店／椥辻店／御山店
タカラトーイ　株式会社
ファミコンクラブ　ビ・ドリーム
ファミザウルス　山科店
マジカルガーデン　野田川店
マジカルステーション　百万遍店／伏見竹田店
メディアショップギース　長岡天神駅前店／西院本店
■石川県
COMG!　加賀店／小松店
三共ジョーシン　もとまち店キッズランド
ソフトランド　杜の里店／ルネス前店
ファミーズ　井林店／加賀店／さくらい津幡店
■富山県
GROOVE!　富山堀川店
ゲンキランド　魚津店／呉羽店／天正寺店
三共ジョーシン　とやま本店ディスクピア／pitONE高岡店キッズランド／pitONE富山南店キッズランド
シャトル　奥田店／黒部店／小杉店／高岡店／砺波店／富山駅店／二口店
ソフトエンターテイメント　滑川店
ハイパーゲンキランド　豊田店
ファミコンボックス
■福井県
オカトイズストア　コパ店
おもちゃのアリス
おもちゃの王様オカ　アミ店／ベル店
サイト玩具店　横市店
三共ジョーシン　pitONE福井本店キッズランド
ファミーズ　てんとうむし店
ファミコンショップBIG　神明店／武生店
■大阪府
一休さん　ジョイマックス布施ビブレ店／枚方ビブレ TVゲームコーナー／ビルフェロー 南高槻サティ店
キャッツアイ　住吉店
ギャングスター　蛍池店
近鉄百貨店　阿倍野店
ゲーマーズ　なんば店
ゲームショップむあにぃ　平野店
G.Z.　フジヨシ
ジョイマックス　布施ビブレ店
ドラゴンワールドクラブ　天美店／九条店／駒川店／豊中店
なかよし　九条店／ホワイティウメダ店
ニシダヤ　京橋店
ビックカメラ　なんば店
ファミコンショップイーグル　新大阪店
フェスタワールド熊取店
ホビーアイランド
マジカルステーション　堺東店
ミノスケ　和泉府中店／鳳店／枚方店／八尾店
メディアCITY　江坂店
ヨドバシカメラ　マルチメディア梅田店
遊コン　高槻店／長瀬店
Wonder GOO　泉北店
■兵庫県
一休さん　ビルフェロー 甲南山手サティ店
くれよん　立花店／西神中央店
クロベェー　杭瀬店
ゲーマーズ　三宮店
ゲーマーズサポーターBUG　芦屋店／打出店／春日台店／白川台店／水道筋店／西明石店
ゲームショップハッピーワン
げーむしょっぷ写楽
ゲームチェンジ(G.C)
ドキドキ冒険島　西脇店
ドラゴンワールドクラブ　朝霧店／加古川店／杭瀬店／高砂店／土山店／東加古川店
POWERメディアCITY　神戸徳井店
ファミーズ　サンクス大鹿店／サンクスバラ公園店／サンクス本店
メディアCITY　須磨店／西宮店／東灘店／武庫之荘店／六甲店
メディオ!　伊丹店
モーモーランド　鳴尾店
遊コン　加古川店／塚口店／西明石店／姫路駅前店／姫路キャスパ店
Wonder GOO　伊川谷店／伊丹店
■広島県
おもっちゃマン　安芸津店
ゲームアーク　尾道店／呉店／東広島店／三原店／焼山店
COMG!　本通店
TVゲームショップ ソフト&ソフト
はとや　タカノ橋店
マジカルガーデン　呉店
遊コン　福山店
■岡山県
ゲーマーズ　岡山店
コドモ館　トピア店
ベスト電器LIMB　倉敷本店
メディオ!　表町
遊コン　津島店
Wonder GOO　妹尾店／岡南店／倉敷店／水島店
■鳥取県
ファミコンショップルック　駅南店／湖山1号店／湖山2号店
遊コン　米子店
■島根県
遊コン　松江店
■山口県
ゲームアーク21　防府SATY店
COMG!　岩国店
マジカルステーション　遠石店／長府店／山口大内店／山口大学前店
■香川県
一休さん　宇多津ビブレ TVゲームコーナー
ゲームアーク　今里店／香川店／国分寺店／琴平店／善通寺店／丸亀店
マジカルガーデン　高松太田店
Wonder GOO　うたづ店／丸亀店
■徳島県
ゲームショップニュースビート　沖浜店
シータショップ　徳島
TVゲームランドZERO　藍住店／徳島西店
TVパニック　EAST徳島店
■高知県
EVE　佐川店
ゲームアーク　土佐道路店／室戸店
マジカルガーデン　御座店
マジカルステーション　安芸店／おとぎや店／野市店
Wonder GOO　高知店／土佐店
■愛媛県
COMG!　松山南店
ファミコンスーパーZ
ベスト電器LIMB　松山本店7階
Wonder GOO　東石井店
■福岡県
AMA
ゲームアーク21　大野城SATY店
株式会社　丸和行橋サンパル
銀河堂　前原店
ゲーマーズ　博多店
ゲーム・ザ・モンスター　春日店／南ヶ丘店
ゲームガレージネット　新宮店
ジョイン　草木店／諏訪野店
パルテック　小倉店／小倉南店
ビックカメラ　天神新館
ファミコンワールド　前原店
ブックステーション川崎店
ブックマーケット　志免店／福間店／宗像店
ベストビデオ　西新店
ベスト電器LIMB　福岡本店
マジカルガーデン　周船寺店
マジカルステーション　大善寺店／八女インター店
メディアナイン　小倉店／折尾店／折尾駅前店／城野店
有限会社沖牟田玩具(OKおもちゃ流通センター大牟田本店)
■佐賀県
銀河堂　武雄店
BANS
ファミコンハウス　伊万里店／鹿島店／武雄店
ファミコンワールド　唐津店
マジカルガーデン　佐賀北店／南佐賀店
■長崎県
ウエスト　西有家店
ゲームショップ　トムソーヤ
佐世保ゲーム館びゅあ　大野店／大塔店／下京店／日野店／本部
ファミコンハウス　運動公園通り店／西三城店
メディアクラブ　大村店
遊ING　大野店／大村店／花丘店／城山店／長崎店
■熊本県
ゲームアーク21　クリスタルモール浜線店
ゲームショップNo. 1
サンライト　新外店
チャレンジャー　横手店
ファミコンショップサンライト　武蔵ヶ丘店
マジカルステーション　玉名店
マルチメディアショップTOM　山鹿店
遊ING　桜木店／長嶺店／浜線店
■大分県
株式会社トキハ
ゲームミュージアム　時遊館
JOYーフレンド　明野店／府内店
スマイルジョイ
TVチャンプ　杵築店／大分店／高城店／日出店／別府店
ページコム
ベスト電器LIMB　大分店
マジカルステーション　大分本店／大分宮崎店
■宮崎県
おもしろランドキャンプ　延岡店
ベストソフトタウン　日南店
ベスト電器LIMB　都城店
■鹿児島県
おもしろランドキャンプ　伊集院店／大口店／川内店／西田店／和田店
がらっぱ堂
ファミザラス　国分店
マリオの店　西駅店
Wonder GOO　鹿屋店

wanpaku 全店
JUSCO ゲーム取扱い店
イトーヨーカドー ゲーム取扱い店
Game TSUTAYA 全店
GameStand 全店
GEO ゲオ 全店
カメレオンクラブ 全店
Sofmap www.sofmap.com 全店
Daiei ゲーム取扱い店
ハローマック 全店
TOPBOY 全店
ビックカメラ ゲーム取扱い店
ヨドバシカメラ ゲーム取扱い店
7-ELEVEN 全店
FamilyMart 全店
K 全店
サンクス 全店
スリーエフ 全店
四国スパー 全店
LAWSON 全店

# ファミ通キューブ+アドバンスバックナンバー

**2003年7月号**
**特別定価520円**

●特別付録
ゲームキューブ&アドバンス&アドバンスSP本体デコシール
●特集
任天堂スクープ大特集
●攻略
ドラゴンクエストモンスターズ キャラバンハート
ファイアーエムブレム 烈火の剣
とっとこハム太郎4 にじいろ大行進でちゅ

**2003年6月号**
**特別定価520円**

●特別付録
ポケットモンスタールビー・サファイア オリジナルノート
●攻略
ドラゴンクエストモンスターズ キャラバンハート
ゼルダの伝説 神々のトライフォース&4つの剣
ファイアーエムブレム 烈火の剣
RPGツクールアドバンス
GIFTPIA

**2003年5月号**
**特別定価590円**

●春の特別付録
ポケモン文房具セット
❶シャーペン(5色のうち1本)
❷消しゴム(3色のうち1個)
❸スケジュール帳
❹スケジュールシール
❺名前シール
●攻略
ゼルダの伝説 神々のトライフォース&4つの剣
ドラゴンクエストモンスターズ キャラバンハート
パワプロクンポケット5
ロックマン エグゼ トランスミッション

**2003年4月号**
**特別定価590円**

●ポケモン3大付録
全200体がのっている
❶特製下じき
ホウエン地方全200体
❷オリジナルシール
ホウエン地方全200体かんぺきゲット
❸データブック(68ページ)
●攻略
ゼルダの伝説 風のタクト
ニンテンドーパズルコレクション
パワプロクンポケット5
ロックマン エグゼ3

**2003年3月号**
**特別定価590円**

●2大攻略付録
ポケットモンスタールビー・サファイア 攻略小冊子 下巻(52ページ)
ゼルダの伝説 風のタクト 攻略小冊子 その2 (52ページ)
●特集
2002年年間売上 TOP100
●攻略&スクープ
パワプロクンポケット5
ロックマン エグゼ3
ドラゴンクエストモンスターズ キャラバンハートほか

残りわずか!

**2003年2月号**
**特別定価590円**

●10大付録
ポケットモンスター ルビー・サファイア
❶攻略小冊子 上・中巻(84ページ)
❷ポスターカレンダー
❸特製シール
ゼルダの伝説 風のタクト
❹攻略小冊子(52ページ)
❺ポスターカレンダー
❻特製下敷き
❼どうぶつの森+カードe ファミ通バージョン(あやしいネコ)
❽ボンバーマンジェッターズ攻略小冊子
❾宇宙大作戦チョコベーダー仰天3Dメガネ
❿ゲームキューブメモリーカードシール

残りわずか!

**2003年1月号**
**特別定価590円**

●別冊付録
ポケットモンスタールビー・サファイア 攻略小冊子 上巻(44ページ)
マリオパーティ4 攻略小冊子(52ページ)
●特別付録
どうぶつの森+カードe ファミ通バージョン(みしらぬネコ)
チョコボランド特製ノート
桃太郎電鉄11 ブラックボンビー出現!の巻 抱きつき人形

**2002年12月号**
**特別定価590円**

●特別付録
大乱闘スマッシュブラザーズDX オーケストラコンサート音楽CD
(全15曲入り・組み立て式パッケージつき)
どうぶつの森+カードe ファミ通バージョン(リセットさん)
テイルズ オブ ザ ワールド なりきりダンジョン2 アイロンプリント
●別冊付録
スーパーマリオアドバンス3 攻略小冊子下巻(52ページ)

残りわずか!

**2002年11月号**
**特別定価590円**

●別冊付録
スーパーマリオサンシャイン 攻略小冊子その3(84ページ)
スーパーマリオアドバンス3 攻略小冊子上巻(52ページ)
●攻略
実況パワフルプロ野球9
伝説のスタフィー
スーパーロボット大戦R
黄金の太陽 ～失われし時代～
ロックマン&フォルテ ほか

残りわずか!

**増刊 ギフトピアブック**
**定価880円**

おこちゃま～くそガキまで、カエル、キノコなど便利なアイテムリストつき、の攻略パートと、豪華3本ロングインタビュー、キャラクター&フィールドの設定資料、スキップスタッフによる制作裏話満載、のファンブックパートのマル得2in1ブック!
●特別付録
全22曲収録の音楽CD

**増刊 ゼルダボックス**
**定価1500円**

開発者インタビューに加え、登場人物や敵キャラクターの誕生秘話やラフスケッチを掲載! ほかにも『ゼルダ』ファン必見の記事が満載!
●特別付録
❶リンク&モリブリンのフィギュア
❷音楽CD
❸海図ポスター

売り切れ!

**増刊 どうぶつの森+デザインブック**
**定価980円**

『どうぶつの森+』がますます楽しくなる、150種類以上の楽しいデザイン画集!
●見本のとおりだから簡単
仕立て屋さんで見本のとおりにドット絵を入力すれば、簡単にオリジナルデザインができあがり!
●各種デザインを収録
基本的デザインから、マリオやピカチュウなどのキャラクターや、国旗や看板のデザインも収録!

## ご購入方法

下のいずれかの方法でファミ通キューブ+アドバンスのバックナンバーをご購入いただくことができます。

### ●ホームページ●

http://www.ascii-store.com/shop/famitsu/

インターネットにつながるパソコンなどで、上記のアドレスに接続。メニュー画面で[雑誌]→[ファミ通キューブ+アドバンス]と進み、ご希望の月号を選択してご購入ください。後日、商品を発送いたします。

**ご注意**

●ご購入金額の合計が5000円(税込)未満の場合、一律400円(税込)の送料をいただきます。5000円(税込)以上の場合は送料無料となります。
●お支払いには、クレジットカード、郵便振替、コンビニエンスストア払い、代金引き換えがご利用いただけます。代金引き換えの場合、商品到着時に商品代金と代金引き換え手数料をお支払いください。

### ●電話●

☎03-3499-9300
(アスキーストア)

祝祭日を除く毎週月曜日から金曜日の10時～17時は、電話でのご注文も受け付けています。なお、電話でのご注文の際も、左記の"ご注意"をご了承のうえでお申し込みください。

### ●書店●

**お近くの書店へ直接注文**

お近くの書店の店頭で「ファミ通キューブ+アドバンス○月号のバックナンバーが欲しい」とご注文ください。ちなみに、この方法の場合は送料や手数料などはかかりません。

※商品によっては品切れの場合もございますので、あらかじめご了承ください。

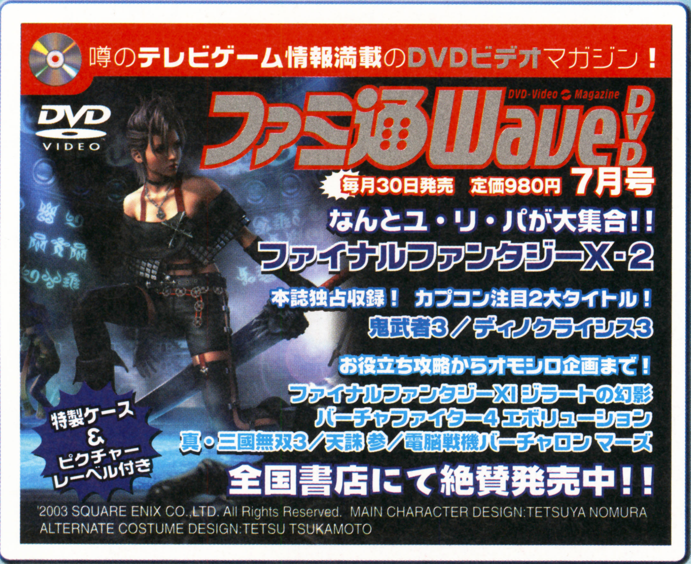

enter brain
〒154-8528 東京都世田谷区若林1-18-10
株式会社エンターブレインTEL03-5433-7850(営業部)
http://www.enterbrain.co.jp

◆通信販売のお問い合わせ先◆
アスキーストア 電話 03-3499-9300
FAX 03-3499-3990
E-mail:cs@ascii-store.com もしくは当社サイトにてご注文下さい。

ファミ通書籍編集部攻略本最新情報

# いちご組プラス

天気のよくない梅雨時は、外に出ないでお部屋でゲーム。ゲームのお供に欠かせないのはファミ通の攻略本、というわけで、今月も最新の攻略本情報をお届けします。

今月のPICK UP

presented by ICHIGOGUMI（ファミ通書籍編集部）

## ルーンII 〜コルテンの鍵の秘密〜 公式パーフェクトガイド

| 発売日 | 大好評発売中 | 本体価格 | 1300円 | 判型 | A5判 |
|---|---|---|---|---|---|

ゲームのジャンル
- ●アクション
- ●RPG
- ●アドベンチャー
- ●シミュレーション
- ●レース
- ●シューティング
- ●その他
- ●スポーツ

### カード使い必見の一冊!!

『ルーンII〜コルテンの鍵の秘密〜』をとことん遊び尽くしたいプレイヤーへ送る究極の一冊です。これがあれば、ステージ内の謎解きで行き詰まることも、カードカタログが埋まらずに悔しい思いをすることもなくなります。ここでは、そんな本書の魅力を紹介します。

ここに注目!!

## マップの仕掛けもカードの入手方法も完全公開!

### 情報満載のマップページ

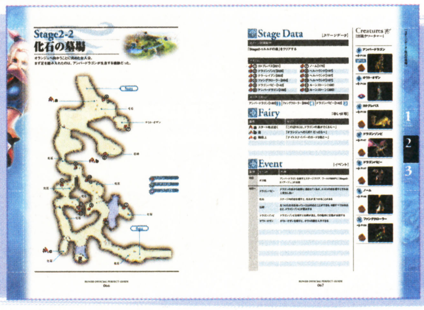


各ステージのマップ上には、さまざまな仕掛けやアイテムが隠されています。そこで、それらのすべてがわかるマップページを用意しました。これを見れば難解な仕掛けの解き方や、アイテムの置かれた場所が一目瞭然！ また、マップ上で起こるイベントや、出現する敵についても掲載しています。

### 全236枚のカードデータ

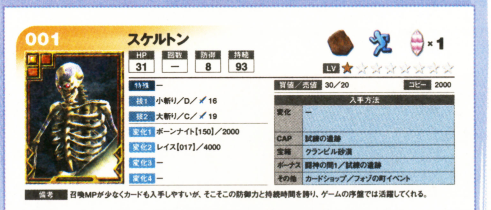


『ルーンII〜コルテンの鍵の秘密〜』のプレイヤーなら、誰もが知りたいカードの情報についても、余すところなく紹介！ もちろん全カードの獲得手段や、どのカードにどの程度の経験値を与えれば強力なカードに変化するのかまで網羅しています。これを読めば、カードコンプリートも夢じゃない！

スタッフのつぶやき

とにかく、あらゆる面で前作からボリュームアップしているのがこのゲーム。ノーヒントで全236枚のカードを集めるのは、ほとんど不可能なのではないかと思います。全カード収集への手引きとして、ぜひ本書を活用してくださいね。

Famitsu syosekihenshubu Infomation ICHIGOGUMI PLUS

WEB***http://www.enterbrain.co.jp/kouryaku/

## GIFTPIA ギフトピア あそびつくしガイド

### あらゆる困難を乗り越えて、真の大人になれる攻略本

島のみんなの悩みがすべて解決していない。フィギュアがまだ全部集まっていない。カエル100匹が見つけられない。レアなキノコの入手方法がわからない。みんながいつどこにいるのかわからない。マネがなかなか貯められないなどなど、『GIFTPIA』に関する悩みをかかえた人は、『GIFTPIA』のすべてが詰まったこの本を読みましょう！

| | |
|---|---|
| 本体価格 | 1300円 |
| ページ数 | 160ページ |
| 判型 | A5判 |

大好評発売中

スタッフのつぶやき

ストーリーをコミック形式で紹介し、さらに図や写真を使って見やすくしてありますので、ながめているだけで楽しい本です。また、ゲームに登場するナナシマンのテーマを譜面付きで掲載していますので、歌ったり、楽器で弾くこともできます。

## RPGツクールアドバンス公式ガイドブック

### カンタンに作れてスグに遊べるガイドブック

ゲームをプレイしながらオリジナルゲームが作れる"ゲームをツクル"モードを中心に、ゲームの基本的な作り方を順を追って説明しています。イベント作りのサンプルを多数紹介しているため、イベントを考えるときにも参考になるはずです。また、全使用パーツも掲載していますのでパーツ選びで役立つこと間違いなしです。

| | |
|---|---|
| 本体価格 | 1500円 |
| ページ数 | 224ページ |
| 判型 | A5判 |

大好評発売中

スタッフのつぶやき

前作の『RPGツークールGB』からますます進化した多様な作成システムを、コマンドごとにひとつずつ分けて解かりやすく説明してあります。また、イベントサンプルもいろいろな状況を考えて掲載してありますので、参考にしてみてください。

## ソウルキャリバーⅡ　オフィシャルコンプリートガイド

### 3機種すべてに完全対応した前代未聞の攻略本！

GC、PS2、X-BOXの3機種で発売された、武器格闘ゲーム『ソウルキャリバーⅡ』の完全攻略本です。ゲームに登場するすべてのキャラクターの技を詳しく解説し、さらに家庭用オリジナル要素である「ウエポンマスターモード」を徹底的に攻略。やり込みと対戦プレイの両方を完璧にサポートしています。

| | |
|---|---|
| 本体価格 | 1500円 |
| ページ数 | 416ページ |
| 判型 | A5判 |

大好評発売中

スタッフのつぶやき

とにかく、それぞれのキャラクターが持っている技の多さにおどろきました。その数、なんと3300種類以上！　もちろん本書にはすべて掲載してありますから、ゲームをとことん楽しみたいプレイヤーの皆さんは、ぜひ購入してみてください。

## COMING SOON!!

**ロックマン ゼロ2 公式ガイドブック**
6月14日発売予定

**どうぶつの森e＋ かんぺきガイドブック**
7月中旬発売予定

**ビューティフルジョー 公式ガイドブック**
7月中旬発売予定

**株式会社エンターブレイン**

●〒154-8528 東京都世田谷区若林1-18-10営業局　電話(03)5433－7850　●表示定価は本体価格のみです。●本製品は書店でお買い求めください。●品切れの際は書店にてご注文いただくか、通信販売をご利用ください。●通信販売のお問い合わせ先：アスキーストア 電話(03)3499-9300 ●インターネットで弊社の出版物をご注文の場合には→http://www.enterbrain.co.jp/

# 特別付録 アドバンス＆アドバンスSP 特製ポーチの使いかた

こ〜んに〜ちはっ!! 今日もアドバンスやアドバンスSPを持ち歩いて、元気に遊んでるか〜い!? だったら、今月号の付録、特製ポーチに本体をスッポリ収納すると吉!! アドバンスやアドバンスSPをキズや衝撃から守る、ナイスでハイセンスでパラダイスな特製ポーチの使いかたを、手取り足取り腰取り胸取り解説しちゃうので、ぜひ読んでから使おう!!

## ゲームボーイアドバンスの場合

今回の特製ポーチは、まさにアドバンスを収納するために生まれてきたと言っても過言ではない!! というのは大げさでもなんでもない!! マジメな話、アドバンスがピッタリ入るように作った特注品なのだ。本体を入れて赤いヒモを結べば、持ち運ぶときに液晶画面にキズがつく心配が大幅に軽減されるぞ。さらに、ポーチの内側の黄色いポケットには、ゲームソフトや電池も入れられるから便利。ポーチに必要な物を入れて出かければ完璧だ。

←本体をスッポリ収納。写真の本体には7月号の付録シールが貼ってあるよ。

←ポーチの内側の黄色いポケットにはゲームソフトを入れられるぞ。

←ポケットの中には電池を入れてもオーケー。これで電池切れの心配なし。

## ゲームボーイアドバンスSPの場合

今回の特製ポーチは、まさにアドバンスSPを収納するために生まれてきたと言っても過言ではない!! というのはさっき言ったことと違う!? 正直な話、アドバンスがピッタリ入るように作ったらアドバンスSPにもピッタリだったのだ。本体とACアダプタを入れて赤いヒモを結べば、持ち運ぶときにいろんなところにキズがつく心配が大幅に軽減されるぞ。「ACアダプタは持ち歩く必要がない」という人は、ポケット内にゲームソフトを入れるといいだろう。

←本体をスッポリ収納。これまた本体には7月号の付録シールが貼ってあるよ。

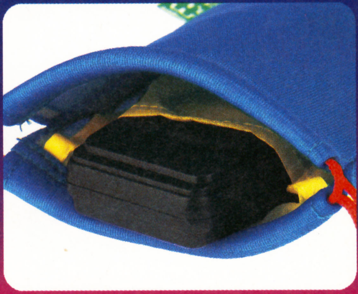

←内側の黄色いポケットにはACアダプタをズッポシと入れられるぞ。

←本体とACアダプタを入れたあとに赤いヒモを結ぶとこんな感じ。ジャスト。

# ファミ通キューブ+アドバンス特製シール

月刊ファミ通キューブ+アドバンス8月号　特製シール

©2001-2003 Nintendo　©1983-2003 Nintendo　©2003 HAL Laboratory,Inc./Nintendo　©2002,2003 Nintendo/TOSE　©2002,2003 Nintendo/TOSE　©ひちゃこ

# 強力連載!! 人気ゲーム大集合!!

ディズニーゲームカーニバルが今月で終了です。いままで応援ありがとう! そして来月からは『ソニック』のコーナーが始まる予定。イラストとかの投稿よろしくね!

116ページ

## スマブランドDX

相変わらずの勢いで盛り上がる『スマブラDX』のページ!

## うきうきポケモン大好き家族

楽しい『ポケモン』のページでーす!

120ページ

124ページ

## どうぶつの村だより

『どうぶつの森+』フリーク必見!

126ページ

## トライフォースタイムス

読者コーナーも充実! 『ゼルダ』ファンページ!

128ページ

## マリオファン新聞

みんなの人気者『マリオ』のページ!

## ファミ通キューブ パワフルアカデミー

『パワプロ』情報はここで入手だ!

130ページ

132ページ

## カービィ学園

かわいい『カービィ』にワクワク!

## ディズニーゲームカーニバル

ディズニーゲームの情報満載! 最終回!

134ページ

136ページ

## ロックマンナビゲーション

『ロックマン』のファンページだよん!

ついに修学旅行だ～。でも東京迷いそう。（京都府・匿名希望）

●富士の樹海よりは迷わないと思うよ。

『スマブラDX』ファンの秘密基地

# 大乱闘スマッシュブラザーズ デラックス

# スマブランド DX

第17回

「みんなでワイワイ乱闘するなら『スマブラDX』がイチバン！　でも『マリオカートGC』とか『ピクミン2』も気になる今日このごろだったりして。」

## スマブラ白書

★友人のY君はゼルダのコンデンスブラストを**爆裂カンチョー!!** と叫びながら発動させています。【熊本県／岩永BOM】

●「爆裂七年殺し」のほうが必殺技っぽくない？　とか提案してみたり。ちょっと古すぎか。

★友だちと逆指名ルールで対戦しているとき、ボクが**任天堂一かわいいキャラでお願い**と言ったら、友だちはフォックスを選んだ。……さすがによくわかってらっしゃる。

【群馬県／青いミニドラ】

●わかってるのは任天堂一のかわいいキャラ？　それともキミの好み？

★友だちがマルスで「みんな見ていてくれ！」とアピールした瞬間、カービィのハンマーでドカーンとふっとばしてしまったんですが、**何を見てほしかったんでしょう……。**

【長崎県／ラティア】

●それはもちろん、キミのナイスツッコミさ！

★ピーチはマリオ、マリオはルイージに助けられたので、ルイージがつかまったら**ピーチが助けに行く**んですよね。

【静岡県／キャピ】

●そう、ピーチが主役の新作『スーパー・ピーチ・アドベンチャー～最強伝説への道』は要チェックだぞ！　（ウソウソ）。

★私には**ゲッツ！**と聞こえるファルコンダイブ。

【茨城県／藍葉ミント】

●熱い抱擁でキミのハートをゲッツ!!　ア～ンド・リバース。

★このまえ、トーナメント戦で友だちと友だちの妹が戦ったんですが、勝ったのは妹でした。しかも**その妹4歳……。**

【東京都／永沼夏実】

●妹や弟に負けるとめちゃくちゃ悔しいんだよなあ。っていうかその妹さん、ゲーマーの素質があるんじゃないの？

★これがいちばんというキャラがいなくてテキトーにロイを使

⬅そうそう、カービィの「ファルコン・パーンチ」はかわいいんだよね。食べちゃいたい！

岐阜県●ルリクア

⬅みんな弟に苦戦してるね～。お母さんを巻き込んでの神経戦に持ち込むしか！

大阪府●真樹由

⬅見た目重視でアイテムゲッツ！　どうせならそのアイテムを取ったら勝ちにしちゃえ！

愛知県●ね巣

## 今月の4コママンガ

宮城県●魚兎

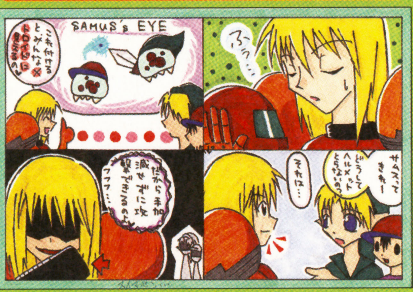


⬆そういう理由でサムスはヘルメットを外さないのか！　どおりで容赦ないわけだ……。

大阪府●重光亜沙美

⬆サクッとコピーを代えられたら「気に入らないの!?」って思うよね。でも……、マリオならすぐ代えるかも。

愛知県●ミッコマン

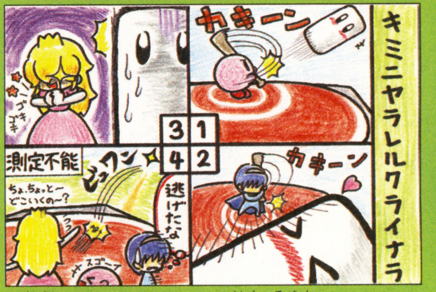


⬆最近はすっかりパワフルな印象が定着したピーチ。さすがのサンドバッグくんもたじたじって感じ？



このページで取りあげているゲーム　大乱闘スマッシュブラザーズDX／ゲームキューブ

©2001 Nintendo / HAL Laboratory,Inc. Characters ©Nintendo / HAL Laboratory,Inc. / Creatures Inc. / GAME FREAK inc. / APE inc. / INTELLIGENT SYSTEMS

# スマブラおもしろ写真館

## ソ〜ナンスウ〜

岩手県●うおた

⬅ふだんはクールに決めてるリンクもいっしょにソ〜ナンスウ〜でイメージチェンジ!?

## ほのお!!!

宮城県●闇鮫エックス

⬆みごとに決まった"炎"。チーム戦にしないと、かなりつらかったりする。

## 本気で料理

秋田県●ロンド・ルイージ隊

⬆「火力を強くして!」、「はいよ。」という会話が聞こえてきそうなひとコマ。

⬅柔らかいイラストに気分もほんわか。対戦で殺伐としたときはこのイラストで和もう!

広島県●ラグ

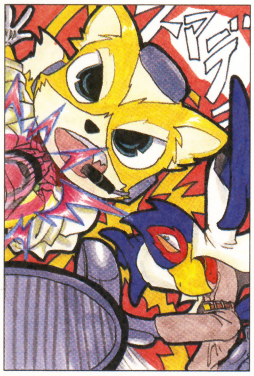

⬅いいね〜。迫力ある構図が乱闘の雰囲気そのまんま。見てると殴られてる気分になるね。

北海道●あかね

## 折り紙で キャプテン・ファルコンをつくろう

今回のポイント。②の赤線までというのは、完全に両端を中央まで折り込まないということ。それから④では中央の折り線に沿って折り込むのと、⑤で"うらのまま"とあるけど、正確には裏返して、だ。あと、⑥で半分に折って強くこするのは……あまり気にしなくてもいいかも。

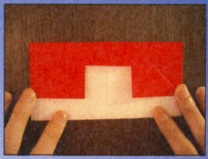

⬅④はこのくらいが目安。三角の折り目は二等辺三角形に。

➡顔を塗って、マークを切り張りすれば完成だ。

福岡県●グラオーガ

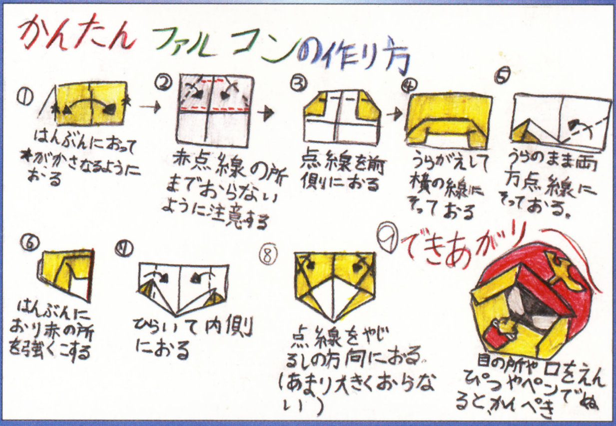


ってたら、いとこに「強い!」と言われた。**ロイってイケてるじゃねーか!!**

【茨城県/めぐリンク】

●その勢いでドンキーコングの強さもアピールしてほしいな!

★私の弟はドンキーコングが好きなんですが、私は**あまり好きじゃない**ので応援だけしておきます。がんばれよ。

【愛知県/ブルーピカ】

●あの〜、がんばれの声が最高に投げやりっぽいんですが……。

★ロイファンのみなさん、ごめんなさい。私はロイのことを**はらぐロイ**と呼んでいます。

【神奈川県/まるまる】

★対戦中にムカつくと**ロイ、ボロイ、サーロイン**などと呼んでいます。……スススス、スイマセ……。【神奈川県/舞輝りあ】

●愛されるってたいへんだな〜。

## 武闘派実戦ガイド

### リンクの 弓矢バリアー 静岡県●またたび

リンクやこどもリンクの弓矢は、地面に刺さっている状態で相手の飛び道具を打ち消すことができるぞ。でも矢に当たらないと消せないから、山なりの弾道の攻撃には効かないぞ。

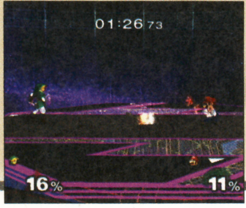


⬅実戦での使いどころは……、微妙。

### ピカチュウの かみなりの追加ダメージ 岩手県●HORIO

ピカチュウやピチュウのメイン必殺ワザ"かみなり"。なんとこのかみなりを出す雲にも攻撃判定があることが発覚したぞ。多段ヒットすれば30以上のダメージになるのでなかなかの大ワザだ。でもハイラル神殿など高低差の大きいステージでしか有効じゃないのがちょっと残念。

⬇かみなりの雲を当てれば大ダメージ。でも残念ながら状況は限定される。

**はみだしおたより**

友だちが『パネルでポン』のことを『スカしてプー』と言う。困ったもんだ。(兵庫県・赤花)

●ひと文字も合ってないところがすばらしい! 感動した!

○○ちゃんへ。転校してしまったけど、私たちのことはおぼえている？（滋賀県・YUKIゴメ）
●○○ちゃんなんてずいぶん変わった名前の友だちだね。

# 第13回 キャラクターコンテスト

## 水泳がいちばん上手なのは？

★リンクに1票！　だって『ゼルダ伝』でも**水かきみたいなやつ**でスイ〜スイ〜っと泳いでるじゃないですか。あれサイコー！
【北海道／るりあんこ】

★そりゃあ、もちろんマリオでしょ。『スーパーマリオサンシャイン』で**さんざん泳いだ**んだからね……。【広島県／おかちん】

●本編で泳いだ印象が強いリンクとマリオが並んでの3位タイだ。苦労したのかな？

★キャプテン・ファルコンっすね。どう考えてもスポーツが得意そうだし、泳ぐというより**水面を走りそう**っす。
【愛媛県／カプコナミっす】

●水上を走るキャプテン・ファルコンが目に浮かぶ……。でも残念ながら2位止まり。

★やっぱりカービィ！　ゲームでも**水中メガネ**と**水鉄砲**で泳いでたし。【東京都／オレンジ】

★なんか軽そうだし、泳ぐのが上手いのはカービィです。……でも**泳ぐのは遅いかも。**
【宮城県／カーBB】

●水中メガネの印象が強くてプカプカと浮かびそうなカービィが、人気の後ろ盾もあって1位だ。そして第15回のお題は↓。イメージをふくらませてくれ！

泳ぐ姿も凛々しいカービィ。でも速く泳げるかというと疑問が残るね。
東京都●滝山辰巳

これはすごい水しぶきを上げそう。でもバタフライじゃなくて犬かきだっていうウワサも。
大阪府●モスキート

泳ぐ姿より教えてる姿のほうがイメージ強いかも。だからランクインできなかったのかな。
兵庫県●ムーペ

**第15回のお題**
**いちばん日焼けしそうなのは？**

# キャラクター応援団プラス

## キミのチカラで不人気キャラにスポットを!!

★「ここはどこだ」、「私は誰だ」でおなじみのミュウツーが『スマブラ』では影薄っ！　かっこいいミュウツーを使え！　そして勝て!!
【千葉県／キラキラスターズ】

●動きが独特だからこそ、使いこなせば気持ちイイぞ！

★最近人気がないぞ、ドンキー。ドンキーっておもしろいしけっこう強いし、これから人気が伸びるはず。きっとなんとかなるからガンバだ、ドンキー。
【沖縄県／ホロホロ】

●じつは愛嬌があるドンキー。使ってみればわかるのにね。

★わたしたちはどせいさん保護条例をつくってバトルしてます。どせいさんを投げたり落とした人は容赦なくボコボコにします。
【埼玉県／ゆかうさぎ連合軍】

●どせいさんをいじめる人には制裁措置。これは新しい！

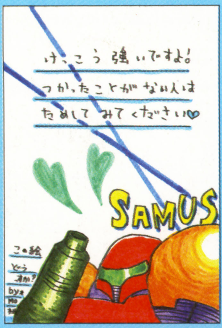

ヘルメットをかぶっての重装備で顔が見えないから人気も微妙だ。応援ガムバレ！
長野県●MO桃

プリプリ〜という声とは裏腹の一発逆転ワザを持つプリン。おもしろいキャラなのにね。
東京都●チップル

# 次回作は 絶対こうして欲しいいい!!

★次回作にはワリオが出てほしいッス!!　マリオファンだからライバルは欠かせないもん！
【茨城県／ほげ〜】

★ジュニアクッパを出してー！
【愛知県／ゴラエモン】

●ワリオとかワルイージとか、もっとライバルキャラが出てくれれば、アンチヒーロー派も納得だね。

★次回作には『ゼルダの伝説 風のタクト』のテトラを！
【山口県／小龍】

●『風のタクト』のキャラクターはぜひ参加してほしいなあ。でも、アリルが戦いに参加したらビックリだけどね。それはないか。

★次回作では『スターフォックスアドベンチャー』のアイテム、“クリスタルスタッフ”をフォックスやファルコに持たせたい！
【山形県／アロロ】

●使える武器が増えるとそれっぽくなりそう。というかクリスタルが出てほしい！

★ステージに“ゲルドの砂漠”を！もちろんBGMもノリノリで。
【福岡県／みづき弓馬】

●ボーっと立ってるとズブズブズブ……って沈んでいけばおもしろそうだね。うんうん。

★次回作はキャラクターごとにボスがいるといいかも。そしてボスキャラを連続して倒していくモードとかもほしい。
【富山県／回転狩り】

●あー、それすごくおもしろそう！全キャラでクリアーするときの楽しみが増えること間違いなし！

次回作で『MOTHER』のキャラが増える予感がするのは気のせい？
東京都●しろあん

# スマブラ的 裏ワザ大発見!!

すまぶらてきうらわざだいはっけん!!

## チンクルの反撃

チンクルの風船に一定時間乗りつづけたり攻撃したりすると破裂するけど、じつはこのときダメージを受けるのだ。ダメージは微々たるものだけど、体力制で最後の一撃がこれだったらかなり泣けるかも。

【大阪府／ポ。】

←じつはやられっぱなしじゃなかったチンクルさん。

## スキのないスーパースコープ

またまたアイスクライマーの裏ワザだ。スーパースコープをゲットしたら、以前紹介したようにジャンプ中にRボタンでサポートキャラにアイテムを渡す。この状態でアイテムを撃つと、武器の向きに関係なく狙った方向に攻撃できるぞ。【香川県／いりっち】

←武器の方向を変えるまえに弾が飛んでいくぞ。

## 気になるフィギュア

ついに発表された『マリオカートGC（仮題）』。多人数対戦が好きな人は絶対気になるよね！　そこで昔のカートをフィギュアで確認。コレにクッパの巨体が乗ってたんだね～。ゲームキューブ版のふたり乗りも楽しみだ！

↙『ニンテンドウ64』版も熱いぞ。

No.3

# みんなはどんな遊びかたをしてる？

## 逆コインバトル

設定は通常のコイン制バトルだけど、キャラは必ずフォックスを選ぶ。そして攻撃はブラスターだけで戦おう。これでコインを多く取ったほうの負けだ。足を止めての撃ち合いもいいけど、撃ち合って自分が出したコインをかわすのもおもしろいぞ。【北海道／レジフレア】

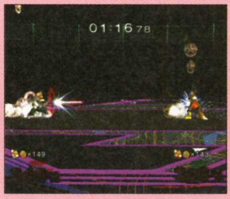


➡足を止めての撃ち合いは連射速度が命。

←動きながら弾やコインをかわして戦うのも熱い。

## ダメージをためろ！

スペシャル乱闘の“でかい乱闘”でふっとび率を0.5、アイテムスイッチを“アカのこうら”、“グルグル”、“ボム兵”にしよう。そしてステージはプリンスタを選んでスタート。ここでアイテムなどを駆使して、できるだけ多くのダメージ受けた人が勝者というわけだ。勝者の決定方法はゲーム終了時のダメージ量でもいいし、終了後に表示される評価の受けたダメージや最大ダメージを競うっていうのも楽しい。最大ダメージを競う場合は、転落を誘ってダメージをあまり蓄積させないというのもひとつの作戦だぞ。ぜひ試してみて。

【広島県／ガルボ】

←ボコボコが出たらダメージをためるチャンスだ。

⬆ひたすらダメージをためて、最大ダメージの記録をぬりかえよう。

# どのポーズがお気に入り？

●ひそか～に盛り上がってるこのコーナー。ガノンドロフ編はAの地竜拳（空振り）、Bのアピール、Cの顎砕がノミネートだ。

★Cです。ルイージがやられ役なのでガノンさんがグッと輝いて見えます。【北海道／ノルト】

●ルイージの盛り上げもむなしく3位。そして2位は……。

★Bのアピールです。地面にオーラを出し、他者を寄せつけない迫力がかっこいい。

【静岡県／ファー助】

★B。いまにもワハハハハって聞こえてきそうやで。

【兵庫県／チョッパー】

●悪役の雰囲気が漂うアピールは人気だね。

★Aはテレビを見ているうちの父に似てる……。

【北海道／田池顔マヤ】

●ということで、オヤジっぽさが大人気のAが今回はダントツの1位だったぞ。みんなはテレビを見るときの姿勢は大丈夫？　さて、次号のキャラクターは、たまご産みでおなじみのヨッシーということでみんなよろしくっ！

ガノンドロフ編 第1位！ A 地竜拳

ヨッシー編

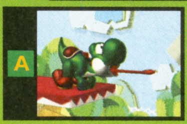
A

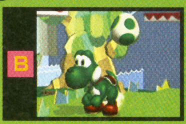
B

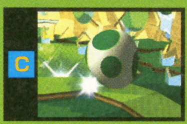
C

## おたより大募集!!

いつも楽しいおたよりありがとう！　今回はみんなに、掲載されるポイントを教えよう。イラストを鉛筆で描くとにじんだりするから採用率は低いぞ。マーカーを使って丁寧に色を塗れば採用率アップ。146ページの応募の決まりを必ず読んでから応募してくれ！

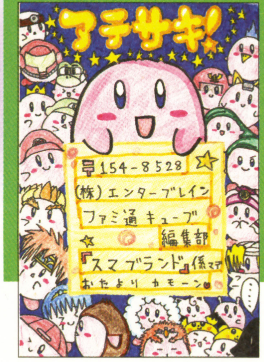


山形県●ちょえる

はみだしおたより

水ビン図書カードを何の抵抗もなく使う母を、僕は心の底から尊敬しています。（東京都・ヨッちゃん）　●年を取っていろいろなことを経験すると、ちょっとやそっとのことでは恥ずかしがらなくなるものさ。

# うきうき ポケモン大好き家族！

ボク：三度のメシよりポケモンが好きな元気者。
おねえちゃん：マジメで気のいい、一家の長女。
おかあさん：気だけは若い、キュートな主婦。
おとうさん：ヤケにハイテンションな熱血野郎。
おじいちゃん：いつだってマイペースな好々爺？

毎日届く読者からの大量のはがきに感謝感謝。
みんないろんなこと知ってるなぁと感心させられっぱなしです。
でも、インチキ技を使うようなネタは送っちゃダメよ。

はみだしおたより

忍者増田さんの弟子になりたいです。（愛知県・忍者小栗）
●ん？　それはもしかして先月のプレゼントコーナーに出演していた怪しい者かな？　やめたほうがいいとおもうよ。

## 『ポケモンピンボール』、気になるEVOモード

先月に引き続き、『ポケモンピンボール ルビー＆サファイア』の続報で〜す！　詳しい内容は、本誌"新作スクープ"のコーナーにおまかせして、当コーナーでは、このゲームの"EVOモード"に注目してみたよ。EVOモードの"EVO"は、「evolution（進化）」の略。つまり、ゲットしたポケモンを進化させるモードなんだ。『ポケモン』の設定に基づき、ポケモン図鑑を完成させるには、進化させてゲットしないといけないポケモンもいるってわけね。凝ってるなぁ。ポケモンを進化させる方法は、進化アイテムを取ること。台に出現した進化アイテムにボールを当てると、台の真ん中に穴が開くから、そこにボールを入れれば進化完了よ！

**ポケモンピンボール ルビー＆サファイア**
●機種：ゲームボーイアドバンス　●発売日：8月1日
●価格：4800円　●発売元：ポケモン

➡ジグザグマはレベルアップで進化するので、進化アイテムのグラフィックはEX（経験値）。

⬆プリリンは"つきのいし"で進化するので、進化アイテムは月の形をしているよ。

勝手に大予想！
### いろんな進化アイテムが登場しそう!?

写真を見たところ、進化アイテムは、各ポケモンに応じた形をしてるよね。となると、きっとほかの"進化のいし"のグラフィックも用意されてるんだろうなあ。通信交換で進化するポケモンの進化アイテムは、やはり通信ケーブルの形をしてるのかな？　なつきやコンディションで進化するポケモンはどうなるんだろう？　そしてヌケニンは……？　などなど、想像をふくらませると楽しくなってくるよね。

## ジラーチも登場！『ポケモンチャンネル』

先月号の時点では、かなーり謎が多かった『ポケモンチャンネル』だけど、"新作スクープ"のコーナーを見ればわかるとおり、かなーりの部分が明らかになったよ！　楽しい要素が多すぎて、簡単に説明しにくいソフトだけど、ひとことで言っちゃえば、"楽しくって広大なポケモンワールドを、ピカチュウといっしょに体験できるソフト"ってことなんじゃないかな。え？　子供のくせになんか偉そう？　デヘヘヘヘ。

**ポケモンチャンネル 〜ピカチュウといっしょ！〜**
●機種：ゲームキューブ　●発売日：7月18日
●価格：5800円　●発売元：ポケモン

⬅ピカチュウといっしょに、いろんな場所にお出かけできる。時間や天気によって、会えるポケモンは変化するよ。

※画面は開発中のものです。

勝手に大予想！
### ポケモンによって遭遇率は違う？

このソフトには、あの幻のポケモン、ジラーチも登場するって知ってた!?　おでかけモードでは、約100種類のポケモンに会えるらしーんだけど、なかなか会えない、貴重なポケモンもいるのかなぁ。エヘヘヘ、そんな珍しいポケモンに会えるなんてラッキーだよね。

このコーナーで取り上げているゲーム　『ポケットモンスタールビー・サファイア』／アドバンス　『ポケモンピンボール』／アドバンス　『ポケモンチャンネル』／ゲームキューブ

©2003 Pokemon.©1995-2003 Nintendo/Creatures Inc./GAME FREAK inc. Developed by Ambrella Pokemon・ポケモンは任天堂・クリーチャーズ・ゲームフリークの登録商標です。

# 『ルビー・サファイア』の遊びがさらに広がる、『ポケモンバトルカードe＋』!

『ポケモンバトルカードe＋』は、新ハード、カードeリーダー＋の通信機能を使い、『ポケモンルビー・サファイア』の新しい遊びを追加するカードだ。カードに印刷されたeコードをカードeリーダー＋で読み込み、そのデータを『ルビー・サファイア』に送り込んで新しい遊びを楽しめる。商品1パックには、eコードが印刷されたカードが9枚入っている。9枚の内訳は、バトルカードが8枚、"ナゾのみ"カードが1枚だ。ラインアップは全部で6種類あり、各パックに入っているカードの種類はあらかじめ決まっている。つまり、6種類すべて購入すれば、全54種類のカードをコンプリートすることができるわけだ。

**ポケモンバトルカードe＋**
●機種:カードeリーダー＋　●発売日:6月27日
●価格:1パック(9枚入り)300円　●発売元:ポケモン
●必要周辺機器:通信ケーブル、ゲームボーイアドバンス(またはSP)2台、『ポケモンルビー』または『サファイア』

## 『ポケモンバトルカードe＋』で、こんなことができちゃう!

### バトルカードで、トクサネシティの開かずの扉が開く!

トクサネシティの民家に、冒険が終了しても開かない扉がある。キミもきっと気になっていたであろうこの扉が、バトルカードによってついに開かれるときがきたのだ! 扉の向こうには、ホウエン地方の外から新たなトレーナーが現れるバトル場があるぞ。バトルカードでいろんなトレーナーをエントリーさせ、熱いバトルを楽しもうぜ!

←新トレーナーが待つトクサネシティの下にある、この民家に向かおう。

↑トレーナーをエントリーできる、バトルカードのうちの1枚。

↑扉が開いている! おじいさんに話しかけると、トレーナーと勝負するかどうか聞かれるぞ。

↑「はい」を選び、ポケモンを3体選び、レポートを書いたら、新しいトレーナーとバトルだ!

### "ナゾのみ"カードで、不思議なきのみをゲットできる!

"ナゾのみ"カードを使うと、ふつうにゲームをプレイしていても手に入れられない"ナゾのみ"をゲットできる。このカードは6種類あるので、"ナゾのみ"も6種類ある。"ナゾのみ"とは直接の名称ではなく、この6種類の特別なきのみの総称なのだ。"ナゾのみ"の味はとても濃く、ポロックの材料に最適。また、ポケモンに持たせると、バトル中に特殊な効果を発揮するかも!

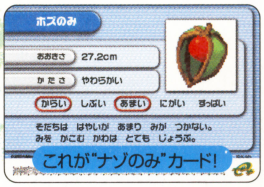


↑"ナゾのみ"カードのひとつ。1パックに1枚入っていて、全部で6種類ある。

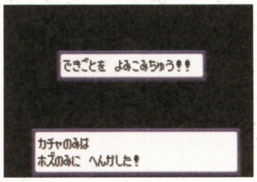


←"ナゾのみ"は、ひとつのカートリッジに1種類。新しいものを送ると、以前のものがなくなる。

↑初めてナゾのみ"ゲットしたときは、トウカシティのジムリーダーであるセンリに会いに行こう。

↑むげんのチケットと同じように、センリから"ナゾのみ"をもらえる。バッグで確認してみよう。

※画面は開発中のものです。また、これらの遊びを行なうには、事前に『ルビー・サファイア』で「ふしぎなできごと」を出しておく必要があります。

## 「ひみつきち」をかざろう!! キャンペーン

6月27日から8月29日まで、"「ひみつきち」をかざろう!! キャンペーン"なるものが実施される。通常のプレイでは手に入らないレジロックドール、レジアイスドール、レジスチルドールがゲットできる『もようがえグッズカードe＋』が、抽選で合計10万名にプレゼントされるという、太っ腹キャンペーンなのだ! 『ポケモンバトルカードe＋』全6タイトルに入っている応募券を集めて応募しよう。詳細は商品で確認するか、下記のお問い合わせ先へ。

**お問い合わせ先**　「ひみつきち」をかざろう!!キャンペーン事務局 :☎03・3406・9300(平日13時〜18時)

←これがプレゼントされる3体の人形。デカくて圧巻だ!

**はみだしおたより**
もうすぐ猛暑になるのでがんばってください。(山口県・無人島)
●暑いのはイヤですね。でも寒いのもイヤなので年中春でお願いします。

犬とネコを飼うとしたらどっちにします? ボクは犬です。(岩手県 匿名希望)
●う〜ん、いま犬がいるので、つぎはネコがいいかな? え? 何かボケろ?

# またまたジラーチの新事実が明らかに!

もうすっかりジラーチ担当となった感があるワシがお贈りしよう。またまたジラーチの新情報をキャッチしたのだ! 今月は、ポケモン図鑑で見られるジラーチと、ジラーチが持っているきのみに関する情報をお届けするぞい。そういえば、そろそろ各会場でジラーチのプレゼントが始まるころじゃのう。ゲットの準備は整ったかえ? ボーっとしてもらいそこなわないようにの。

## ポケモン図鑑でのジラーチはこんな感じ!

ポケモン図鑑のジラーチの解説文を読めば、また新たなジラーチの習性がわかるんじゃ。もちろん、『ルビー』と『サファイア』で解説文は別の内容じゃ。ところで夏の映画『七夜の願い星 ジラーチ』では、いったいどんな活躍を見せてくれるか、いまから楽しみじゃのぉ。

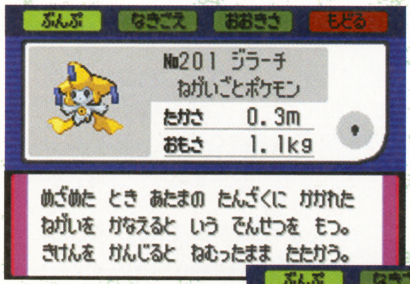


**『ルビー』の図鑑**

⬅頭についているお札は、たんざくらしい。眠ったまま戦えるとは達者なヤツじゃ。

**『サファイア』の図鑑**

⬇人の願いをなんでもかなえてくれるとはスゴいのう。ワシは何を願おうか……?

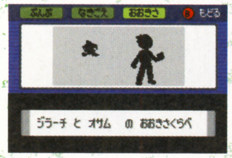


⬆ポケモン図鑑の大きさ比べ機能。ジラーチは人間の頭くらいの大きさらしい。

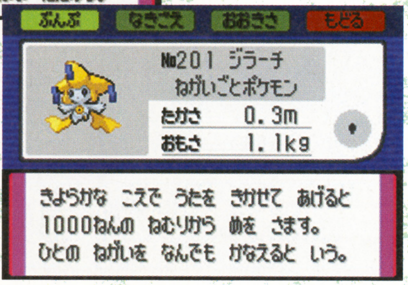


**ジラーチプレゼントに関する問い合わせ**

●ポケットモンスターオフィシャルサイト: **http://www.pokemon.co.jp**

●ジラーチプレゼントお問い合わせダイヤル: **☎0120・16・0705**(平日11時〜18時)

## ジラーチは特別なきのみを持っている!

これまで当コーナーで紹介してきた各会場でプレゼントされるジラーチは、ふつうにゲームをプレイしていては手に入らない、特別なきのみを持っているんじゃ。そのきのみとは、"リュガ"と"カムラ"のどちらか。プレゼントされたジラーチによって、持っているきのみは違うようじゃぞ。

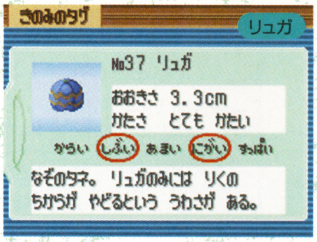


⬆"うつくしさ"と"かしこさ"を上げるポロックを作るのに適している。ポケモンに持たせると、バトルでピンチのときに"ぼうぎょ"が上がる効果がある。

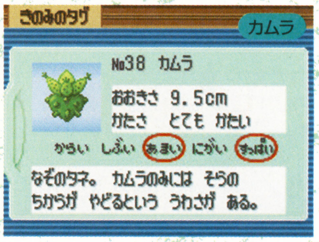


⬆"かわいさ"と"たくましさ"を上げるポロックを作るのに適している。ポケモンに持たせると、バトルでピンチのときに"すばやさ"が上がる効果がある。

# ポケモンなんでもQ&A

日本全国のポケモントレーナーの質問ズバリ答えるわよ〜ん。

**Q ヌケニンをゲットするにはどうすればいいんですか?** (埼玉県 ユウキ)

**A.** ツチニンがレベル20になると、テッカニンに進化するでしょう? そのとき、手持ちのポケモンが5匹以下で、まだ使っていないモンスターボールを1個以上持っていると、手持ちの空いているところに、テッカニンと同時に、ヌケニンが出現するの。つまり、1匹のツチニンが、テッカニンとヌケニンの2匹のポケモンになっちゃうってわけ。生命の神秘って不思議ね〜ん。

**Q うしおのおこうがどうしても見つかりません。** (兵庫県 清水葵)

**A.** うしおのおこうは、おくりびやまの4階にあるわ。6階で穴に落ちて、5階の下の穴から落ちればたどりつけるはずよ。

**Q きのみの取れる数は、何に関係してるのですか?** (埼玉県 ユウキ)

**A.** 成長の各段階できちんと水をあげると、きのみの数が増えるの。がんばっても2個しか収穫できないきのみもあるけど、6個まで収穫数を増やせるきのみもあるわよ。

# イラストサファリゾーン

## 殿堂入り
こんげつのでんどういり

⬆福島県　みっつんさん
童話の挿し絵のような独特のタッチ。こういう、個性的かつ上手な絵を殿堂入りにしていきたい！

⬆徳島県　さっちさん
わははは！　つっぱりのザングースだね。ほんとにこんな学生いたら怖いよね。

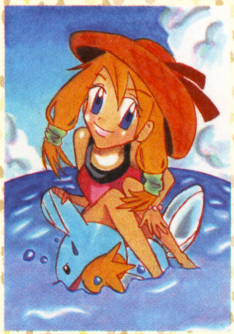

⬆広島県　かんこさん
ちゃんと季節を合わせたイラストで感心ねぇ。今年こそは私も海に行きたいわぁ。

➡神奈川県　えっちょぴさん
アハハハ、私、おさげじゃないよぉ。それと私って10歳に見えるの？

➡岐阜県　草野370さん
うまい！　プロ並みだ〜。ポケモンが本当に動き出しそうだね！

⬆埼玉県　宮内亜矢子さん
うっ、いかん。ニョロモのお腹を見てたら、目が回ってきたわい。クラクラ……。

⬆高知県　繁っちさん
擬人化イラストの投稿も多いのよね。うーん、おかあさんに負けないほどグラマラス。

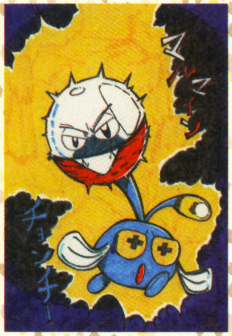

⬆山形県　阿部祐太郎さん
男の子らしい元気なイラストだな。でんきタイプのポケモンは、私も好きだぞ！

⬆広島県 新田喜大さん
4歳の喜大が描いてくれたピカチュウだ。うん、やんちゃな感じがいいね！

➡佐賀県　スロウ摩さん
照れるのぉ。質問の答えじゃが、ワシはヤドンが好きじゃ。

## 今月のコイキング賞
こんげつのコイキングしょう

⬅富山県　わびあびるさん
ボールからハミ出るメタモン。わびあびるさんって、いろんなタッチが描けるのね。

### すべてのあて先はこちらまで
いろいろ自由に、投稿よろしくね！　応募するときには必ず146ページの「応募の決まり」を読んでね。
〒154-8528　(株)エンターブレイン ファミ通キューブ編集部 ポケモン大好き家族「○○」係

はみだしおたより
これからもおもしろい記事を書いてください。（埼玉県・明畠良太）
●がんばりま〜す……あ……う……ムリかも。

ボクは一生プレゼントが当たらないんだ……一生ね。（福岡県・がナッシュ）
●そういう後ろ向きな考えはいけませんね。笑う角にはたぶん福が来るはずです。たぶんですがね。

# どうぶつの村だより

だい24ごう　6がつ21にちはっこう　むらのしんぶんしゃ

**村長から だい24ごうのごあいさつ**

長らく案内してきましたが、来月から新村長にバトンタッチ！　ア～メリカ村の名前はジ……。

新人村人 みぁは　　アメリカ生まれ アンジェ

## みぁはとアンジェの どうぶつの森e+ ひと足先に遊んでみました！ 大報告会

こんなところがこうでした!!

あんなキャラ増えたり？

### 夢が広がるカードe+！

**みぁは（以下み）**：今月からお引っ越ししてきましたみぁはです。よろしく！　初仕事として、アメリカから来たアンジェちゃんと『e+』の感想や予想をお伝えします。

**アンジェ（以下ア）**：ナイスチューミーチュー！　よろしくね！

**み**：『カードeリーダー+』で新しい村人が引っ越してくるんでしょ？

**ア**：そうそう。カードe+の村人は、全員新顔なのよね。楽しみ～。

**み**：任天堂の『どうぶつの森e+』公式HPでも、アイテムのプレゼントを予定してるみたいだし……。

**ア**：合い言葉でのプレゼントもあるけど、やっぱりカードe+よね。

**み**：新しい村人……。とっても気になるぅ。なんか意外なキャラクターが村に来たりしないのかな？

**ア**：意外なキャラクターって？　黄色いタキシード着た人とか？

**み**：ゲッツ！　ってアンタ……。そうだな～、あ、あたしね～カービィ好きなのよね！

**ア**：う～ん……。こないだ、任天堂の人から小耳に挟んだんだけど、そういうのは難しいみたいよ。マリオもだめみたいね。ちなみにアンジェはね～、『スターフォックス』のフォックスがラヴ♥　だめかな～、フォックス……。

←カードの読み込みは早くて簡単！

カービィはムリでも、意外な人期待してます！

こんなとこが違うのね～

### 小さな違いがまたたのし～！

**み**：いろんな大きな要素は増えたけど、細かいところはあんまり変わってないのよね？

**ア**：そんなことないよ。たとえば看板。『e+』では看板の文字が英語になってたの、気づかなかった？

**み**：あ、そういえば！　ゴミ捨て場やたぬきち商店の看板が英語で書かれてたな～。あとね、おうちに入ったとき電気つけようとしたらZボタンじゃなかったよ。ほかにもいろいろ遊びやすくなってるかもね。

**ア**：それ以外にもね、オブジェも村に飾れるようになってるの。村によってオブジェが違うみたいよ。

➡小さな違いだけど、捜し始めると楽しいよ！

⬅オブジェはね、任天堂のHPでプレゼントがあるとうれしいよね！

ますます人間くさくなった

### 楽しく学ぼう!?人間関係

**み**：村人ってみんな、ミョ～に人間くさいんだよね。

**ア**：そうそう。おうちの中を見ても、その人の個性がよく出てて見て歩くのが楽しいんだよね。

**み**：噂によると、『e+』ではみんなさらに人間くさくなっているらしいんだけど……!?

**ア**：仲よしの村人や仲の悪い村人のことが、噂話として聞けるらしいよ。人の噂も七十五日ってやつ？

**み**：そういえばたぬきちのお店が閉まってても、ガンガン扉を叩くと起きて開けてくれるんだって？

**ア**：あんまりやると、村で噂になっちゃうかもね。

**み**：え～、それはイヤだなぁ……。

#### あんな話やこんな話が……

⬅さらに村人との会話が楽しくなった『e+』。話を聞いて歩くだけで1日終わる!?

© 2001-2003 Nintendo

# ついにコーナー化！ 森をつくろう！情報局

『森』シリーズファンにはおなじみのタカラの『森をつくろう！』。今月からこの『森をつくろう！』をたっぷり紹介すべく、コーナー化しちゃいました！　これから毎月発売されるグッズを紹介していくね。それと、みんなはどんな風にこのグッズで遊んでる？　ちなみに6ページのプレゼントコーナーも見てねん。イイコトあるよ～！

## 7月発売のフィギュアはコレ！

7月発売のフィギュア5種類をひと足先にご紹介！　家具もついて各350円となってま～す。

## お知らせ！『もりもりキャンペーン第2弾』スタート！

ポイントを集めるとプレゼントに応募できる“もりもりキャンペーン”の第2弾が8月末まで開催中。200ベルポイント集めて応募しよう！

キューブ特製ベルポイント　切りぬいて使ってね!!

➡パンプキンソファがキミのものになるかも!?

**お問い合わせ先**　タカラ（お客様ご相談センター）
☎：03・3602・3030

みなさんからの楽しいおはがきやお手紙、手作り作品等などをお待ちしております！　■とたけけファンクラブ（とたけけの好きな曲や、歌詞など送ろう）　■アニマルデザインカレッジ（『e＋』で登場する新家具にあわせたデザインを考えよう！）　■当たるも八卦こうなれ『森』大予想（次作の予想を聞かせてね）　■村の伝言板　■お悩みコーナー　採用された方には、ファミ通キューブ＋アドバンスオリジナル図書カードをプレゼント！　154ページの応募の決まりを必ず読んで投稿してね～！

**はみだしおたより**
東北地方が地震になったとき、ボクだけ揺れを感じなかった。（福島県・グランバニッシュ）
●自分が揺れてたんじゃないの？　あっ！　もしかしてキミが震源だったりして！

## 今月のあて先

アサギさんの作品
⬅何かとジメジメしちゃうこの季節にピッタリのかわいいイラストありがとね。

## 森のびじゅつかん

『どうぶつの森』に関するイラストをバリバリ送ってね。

### ♥今月はラブリー特集♥

モーチャン画伯
『ミルク♥』

マリス画伯
『きれいだね』

⬅ラブリー!?なのかしら。
➡色鉛筆でふんわり感がマル。

おはぎ画伯
『雨と紫陽花』

⬅アジサイで雨も楽しく！
➡足長くて憧れる～！

村上林檎画伯
『ツユの季節』

## 4コマ劇場～♪

最近、選んでる側の心を知ってるとしか思えない、グッと心をつかむ作品も多くて選ぶのたいへん。どれもほんと、おもしろいんですよ～。

**ナッツーさんの作品**
⬇常連のナッツーさんの作品。自然は誰に対しても厳しい……。

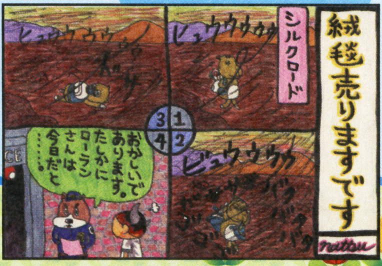


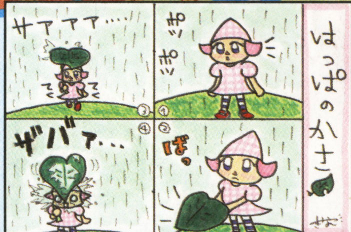


**きなこさんの作品**
⬆傘を裏返して差して、雨溜めるのって、楽しくない？

# トライフォースタイムス

Tri-Force Times

第44号

発行●三角新聞社
ハイラル城下町○番×号

ハイラル全土でうっとうしい梅雨が続いています。この時期のわずかな晴れ間は、さしずめ天の恵みのようなもの。外出などをして気分転換するといいですね。ただし植物型モンスターの行動も活発化しているので、くれぐれもご注意を。　(T.T.編集部)

## 正体やいかに？
## 謎のミステリーサークル出現

最近ハイラルを初めとする多くの地域で、不思議な形に草が生え揃った場所があいついで発見されている。"ミステリーサークル"と呼ばれるこうした場所では、奇妙な現象が頻繁に目撃されており、周辺住民は不安の色を隠せない。このサークルの発生原因は、植物の異常発生説やモンスターのいたずら説、さらには謎の飛行物体による陰謀説などさまざまだが、どれも信頼性に欠けるのが現状だ。当局では住民に対し、根も葉もないウワサに惑わされないよう呼びかけつつ、同時にミステリーサークルに関する情報提供者を募っている。付近住民の不安解消のためにも、1日も早い真相解明が待たれるところだ。
(スクープ提供・ニャスケ氏、文責・ポストマン)

### タルミナ地方

クロックタウン北区域など、タルミナ地方の数ヵ所にミステリーサークルが存在する。このサークル付近で大きなキツネの姿をしたモンスターを目撃した情報もあるが、真相は定かではない。また人気のレジャースポット、ロマニー牧場で飼育されている牛を盗んでいった、謎の円盤状物体との関連性もささやかれている。

⬅サークルを作り出したのは彼なのだろうか。

### ホロドラム地方

ホロドラム地方でも数は少ないがミステリーサークルが確認されている。こちらでは魔女の姿をした謎の人物が、不思議な飛行物体に乗って周囲を飛んでいる様子が目撃されており、疑惑のマトになっている。この人物はラブレンヌ地方にも出現し、両地のサークルに何らかの影響を与えている可能性が高いようだ。

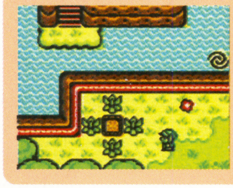

⬅形以外、サークルに奇妙な点はないが？

## 事件の影に謎の少年？
## 行方不明者続出の真相

近ごろ各地で行方不明者が続出しているが、海賊テトラ氏とリト族のメドリ氏に加え、新たに森の妖精マコレ氏が消息不明となった。身代金要求もなく捜査は行き詰まっているものの、どのケースでも先日報道したガノンドロフの手下らしき少年が、不明者の周囲で目撃されているらしい。当局は不明者の捜索に加え、少年を重要参考人として指名手配する方針を固めた。　(スクープ提供・ひーちゃん氏、文責・リンク)

⬆行方不明になるまえのマコレ氏。彼に変わった様子はなかったとのこと。

⬇奇妙な船で少年とともに出航する姿を最後に、目撃情報は途絶えた。

## 赤シャチ氏 驚異の剣技を披露

プロロ島で剣術道場を開く赤シャチ氏が、先日新技を完成し話題となっている。氏をからかおうとした入門志願者がマジックシールドを使ったところ、完成したての技で返り討ちにされたとのこと。この評判を受け、道場にはさらなる志願者が殺到しているらしい。
(スクープ提供・織田信長氏、文責・リンク)

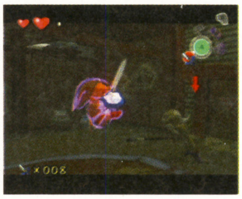

⬆シールドを切り裂く超絶剣技。名前はまだないとのこと。

## 新・癒しスポット 森の島へ行こう!!

近年の癒しブームを受け、森の島が注目を集めている。タウラ島のような有名観光地からは離れているものの、澄んだ水と幻想的な光が訪れた人々を和ませると人気が高い。また隣接するニテン堂ギャラリーでは、精巧なフィギュア観賞も可能で、マニア心も満足させてくれる。ぜひ一度訪れてみてはいかがだろうか。
(スクープ提供・かんばんウーラ氏、文責・ポストマン)

⬅疲れたらブイバで魔法力回復も。

➡おみやげには青いクスリがオススメ。

今夜もLet's運試し！
## ハイラル城下町 宝箱屋

## 読者の広場

長雨にうんざりしたら『風のタクト』の世界へ旅立ちましょう。暑い夏はすぐそこですよ!

●姫川明先生を知っている人、何人いますか? 『ゼルダ』のマンガを描いているので、一度読んでください。オススメです!（石川県／ジタン）
○姫川先生は根強い人気がありますよね。興味のある方はこの機会に触れてみてはいかがでしょうか?

●リンクとゼルダのキスシーンが見たい。（茨城県／めぐリンク）
○意外にないシーンですよね。実現後はファンの怒りが沸騰しそう。

## 答えて! デクの樹サマ

**Q** "コログ族はなぜいつも葉っぱをつけているの?"（愛媛県／チャオミ）

**A** 「妖精には元々決まった形はない。しかしコログ族も昔はコキリの民のように、人の姿をしていたと伝えられておる。樹の姿に近づいたいまでも、昔の記憶が残っているから、人の顔をマネしているのではないかのう。それにお主たちも彼らと話をするとき、どっちが前だかわかると便利じゃろ?」

## ハイラル博物誌 第2回 バクダン

今回は便利で危険なバクダンの思い出をご紹介。静岡県のファー助さん「『時のオカリナ』のツボルーレットには苦戦した」。ここで苦しんだ方は多いようです。福岡県の佐川那々さんからは「なんでリンクは何種類も使えるんだよっ」との叫びが。身体に火がついたら逃げ場もないですね。次回テーマは"オカリナ"です。

京都府●水石龍徒

←ふだんは愛らしいのに、一度火がつくと手に負えない。バクダンは恋人といっしょ?

## ハイリア語講座

講座第2回目は宮崎県、奥野日香留さんのはがきを紹介しましょう。つんできた花を手に、消えてしまったメドリを想うコモリの心が、ハイリア語を通じて伝わってくるかのようですね。ちなみに別冊ゼルダボックスには、重要イベントシーンでのハイリア語の日本語訳が満載。ぜひ参考にしてみてください。

宮崎県●奥野日香留

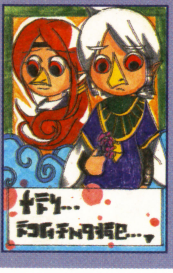

←消えた人へ募る想い。ハイリア語でイベントにも臨場感が増しているようです。

## お題のお答え

今回のお題…チンクルシーバーの新機能とは?

○チンクルへの"愛"が大量に寄せられました。それではどうぞ!

●無敵機能。どんな強敵と会ってもへっちゃら!（東京都／ハイラルマスターソード風の神殿）

●ミニゲームができるといいな。（愛知県／塩崎和弘）

●ニテン堂ギャラリーに写し絵を送り、ダメならその場で消してくれる。（大阪府／まっちゃん）

○実用アイディア3点でした。しかしこちらのお答えは?

●起爆スイッチ。標的はもちろんチンクル。（三重県／ボブ・ケイ）

●リンクの服がチンクルの服に変わる。風船で飛んだりできるが、みんなに怪しまれるのが欠点。（神奈川県／はにわピクミン）

●テレビショッピング可能に。風船も買える!（広島県／SHEIK）

東京都●しろあん

←チンクル主役化機能!? 以後のシリーズでも続いたら……怖すぎです。

山形県●時流稀あきる

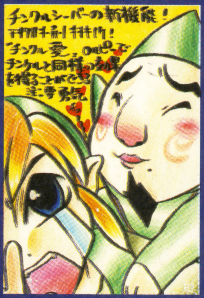

←ハートを取るか、プライドを取るか(笑)。便利だけど究極の選択ですね。

## イラストコーナー

広島県●ラグ

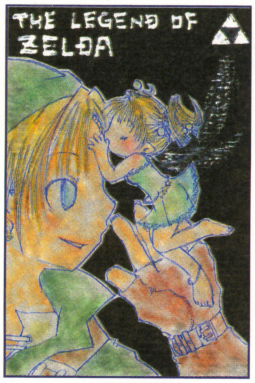


↑妖精といっしょに休憩でしょうか。羽根の表現が美しいですね。

北海道●あかね

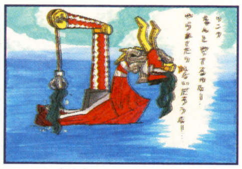

↑き、気楽な……。コンブ食ってる場合じゃないと思いますが。

宮崎県●れおシェーラ

←細かい書き込みがみごと。ステンドグラスになりそうです。

北海道●ネスくん

←静かなラルトと陽気なフォド。二賢者の特徴が出てます。

大阪府●重光亜沙美

↑思わず引きつけられるその瞳に、ドラマを感じる一作ですね。

## 『ゼルダ』4コマ劇場

福岡県●みづき弓馬

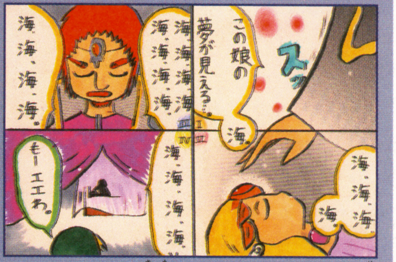


↑ガノンドロフの気持ちもわかりますが、2コマ目程度で十分ですよね。リンクのツッコミは当然?

## ひっそり開催中…ゼルダしりとり

茨城県の大鷹ヒロタさんのお答え。『ふしぎの木の実』に出てくるペットですね。

プロロ島→ウィウィ→さてつぎは?

## 次回のお題

『風のタクト』のキャラクターになるとしたら?

「赤シャチになってみんなに剣術を教えたい」、「アリルになってリンクに思いっきり甘えたい」など、あなたがなってみたいキャラクターとその理由をお教えください。

**スクープ・質問大募集!**

『ゼルダ』に関する情報や質問、新コーナー案などを随時募集中です。146ページの応募の決まりを必ず読んでから応募してください。

**あて先**

〒154-8528
(株)エンターブレイン
ファミ通キューブ編集部
トライフォースタイムス係

©2001 Nintendo ©2002 Nintendo ※このページの記事は編集部独自の解釈によって作られており、任天堂の公式設定ではありません。

お詫びと訂正 先月号のお題のお答えに掲載されたイラストの投稿者名が左右逆になってました。正しくは左が愛知県のうらナリさんで、右が宮城県のリンク少年さんです。訂正してお詫びいたします。うらナリさん、リンク少年さん、本当にごめんなさい!

はみだしおたより

イスっていーっすね。（茨城県・クラッコの兄）●そんなことないっすよ。ププッ。

# 第25回 マリオファン新聞

今回は『スーパーマリオアドバンス4』のオススメポイントを紹介!! さらに、あのコーナーが復活したり、拡大したりと盛りだくさんの内容だよ。

## 発売間近!!『スーパーマリオアドバンス4』のココが楽しみ〜!

マリオファンお待ちかねの『マリオアドバンス』シリーズ第4弾がいよいよ発売!! というワケで、今月は『スーパーマリオアドバンス4』はこんなところが楽しいぞ〜というオススメポイントを紹介するよ!! もう発売日まで待てなくなっちゃう!?

### 楽しみ1 いろんな世界を冒険!!

ゲームの舞台は8つの国からなるキノコワールド。敵も地形もすべてが巨大な"巨大の国"や、足場が少ない"空中の国"など、さまざまなステージが用意されているのだ。

みんなデカっ!

土管多すぎっ!

➡進むルートは自由に選べるぞ。つぎはどこへ行こうか悩んじゃうね。

### 楽しみ2 マリオが変身するぞ!

今度のマリオはゲーム内に現れるアイテムでいろんな姿に変身できるのだ。空を飛べたり、水中を自在に泳げるなど、変身後の姿に応じて能力が変わるぞ。

じぞうマリオ

⬅敵に当たってもへっちゃら。

### 楽しみ3 新コースが出現!

『カードeリーダー＋』を使用すれば、新たな仕掛けや、敵キャラが登場する新コースが追加されるのだ。全部をクリアーしても、長〜く楽しめるよ。

⬇マリオが持ち上げているアイテムはもしや……。マリオファンならわかるよね!?

### 楽しみ4 お役立ちアイテムもあるよ!

変身アイテム以外に、マリオの冒険をサポートしてくれるさまざまなお役立ちアイテムも隠されているぞ。これらをうまく利用してステージクリアーを目指そう!!

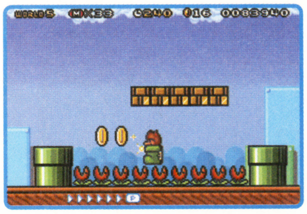

⬆大きなクツに入れば敵の上をスーイスイ。かわいいけど心強いアイテムだ。

つむじ風に乗って遠くの国へワープ!!

⬅つむじ風はマリオを遠くへ運んでくれるのだ。

## 読者さんのマンガだよ!

マリオたちがくり広げる楽しいマンガを紹介するこのコーナー。今月から場所をちょっとお引っ越ししたけれど、みんなからの投稿がある限り、このコーナーは永遠(!?)に不滅ですっ!!

（鹿児島県／ジャンリンKU）

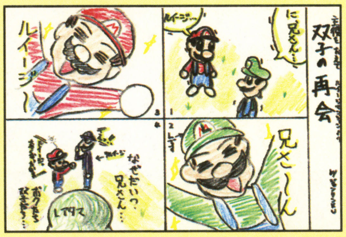


⬆本気で間違えているのかワザとなのか謎だけど、悔しいからルイージもお返ししちゃえ!!

（山口県／青森りんご）

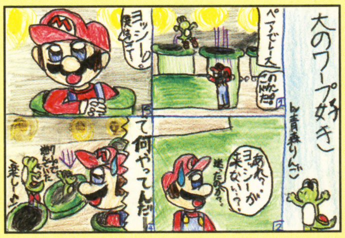


⬆こんな土管があったら誰でも遊んじゃうよね!! マリオはもう慣れてるっぽいけど……。

（長野県／MO桃）

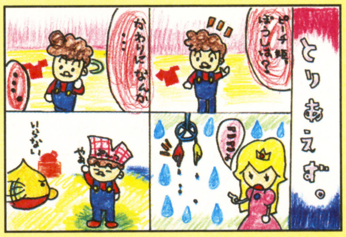


⬆マリオはパンツでも気にしてなさそうだけど、こんな姿で助けに来てほしくないなぁ〜。



©1983-2003 Nintendo ©2003 Nintendo ©2002 HUDSON SOFT

# マリオご意見板

祝復活!! マリオに関するありとあらゆる意見を紹介しちゃうよ。

**●僕はルイージが大好きです。マリオは冒険に出ているけど、臆病なルイージが大好きです。『マリオ&ルイージRPG』楽しみです。**

**（大阪府／ルイージ）**

●ルイージの時代がきても本人はいつもどおりマイペースそう。

**●『マリオゴルフファミリーツアー』よーやった！ ワルイージが一本足打法なんて。さすが私が見込んだ男。（愛知県／ワルイージ姫）**

●ワルイージが一本足打法なら、ワリオは振り子打法だったりして。

**●ベビールイージが早く見たい!!**

**（神奈川県／もんぺっぺ）**

●ルイージの時代到来の予感!?

（東京都／ペリカン）

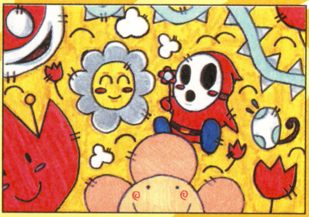

⬆いつも無表情のヘイホーだけどみんなのニコニコ顔につられてプチ笑顔!?

（石川県／カピバラ丸）

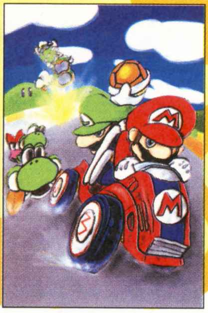

⬅スピード感があって白熱のバトルって感じ。『マリオカートGC』楽しみだね。

# マリオビックリスクープ!!

今月は福島県のマリマリオさんからのスクープを紹介。『マリオパーティ4』のミニゲーム、ペアでレースをヨッシーで勝つと、気球の中で宙返りをするのだ。意外にスゴイのね!?

⬅かなり危険なので、よい子は絶対にマネしないようにね。

## マリオファンコレクション

### マリオグミ&アドバンス型ケース

岩手県の村井理恵子さんのお宝はマリオやヨッシー、ドンキーの形をしたグミ。食べたらちょっとかわいそうじゃない!?

# マーコのファッションチェック

いつも同じ恰好のマリオたちに、こういうファッションをしてほしいという要望イラストを紹介&評価するよ。性別不明の自称ファッション評論家マーコさんがビックリするような力作イラスト待ってます!! 今月のマーコさんのお気に入りはどれかな？

**ピーチ風ヨッシー**

（東京都／ピカ☆ピカの作品）

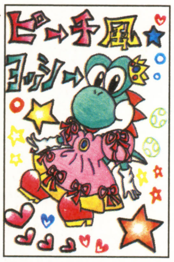


⬅リボンがいっぱいで、かわいいわン。似合ってるかは微妙ねン。

**パイナップル風デイジー**

➡南国っぽくてかわいいわン。ハートや星がアクセントになってるわねン。

（静岡県／のんちの作品）

**ベースボールファッション**

⬅スポーツものって今回が初めてなのねン。青春のか・ほ・り。

（青森県／松本ハルキの作品）

## おたより&イラスト送ってね!

このコーナーではみんなからの楽しいおたよりを大募集！ 採用された方にはファミ通キューブ+アドバンス特製図書カードをプレゼントするよ！ 146ページの応募の決まりを読んでから送ってね!!


**あて先**
〒154-8528
（株）エンターブレイン
ファミ通キューブ編集部『マリオファン新聞』係


# マリオランキング

みんなの意見をもとにマリオに関するいろんな物をランキング!!

今月のお題 **学級委員になりそうなキャラは？**

**1位 マリオ**

**2位 ルイージ**

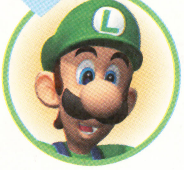

**3位 ピーチ**

●いちばん強いマリオが学級委員にふさわしいと思う。

（埼玉県／ひろし寿司）

●ピーチに1票。お姫様ってワガママそうだけど、ピーチは意外にしっかりしてそうだから。

（岡山県／マンダム）

●学級委員はやっぱりルイージ。マリオが冒険に行っているあいだにいろんな勉強をして、頭がよさそうだから。みんなの意見をまとめたりできそう。

（北海道／大沢のぞむ）

●クッパに1票。自分の意見をみんなに押しつけそう……学級委員というより、ガキ大将っぽいけど。 （広島県／真由里）

●学級委員は運動も勉強もできて、クラスの人気者ってイメージがあるから、マリオが合ってると思います。

（鹿児島県／マルコベッチ）

（宮城県／小齋美子）

➡マリオを支えてきたしっかり者が上位に!! メガネ姿も似合う!!

**つぎのお題は**
**雨が好きそうなキャラは？**
（秋田県／秋野タケオ）

**はみだしおたより**

ロック・リーはふかわりょうにしか見えない。（兵庫県・パンダおばさん）

●今年の夏はリー（ふかわりょう）ヘアーが流行るとみた!! てゆーかみんなあの髪型だったらコワイ……。

最近忙しくてゲームができません。（福島県・匿名希望）●忙しくても短時間で遊べるゲームもあるぞ！ っていうか忙しくてもこの本だけは読んでね。

第6回

# パワプロ&パワポケ情報発信局

# ファミ通キューブ パワフルアカデミー

今回は、『パワポケ5』の"俺のペナント"の詳しいデータを大公開!! 次回からは、なんと最新作『パワプロ10』の攻略をお届けしていく予定だぞ。お楽しみに。

## パワポケ5 俺ペナ情報大公開

サクセスで作った選手をさらに強化することができるのが"俺のペナント"。経験点を効率よく稼いで、最後の仕上げをするのだ。

俺のペナントでは、試合で活躍するほど多くの経験点がもらえて能力をアップさせられる。しかし各能力を上げるときに、ポジションや投球フォームによって上げやすい能力と上げにくい能力が存在することが判明！

⬆能力が低いとあまり試合に出場できないので、サクセス本編で能力の高い選手を育成しよう。

### 俺のペナントの基本ルール

**ひとりにつき3回まで**

作成選手ひとりが参加できるのはペナントレース3回。何回も参加して、永遠に上げ続けることはできないので注意しよう。

**パスワード選手はダメ**

『パワプロ9』などで作成し、パスワードで『パワポケ5』にコンバートした選手は俺のペナントに参加させることができないぞ。

### 野手の場合

キャッチャーはパワーが"やや上げやすい"になっているが、具体的にどう上げやすいのか？ これはパワーを上げるために必要な経験点が低くてすむということ。逆に"上げにくい"能力はたくさん経験点が必要になるぞ。

■守備位置による能力の上げやすさ

| 守備位置 | パワー | 走力 | 肩力 | 守備力 |
|---|---|---|---|---|
| ピッチャー | ふつう | ふつう | ふつう | ふつう |
| キャッチャー | やや上げやすい | 上げにくい | やや上げやすい | ふつう |
| ファースト | 上げやすい | やや上げにくい | やや上げにくい | ふつう |
| セカンド | やや上げにくい | やや上げにくい | ふつう | 上げやすい |
| サード | やや上げやすい | やや上げにくい | やや上げやすい | やや上げにくい |
| ショート | 上げにくい | やや上げやすい | ふつう | やや上げやすい |
| 外野手 | ふつう | やや上げやすい | やや上げやすい | 上げにくい |

⬇特殊能力はペナント終了時に獲得できる。これを考えて、毎月計画的に経験点を使っていこう。

■特殊能力を得るために必要な経験ポイント

| 特殊能力 | 筋力 | 技術 | 素早さ |
|---|---|---|---|
| バント○(バント×なし) | 0 | 80 | 0 |
| バント○(バント×あり) | 0 | 160 | 0 |
| ヘッドスライディング | 0 | 60 | 60 |
| 盗塁○(盗塁×なし) | 0 | 80 | 140 |
| 盗塁○(盗塁×あり) | 0 | 160 | 280 |
| 盗塁○(盗塁×なし) | 0 | 80 | 140 |
| 盗塁○(盗塁×あり) | 0 | 160 | 280 |
| 内野安打○ | 0 | 100 | 180 |
| アベレージヒッター | 60 | 140 | 140 |
| パワーヒッター | 220 | 60 | 60 |

| 特殊能力 | 筋力 | 技術 | 素早さ |
|---|---|---|---|
| 流し打ち | 60 | 140 | 100 |
| 広角打法 | 40 | 140 | 80 |
| 粘り男 | 40 | 120 | 80 |
| 左○(左×なし) | 40 | 120 | 60 |
| 左○(左×あり) | 80 | 240 | 120 |
| 送球○ | 60 | 100 | 80 |
| 体当たり | 60 | 20 | 40 |
| ブロック○ | 100 | 60 | 0 |
| キャッチャー○ | 60 | 120 | 60 |
| キャッチャー◎ | 60 | 140 | 60 |

### 投手の場合

投手は投球フォームが能力の上げやすさに関係する。球速とコントロール以外は、すべてが必要な能力ではないので、上げやすいものを集中して高めるようにしよう。フォークを上げやすいのははがね投法だけ。

■投球フォームによる能力の上げやすさ

| 投球フォーム | 球速 | コントロール | スライダー | フォーク | シンカー | シュート |
|---|---|---|---|---|---|---|
| オーバー | ふつう | ふつう | ふつう | ふつう | ふつう | ふつう |
| スリークォーター | やや上げにくい | やや上げやすい | やや上げやすい | 上げにくい | やや上げやすい | やや上げやすい |
| サイド | やや上げにくい | やや上げやすい | やや上げやすい | 上げにくい | やや上げやすい | やや上げやすい |
| アンダー | 上げにくい | やや上げやすい | やや上げやすい | とても上げにくい | やや上げやすい | やや上げやすい |
| はがね投法 | やや上げやすい | やや上げにくい | やや上げにくい | 上げやすい | やや上げにくい | やや上げにくい |

■特殊変化球を得るために必要な経験ポイント

| 特殊変化球 | 技術 | 変化球 |
|---|---|---|
| Hスライダー | 20 | 60 |
| スローカーブ | 20 | 60 |
| Sスライダー | 20 | 60 |
| Hシンカー | 20 | 60 |
| パーム | 20 | 50 |
| SFF | 20 | 60 |
| チェンジアップ | 20 | 50 |
| Vスライダー | 20 | 60 |
| ナックル | 30 | 100 |

⬆特殊変化球は、曲げる方向の変化球レベルが最低1はないと習得できない。

■特殊能力を得るために必要な経験ポイント

| 特殊能力 | 筋力 | 技術 |
|---|---|---|
| リリース○ | 30 | 70 |
| クイック○(クイック×なし) | 50 | 70 |
| クイック○(クイック×あり) | 100 | 140 |
| 牽制○ | 30 | 80 |
| 回復○(回復×なし) | 90 | 30 |
| 回復○(回復×あり) | 180 | 60 |

⬆マイナスの能力を所持しているときは、プラス能力を得るために必要な経験点が2倍になってしまうので注意。サクセスでうっかりとマイナス能力を手に入れてしまうとたいへんなのだ。

# パワプロ虎の穴 第3回 月刊! 強化選手育成所

今回紹介する選手は、変化球と基本能力を重視して作成したピッチャー。俺ペナのある『パワポケ5』は特殊能力をバッサリ切り捨て。

## 実況パワフルプロ野球9 決定版

**今月のテーマ** 威圧感のある抑え投手

### 育成の方針

威圧感と闘志を所持し、変化球も得意な抑えピッチャー。ほかにピンチ4、打たれ強さ4、ケガしにくさ4、回復4も所持している。

⬅球速、コントロール、スタミナも150オーバー。

### ココがポイント

カレンを彼女にして、クリスマスプレゼントで威圧感を入手。つきあい出すのは2年目の春から夏でも十分間に合うぞ。

⬅2年目までは能力アップに専念してオーケー。

**パスワード**

| | | | | | | | |
|---|---|---|---|---|---|---|---|
| にねに | ますら | ずせめ | ぼざず | きしず | つめべ | ぎまび | づおつ |
| もほに | ことる | ふさも | そくま | そざお | だでせ | ごぎに | とふほ |
| すぬり | ばがざ | めかる | ぎわば | にるま | しぬり | わぐそ | おずへ |
| ぐさぢ | ばやら | でせと | わばら | ごめず | かきせ | せまが | たのず |
| ぶく | | | | | | | |

## パワプロクンポケット5

**今月のテーマ** 俺ペナ育成用投手

### 育成の方針

俺のペナントで育てることを念頭に、ペナントレースを投げ抜くための能力を重視したピッチャー。Sスライダーが5、フォークが4。

⬆とにかく能力だけを上げた。これなら俺のペナントで序盤から活躍させられる。

### ココがポイント

サクセス忍者編の月光村でスタートして作成。特殊能力は威圧感のみにし、ほかの能力は俺のペナントで入手させるようにする。

⬆威圧感を手に入れやすい月光村でサクセスを始めることがポイントだ。

**パスワード**

| | | | | | | |
|---|---|---|---|---|---|---|
| ちずつ | ぜなそ | つふあ | ゆうゆ | りそえ | じしづ | はきる |
| ごるじ | いげゆ | ばらび | のくい | ぼばね | べにぎ | でふら |
| ぎ | | | | | | |

# パワフルファンクラブ

## 俺の選手自慢

さて、今月の俺の選手自慢は『実況パワフルプロ野球9』で作成した選手が登場。なんと球速が165キロもある豪速球投手だ。作成者によると、実技でポイントを稼ぎ、さらにはダイジョーブ博士の手術に2回成功したとのこと。

●広島県 投手生産屋

⬆特殊能力に"重い球"を持っているので、かなり打たれなさそうだぞ。

**パスワード**

| | | | | | | | |
|---|---|---|---|---|---|---|---|
| へずり | へせげ | てやに | やりわ | だりよ | いばぶ | かへさ | とそぞ |
| うげほ | ぼにが | あざひ | みぐま | みめべ | びべぢ | でやふ | めてび |
| ときぐ | ねれめ | ぼのじ | へさね | にれひ | ぎらざ | のせみ | はあぶ |
| ぼぐぬ | づんは | わぶま | ぶぼじ | かずづ | ぐせし | ぐまぢ | つぢぼ |
| きに | | | | | | | |

# イラストコーナー

●愛知県 ひわぎ

⬆パワプロ君とガンダーの2ショット。ほのぼのとした雰囲気がかなりイイ感じの作品ですな。

⬇『パワポケ5』の登場キャラたちが大集合。それぞれがとても似てます。塚本の猫背具合もナイス!

●滋賀県 少年三位

## 自慢の選手を大募集!!

パワフルアカデミーでは、引き続きおたより大募集! イラストや自慢の選手のパスワードなどを、右のあて先にどしどし送ってくれ。応募するときには、146ページの応募の決まりをしっかりと読んでからはがきを送ってね。

**あて先**
〒154-8528 (株)エンターブレイン
ファミ通キューブ "パワフルアカデミー"係

**はみだしおたより**

はみだしデビューしたいです。(大阪府・えむりん)

●はみだしデビューおめでとう。やっとキミの願いが叶ったね。で、つぎの願いは?

© 2002 Konami Computer Entertainment Osaka (社)日本野球機構公認 NPB BIS プロ野球公式記録使用 フランチャイズ11球場公認 (社)全国野球振興会公認

はみだしおたより
カシス大好き〜！ ブルーベリーになりたい〜！（富山県・カシス命）
●『マジカルバケーション』だね。やっぱりレモンが好きかなぁ。あの強気の性格がなんとも……。

カービィのカービィによるカービィのための学校

# カービィ学園

第16回：汗かきながらカービィプレイ!?

○月×日 日直 カービィ

もうすっかり夏ですね。暑いからといって、クーラーの効いた部屋で涼んでばかりいちゃダメです。アドバンス持って外へ出かけましょう。外はファイアカービィでも、いつでも心にアイスカービィを!?

## 気軽に楽しめるカービィのアクションレースがついにゲームキューブに登場！

### 『カービィのエアライド』

ゲームキューブ 7月11日発売予定 価格5800円

お待ちどおさまっ！ みんなのカービィが、いよいよレースゲームとなってゲームキューブで登場するぞ。ワープスターを始めとするさまざまなマシンに乗って、ゴールを目指して走りまくろう。次号からは、このゲームの徹底攻略も始まるぞ。乞うご期待！

**コピー能力とエアライドで大爆走!!**

⬆コピー能力を駆使したレースなんて、カービィにしかできないよね。

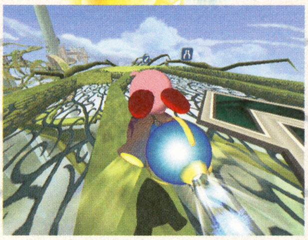

➡コントロールスティックとAボタンを使って、爆走レースを勝ち抜こうっ!!

## これまでにカービィが挑戦したさまざまなゲーム

右の表にあるとおり、これまでに『カービィ』シリーズは13作が発売されている。ここでは、その中でもカービィがちょっと変わったジャンルに挑戦した作品を紹介しよう！

### ピンボールになったカービィが画面中を跳ね回る

#### 『カービィのピンボール』

1993年に発売されたカービィキャラクター満載のピンボールゲーム。さまざまな仕掛けを作動させて、隠されたキャラクターを見つけ出すのが楽しいのだ。

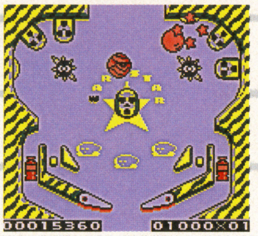

⬅子供から大人まで幅広い層に人気を博した作品なのだ。

### ブロックを消す落下型パズルゲームでカービィ登場

#### 『カービィのきらきらきっず』

リック、カイン、クーの3匹の仲間でブロックを挟んで、星を集めるパズルゲーム。最後に待ち受けるデデデ大王を倒すため、連鎖を使って高得点を狙うのがポイントだ。

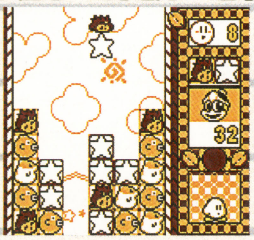

⬅ゲームボーイとスーパーファミコンで発売されているぞ。

### ゲームボーイ本体を動かして転がるカービィを操作しよう

#### 『コロコロカービィ』

ゲームボーイ本体の動きに合わせて、画面の中のカービィが転がるゲーム。敵を避けたりジャンプしながら、ゴールを目指すのだ！

⬅ステージから落ちないように慎重に進もう。

➡動きセンサーによって、本体の動きを感知するぞ。

## 『カービィ』の歴史

| 発売日 | タイトル | 機種 |
|---|---|---|
| 1992年4月27日発売 | 『星のカービィ』 | ゲームボーイ |
| 1993年3月23日発売 | 『星のカービィ 〜夢の泉の物語〜』 | ファミリーコンピュータ |
| 1993年11月27日発売 | 『カービィのピンボール』 | ゲームボーイ |
| 1994年9月21日発売 | 『カービィボウル』 | スーパーファミコン |
| 1995年3月21日発売 | 『星のカービィ2』 | ゲームボーイ |
| 1995年12月14日発売 | 『カービィのブロックボール』 | ゲームボーイ |
| 1996年3月21日発売 | 『星のカービィ スーパーデラックス』 | スーパーファミコン |
| 1997年1月25日発売 | 『カービィのきらきらきっず』 | ゲームボーイ |
| 1998年3月27日発売 | 『星のカービィ3』 | スーパーファミコン |
| 1999年6月25日発売 | 『カービィのきらきらきっず』 | スーパーファミコン |
| 2000年3月24日発売 | 『星のカービィ64』 | ニンテンドウ64 |
| 2000年8月23日発売 | 『コロコロカービィ』 | ゲームボーイカラー専用 |
| 2002年10月25日発売 | 『星のカービィ 夢の泉デラックス』 | ゲームボーイアドバンス |



このページで取りあげているゲーム　カービィのエアライド／ゲームキューブ、カービィのピンボール／ゲームボーイ、カービィのきらきらきっず／ゲームボーイ＆スーパーファミコン、コロコロカービィ／ゲームボーイカラー専用

# 読者が選ぶ！ アニメ『星のカービィ』の好きなエピソード・ベスト3!!

6月号で募集した、読者が選ぶベストエピソードを発表するぞ。制作者が選んだエピソードでは、第49話「アニメ新番組・星のデデデ」をベスト1に選ぶ人が多かったよね。さて、カービィ学園の読者が選ぶベスト1は何かな？

## ベスト1 第15話「誕生？ カービィのおとうと」 273ポイント

●カービィを死なせたくない！って気持ちがすごく伝わりました。（石川県 ジタン） ●ラストのシーンがマジで感動!!（長野県 たつて） ●すごく切なくて泣いちゃいました。めちゃくちゃ好きです。（大阪府 愛里サオ）

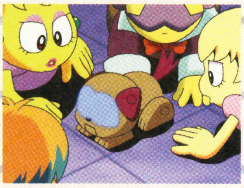

⬅純粋なカービィとロボ犬の気持ちに大泣き。

## ベスト2 第20話「さよなら、雪だるまチリー」 188ポイント

●フームに叱られるチリーをかばうカービィ。その優しさが感じられます。（岐阜県 コロロ） ●チリーが助ける場面に泣けました。もう一度会えたらいいのに。（福岡県 めんたいぐーびぃ）

## ベスト3 第51話「センチメンタル・カービィ」 第57話「パイを笑う者はパイに泣くぞい！」 102ポイント

第51話：●涙ぐむカービィにグっときました。メタナイト卿のセリフも印象的。（宮城県 魚兎）

第57話：●パイがデデデの顔に貼り付くのを見て、思わず大爆笑。（群馬県 まんまるポヨヨ）

### ■ランク外

第67話「魔獣教師2」：●フームの説得力あるセリフが心に残りました。（宮城県 STAR.L） 第49話「アニメ新番組・星のデデデ」：●めちゃくちゃ面白い。これをもう一度再放送してほしい！（東京都 飯田雄大）

# DVDソフト放送部

テレビシリーズ『星のカービィ』
2nd.シリーズ Vol.4

●6月25日発売 価格3990円

デデデ城を一般公開してカラオケ大会になる第31話や、タイトル自体がダジャレな第32話、さらにププブビレッジがゴミ捨て場になる第33話を収録！

⬅今回の映像特典には、全米放映版の第6話が収録されているぞ。もちろん英語バージョンでね。

### 収録内容

| | |
|---|---|
| 第31話 | 「ビバ！ デデベガスへようこそ」 |
| 第32話 | 「歯なしにならないハナシ」 |
| 第33話 | 「え〜っ！ 宇宙のゴミ捨て場」 |

# 星のカービィ アニメ情報局

「星のデデデ」の続編の「星のフームたん」って……。フーム大ブーム到来!?

**6/28 第88話 「はだかのエスカルゴン」**
割れたエスカルゴンの殻の代わりをナイトメア社に注文したが……。

**7/5 第89話 「オタアニメ！ 星のフームたん」**
奇妙な3人組、アニメの達人オタキングがフームに興味を示す!?

**7/12 第90話 「爆走！ デデデス・レース 前編」**
伝説のライダーに復讐するために、元暴走族の3人組が現れた！

**7/19 第91話 「爆走！ デデデス・レース 後編」**
レースをよそに、ホイールカービィと魔獣ウィリーの一騎打ち！

アニメ『星のカービィ』は、毎週土曜日朝7時30分からCBC/TBS系全国27局で放映中！（一部地域では放送時間が異なります）

# カービィ イラスト美術室

## 今月のピカイチ！

京都府 マリリン

⬆ニヒルな笑みを浮かべるファイアカービィ。「もえるぜ!!」という言葉どおり、燃えまくってますぞ！

秋田県 AYANO

⬅4人同時プレー中の『カービィのエアライド』。どんな戦いか、いまから楽しみだよね。

愛媛県 ひめもも

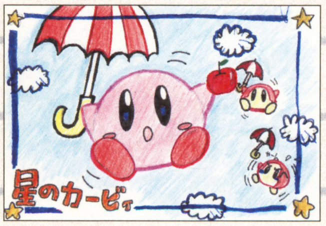


⬆パラソルでユラユラ降りてくるカービィ。ワドルディの「やーん」がイイ感じ!?

# カービィ学園出席のご案内

各教室（コーナー）へ出席していただいた方には、それぞれ500円分の図書カードをプレゼントします。コピー能力戦術指南道場、イラスト美術館、カービィ写真部、かーびぃ川柳など随時募集してます。146ページの応募の決まりをよく読んで応募してくださいね。

あて先
〒154-8528
（株）エンターブレイン
ファミ通キューブ編集部
『カービィ学園』係

## はみだしおたより

「好きな人？　となりにいるかもね」と男の子に言われた。となりにいるのは私だった。（東京都・オレンジ）
●また大胆な告白方法だなぁ。……メモしとこっと。

©2003 HAL Laboratory,Inc./Nintendo ©1993-2002 HAL Laboratory,Inc./Nintendo ©1993 HAL Laboratory,Inc./Nintendo ©1997 HAL Laboratory,Inc./Nintendo ©2000 Nintendo/HAL Laboratory,Inc.
©Nintendo/HAL Laboratory,Inc. ©Nintendo/HAL Laboratory,Inc･CBC

はみだしおたより

福島県をもっと載せてくださいっ!!(福島県・むげん)

●福島県の人の投稿を載せることは可能だけど、福島県の特集記事を載せるのは不可!! 不可ったら不可!!

# ディズニーゲームカーニバル

『ミッキーとミニーのマジカルクエスト2』より

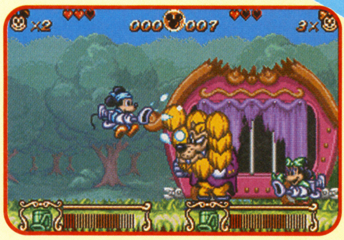

『アラジン』より

ディズニー夏の新作ゲームの続報第3弾!! 今回は、それぞれのゲームのアクション要素に迫るぞ。

## 発売直前!ふたつのゲームのアクションを大解剖!

### ミッキーとミニーのマジカルクエスト2

ゲームボーイアドバンス/カプコン/7月18日発売予定/4800円/アクション・冒険/プレイ人数1～2/GBAケーブル対応

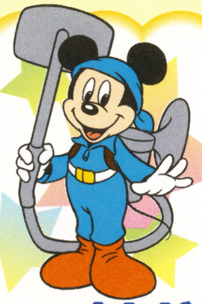

### コスチュームを使いこなせ!

このゲームは、身につけたコスチュームによってアクションが変化する。ここでは、各コスチュームの特徴を紹介するぞ。

⬅ステージを探索して隠し部屋を捜そう。

#### ノーマル

ノーマルの状態。ブロックをつかんで投げつけたり、相手を投げ飛ばしたりできるぞ。

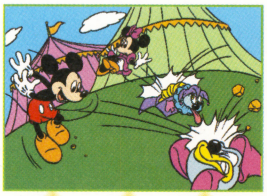

#### レンジャー

フックを使ってどこでも登っていける。切り立った崖でもスイスイ移動できるぞ。

#### スイーパー

お掃除屋さんのコスチューム。魔法の掃除機でいろいろなものを吸い込めちゃうのだ!

#### カウボーイ&カウガール

おもちゃのピストルで相手を撃つことができる。命中するとボーナスがもらえることも!

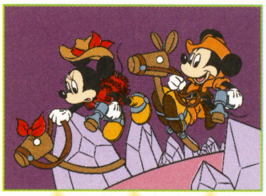

### Disney's Aladdin

ゲームボーイアドバンス/カプコン/8月1日発売予定/4800円/アクション・冒険/プレイ人数1

『アラジン』のアクションはとっても多彩。馬跳びで敵を跳び越えたり、垂れ下がったロープを引っ張ったりといったユニークな動きもできちゃうぞ。また、布やリンゴ、魔法のじゅうたんといった、道具を使うアクションも豊富なのだ。

⬆アクションを駆使してクリアーすれば、ルーレットを楽しめるぞ。

### ユニークなアクションで敵を倒せ!

#### ホバリング

➡隠されている布を使ってホバリング!

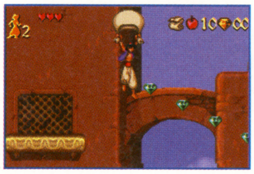

#### リンゴ投げ

⬅リンゴを投げつけて、相手を攻撃しよう。

#### 振り子

➡突き出た棒に飛びつくと振り子状態に。

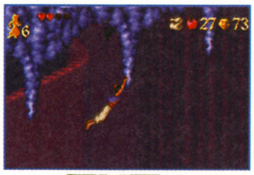

#### 魔法のじゅうたん

⬅じゅうたんに乗って危機を乗り越えろ。

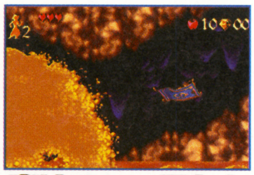



© Disney Developed by CAPCOM CO., LTD. © Disney Developed by CAPCOM CO.,LTD. © Disney
©Disney Based on the"Winnie the Pooh"works,by A.A.Milne and E.H.Shepard

高校合格のためにSPを!!（滋賀県・アンクー）
●じゃあ、『高校受験アドバンス』しか遊べないSPが発売されたらあげるよ。

# ラブリーイラストコーナー

読者のみんなが投稿してくれたイラストを紹介するコーナー。かわいらしいディズニーキャラクターのイラストが満載だよ！

広島県・はちゃこさん

➡キュートな白雪姫。つやつやしたりんごも魅力的だけど、毒入りなんだよね!?

大分県・イチゴふりかけさん

⬆仲のよさそうなチップとデール。まぶたと鼻と前歯の違いも完璧に再現。すばらしい！

愛知県・ゆきぽんさん

⬆暖かい色使いのミッキーマウス。ほんとお上手です。

# あなたのディズニーコレクションみせてください！

みんなの集めたディズニーグッズを紹介するこのコーナー。今月もこだわりのコレクションをピックアップ！ みんなも集めたくなっちゃうでしょ!!

徳島県・ぴっちょんさん

## 101匹わんちゃん大集合!

⬅大きいわんちゃんを中心に、小さいわんちゃんやグッズがズラリ。これは壮観。

# 私の大好き♥キャラクター

キミの大好きなディズニーキャラクターは誰かな？ そのキャラクターの魅力をみんなに教えてあげよう！

神奈川県・なっちゃんさん

⬅つぶらな瞳がとってもキュートなダンボ。はにかんだ表情も◎。

兵庫県・チュピさん

➡グーフィーののんびりした感じがよく伝わってくるイラストです。

熊本県・POPさん

⬅ジャスミン。そういや彼女、トラを飼ってたっけね。

➡海の中のアリエル。幻想的でメルヘンチックなのだ。

京都府・桜魔朱さん

岐阜県・りんごさん

⬅じつはこのイラスト、切り絵なんです。ブラボー！ 力作ありがとね。

# 今月の新作プライズ

アミューズメントスポットのクレーンゲームで入手できるプライズを紹介するコーナー。今月は7月の新作からふたつのアイテムをチョイス。

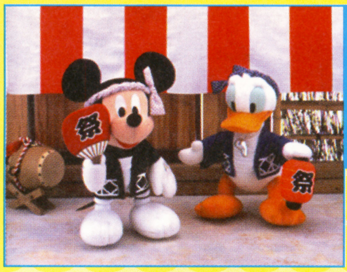

## ミッキー&ドナルドスーパージャンボお祭りスタイルぬいぐるみ

⬅夏と言えばお祭り！ というわけで、お祭りスタイルのミッキー＆ドナルドが登場。

## プーさんとうさぎざるそばセット

➡プーさんのざるそばセット。せいろとはし、そばちょこがセットになっているぞ。

# 長いあいだ応援ありがとうございました!!

ディズニーゲームカーニバルは今回をもってひと休み。いままで応援してくれて本当にありがとうございました！ このコーナーの感想や「復活して～」というおたよりは右のあて先まで送ってね。もしかしたらまた帰ってくるかも!?

福井県・さくらさん

# ロックマン ナビゲーション
ROCKMAN NAVIGATION

新作ロックマン、『ロックマンエグゼ バトルチップGP』の発売も決まってウキウキ気分のロックナビ！ しかし、ウキウキしたところでいつもと同じだ。

**Vol.24**

## コブンファンクラブ拡大版！

茨城県●こころ

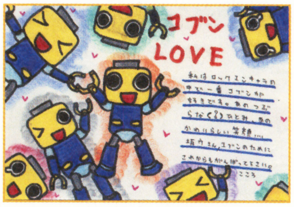


⬆かわいいコブンがいっぱいですね。やっぱりコブンは最高です！ （坂ウ）

愛媛県●ポポピィ

⬅メイルちゃんもいいけど、やっぱりコブンは最高です！ （坂ウ）

**坂本ウ（以下坂ウ）** 今月はコブンファンクラブがコーナーのトップです！ やりましたね！！

**六荅燃男（以下六荅）** まあいいけど。で、今回はコブンのなにを？

**坂ウ** 今月はなぜかコブンのイラストが多く届いたのでたくさん載せてみたいかなーと思って。

**六荅** コーナーの私物化だ！ そもそもコブンの扱いはドンドン小さくなっているのに！（下参照）。

**坂ウ** それはコブンをあまり大きく扱うとゲーム本編のキャラクターがかすんでしまうからですよ！ そのくらい気づけよな、まったく。

**六荅** そんなわけねーだろ！

長野県●魑魅魍魎

⬅シエルとコブンですね。うーん、やっぱりコブンがイイ！ （坂ウ）

岩手県●村井理恵子

➡私はもちろん叩かないで全員ナデナデしてあげます！ （坂ウ）

### 『ロックマンエグゼ』シリーズにおけるコブン登場シーン

**六荅** 見てみろ、左が最初の『エグゼ』のコブンで右が『エグゼ3』のコブンだ。このぶんだと、『バトルチップGP』にもしコブンが出てきたとしても……。

**坂ウ** ナビとして登場しますよ！

**六荅** 絶対ありえねえ!! つーか、そこまで言えるアンタすごいよ……。

⬆『エグゼ』のメイルの部屋に飾ってあるコブン。

⬇数は増えているけど、米粒大になってしまったコブン。

## 『ロックマン』DVDアニメ通信

今月から『ロックマンエグゼ セカンドエリア』シリーズが毎月2作ずつ発売されることになったぞ！ 要チェックだ！

### ロックマンエグゼ セカンドエリア03

**収録内容**

**第33話** ウイルス工場をぶっ潰せ！
**第34話** 電子マネー大混乱！
**第35話** ダム決壊0秒前！

**坂ウ** この作品のみどころは？

**六荅** まずは、第33話のシャドーマンだろう。もしくはAKI。

**坂ウ** AKIがお気に入りですね。

**六荅** この巻はガウスや速見など、忘れかけのオペが登場するので、とても懐かしい感じが味わえるぞ！ しかしガウスってオカマだったか？

⬅忍術を操るシャドーマンと対決だ！

### ロックマンエグゼ セカンドエリア04

**収録内容**

**第36話** デンサンシティ南極化計画！
**第37話** 紅い閃光！
**第38話** ヘンに強いぞ！カットマンブラザーズ

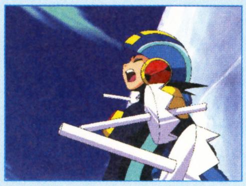

⬅南極化した電脳世界で戦うロックマン。

**六荅** 『セカンドエリア04』では、ヒノケン復活が最大の見どころだな。ファイアマンがヒートマンにバージョンアップされるところが熱いぜ！

**坂ウ** 第38話のカットマンブラザーズも必見ですよ！

**六荅** カットマンの特技が切り絵なのがわかって得した気分になれるぞ。

品番：ロックマンエグゼ セカンドエリア03 AVBA-14732/P ロックマンエグゼ セカンドエリア04 AVBA-14733/P 発売日：6月25日 価格：各4800円 発売元：小学館／エイベックス 販売元：エイベックス・ディストリビューション ©CAPCOM・小学館・ShoPro・テレビ東京

**坂ウ通信**

今月は京都府のP・Mトッスィーさんのからのおたよりにお答えしたいと思います。『ロックマンエグゼ3』で、ビーストマンの出現場所はどこ？ という質問ですね。えーと、V2は科学省1で ➚

## 今月のお題『ロックマン ゼロ2』の感想

**坂ウ** 今月は『ロックマン ゼロ2』の感想など、そのほかいろいろを語ってもらおうというお題です。
**六苦** まずは東京都のさくらこからのはがきを紹介する。好きなキャラクターはシエルとメットリナって書いてあるんだが、なぜメットリナ限定なんだ？ メットラブ、メットルサ、メットレノとの違いを教えてくれ！ 気になって夜も眠れん。
**坂ウ** また、『ロックマン エグゼ3』よりも難しそう、と書いてありますね。これについては？
**六苦** う～ん、個人的には『エグゼ3』のほうが難しいと思うな。
**坂ウ** いや、ゲームのジャンルの違いはどうか、という話なんですが。
**六苦** 『エグゼ3』でチップをすべて集める時間と手間を考えれば『ゼロ2』のフォームやEXスキルを揃えることのほうが楽だ、と思う。
**坂ウ** う～ん、それについては意見の分かれるところでしょう。では、つぎのおたより。埼玉県の須将くんからですが、彼はゲームを買ってから1週間くらいでクリアーしたそうですが、フォームやEXスキルはまだほとんど集めていないそうです。
**六苦** はがきが届いてからけっこう経っているから、たぶんいまごろはほとんど集まっているだろうな。
**坂ウ** もっとも気になるところは、エックスとある科学者について、だそうです。これに関しては今作では明らかにされていませんよね。
**六苦** つぎに期待かな？ ストーリーについてはまだまだ謎が多いし。しかし、わりと早くクリアーできたという人が多いな、今作は。前作をクリアーできなかった人でもイケそうだな。

秋田県●柴田祐依子

←前作は一生かかりそうな勢いだったからな、サイバーエルフ育成は。(六苦)

東京都●滝山辰巳

←シエルとの関係もおもしろいし、エルピスはいいキャラクターだと思います。(坂ウ)

埼玉県●しらいふう

↑確かに青はビビった。なるべく使わないよう心がけよう。(六苦)

大分県●タニ吉

←前作よりシエルがいい感じの人になったと思うのは俺だけ？(六苦)

## イラストコーナー

**六苦** 今月はなんだかイラストだらけって感じだな、おい！
**坂ウ** キレイなイラストがいっぱいで楽しいじゃないですか！
**六苦** まあそうだな。

東京都●目玉技

↑ブルースとロックマンって性能ではブルースが勝っているような。ってことは……。(六苦)

神奈川県●そとみち

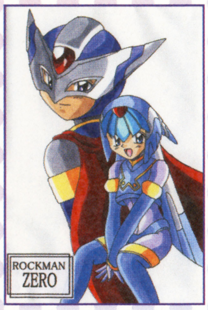


←この時期にこのイラストを送ってくるのはいいが、ふたりの関係については考えすぎだ！ 断じて認めん！(六苦)

京都府●水石龍徒

→これはもしかしていま巷で大流行の水ピス？ 無表情なところがイイ！(坂ウ)

## みんなの攻略情報コーナー

**坂ウ** 今月は『ロックマン エグゼ3』のエキストラコード、圧縮コマンドのほか、ロットナンバーも公開します。圧縮コマンドは、ナビカスタマイズ画面で、右側のパーツ名表示のコマンドに対応したパーツにカーソルを合わせてセレクトボタンを押しながら入力してください。
**六苦** ロットナンバーは、ヒグレヤの中に設置してある機械に入力してくれ。
さらに、今回紹介したロットナンバーで得られるバトルチップを上から順に組み合わせて使えば、プログラムアドバンス、マスタースタイルが発動するぞ！
**坂ウ** これは、敵1体に使えば最大900ものダメージを与えられる強力な攻撃なんです！ すごいですよ！
**六苦** ぜひ使ってみてくれ!! というか使うしかないだろ!?

**ロットナンバー公開!**

| 名称 | パスワード |
|---|---|
| サラマンダー | 65497812 |
| ダイフンスイ | 88543997 |
| サンダーボルト | 54390805 |
| ガイアブレード | 33157825 |

**圧縮コマンド公開!**

| 名称 | パスワード |
|---|---|
| ブレイクチャージ | BA←L↑B |
| カワリミマジック | L←RA→↓ |
| フロートシューズ | ←↓←↓←L |
| セットサンド | ←AAB↑← |
| セットメタル | BR→→LL |
| バグストッパー | B↓↑B↓B |

**エクストラコード公開!**

| 名称 | コマンド | バグ |
|---|---|---|
| マックスHP+900 | SM[illegible]UIROA | 歩いたマスが毒沼に変化する |
| メガクラスを入れられる数+4 | FFIMNOWE | 歩いたマスが毒沼に変化する |

**おたより&イラスト大募集!**

**坂ウ** 次号のお題は"『ロックマン エグゼ バトルチップGP』について"です！ 63ページを見ながら、期待することやゲームの予想など、いろいろと考えてみてください！ 応募の際は146ページの応募の決まりに必ず目を通してくださいね。

**あて先**
〒154-8528
(株)エンターブレイン ファミ通キューブ編集部
ロックマンナビゲーション係

す。ちょっと気がつきにくいのはV3の出現場所ですね。V3は熱斗くんちの犬小屋へプラグインすることで入れる。犬小屋の電脳内でシノビダッシュを使用中に出ます。試してみてください。

© CAPCOM CO., LTD. 2002 ALL RIGHTS RESERVED.

ゲームのウラワザは ボクタチに おまかせ ！

# 裏ワザ探偵団

やぁ諸君、我らが探偵団へようこそ。今月も優秀な団員たちによってあばかれた、人気ゲームのさまざまな隠し情報を惜しげなく紹介していこう。合い言葉はもちろん“これで一発解決”だっ！

メイド イン ワリオ　　任天堂

## もう試した？　隠し要素一挙放出!!

栃木県　荒谷直幸／東京都　山茶花めりむ　　それぞれ図書券　1000円分進呈

プチゲームの宝庫こと『メイド イン ワリオ』は隠し要素の宝庫でもあった！　ここでは、隠しプチゲームの出現条件からちょっとした小ネタまで、これまでに集められた『メイド イン ワリオ』の隠し要素を一挙に放出するぞ。キミはどれだけ試しているかな？

### ●隠しプチゲーム出現条件

隠しプチゲームの出現条件をすべて公開！　中でもたいへんなのが“げきむず”の出現条件。集中力がモノをいうぞ。

↑隠しプチゲームにも挑戦しよう！

| タイトル | 出現条件 |
|---|---|
| ドクターワリオ | “ワリオ”をクリアー後に“ジミー(アオ)”で20点以上を記録する |
| ハエたたき | “ワリオ”をクリアー後に“ジミー(キ)”で25点以上を記録する |
| シェリフ | “ワリオ”をクリアー後に“ジミー(アカ)”で15点以上を記録する |
| スリリング | “ワリオ”をクリアー後に“おきらく”で15点以上を記録する |
| げきむず | “スリリング”で15点以上を記録する |
| PYORO | すべてのプチゲームを出現させてずかんに登録すると登場 |
| PYORO2 | すべてのプチゲームでそれぞれ設定されたハイスコアを突破する |

### ●プチジュークボックスでサウンドテスト

まずはオプション画面を選んで、ネームエントリー画面に移動しよう。そこでLボタンを押すとドリブル、Dr.クライゴア、カットそれぞれのゲーム中のBGMを聞くことができるぞ。プレイ中はゆっくり聞くことができないBGMだけに、心ゆくまで楽しもう。

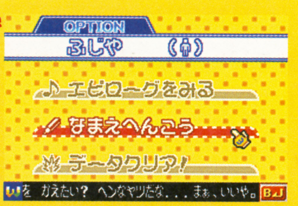


↑ネームエントリー画面でLボタンを押す！

↑画面右上に注目。Lボタンで曲が選べるぞ。

### ●“スタッフ”で背景の星が変化

“ワリオ”まですべてクリアーすると出現する“スタッフ”。これを見ると流星を背景にスタッフロールが始まるわけだけれど、ここでL、Rボタンや✚ボタンのどれかを押してみよう。すると、流れる星が、ゲームキューブのマークや『ゼルダの伝説』のトライフォースのマークなどに変化するぞ。

↑“スタッフ”は、“ワリオ”クリアー後に出現。

↑星が見覚えのあるマークに変化するぞ。

### ●ん？「よけろ？」

ワリカセの中にあるプチゲーム“ボウソウじどうしゃ”。通常は「よけろ！」とメッセージが表示されるんだけれど、まれに「よけろ？」と表示されることがある。この表示がでたらラッキー！　クルマが途中で引き返すか、小さいクルマがやって来るかのどちらかになり、避ける必要がないのだ。

↑たま〜にメッセージが「よけろ？」に変化！

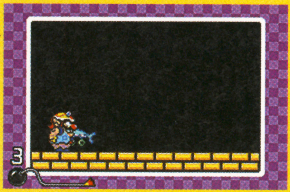

↑小さなクルマは当たってもミスにならない。

### ●『JUMP FOREVER』で曲選択

“ジミー(アオ)”をクリアーすると出現するプチゲーム“JUMP FOREVER”で、跳んだ回数を100回以上記録してみよう。すると、プレイ中のBGMが3曲の中から選べるようになるのだ。“JUMP FOREVER”はテンポがとても大切。BGMにもこだわりたいよね!?

↑まずは100回以上をマークするべし！

↑3曲の中から好きなBGMが選べるぞ。


©2003 Nintendo　©岸本斉史／集英社・テレビ東京・ぴえろ ©2002 TOMY　©岸本斉史 スコット／集英社・テレビ東京・ぴえろ ©2003 TOMY　©2002,2003 Nintendo

GC ニンテンドー ゲームキューブ

NARUTO－ナルト－ 激闘忍者大戦！ トミー

## またまた発見！ 九尾のナルト＆写輪眼のカカシ出現法!!

岩手県 ゲベグロス 図書券 1000円分進呈

先月号のロック・リーに引き続き、今月も『NARUTO-ナルト 激闘忍者大戦！』の隠しキャラクターが発覚したぞ！ そのキャラクターとは、ナルトのもうひとつの姿"九尾のナルト"と、左目の封印を解いたカカシである"写輪眼カカシ"だ。原作どおり、九尾のナルトは非常に高い攻撃力を誇り、写輪眼カカシは対戦相手の奥義をコピーできる能力を持っているぞ。

### ●九尾のナルト

まずは、"ひとりであそぶ"モードをすべてのキャラクターで2回ずつクリアーしよう。そして、キャラクター選択画面でカーソルをナルトに合わせて、Xボタンを押す。これで九尾のナルトを使うことができるのだ。九尾のナルトは武器こそ持っていないけれど、強暴なまでに高い攻撃力が魅力だぞ。

←妖狐の力を開放し、ついにナルトが覚醒する！

### ●写輪眼のカカシ

九尾のナルトを出現させたのち、カカシで"ひとりであそぶ"をクリアーしよう。そしてキャラクター選択画面でカカシにカーソルを合わせXボタンを押すと使用可能になる。対戦中、コントロールスティックを自分の向きとは逆方向に入力しつつAボタンを押すと、相手の奥義をコピーできるぞ。

←左目の血継限界、写輪眼がいま開く！

GBA ゲームボーイアドバンス

NARUTO－ナルト－ 忍術全開！ 最強忍者大結集 トミー

## こちらも発見！ カカシ使用法！

三重県 刹那 図書券 1000円分進呈

ゲームボーイアドバンス版『ナルト』でも、隠しキャラクターを発見！ ナルトとサスケ、両方のストーリーモードをクリアーすると、あのカカシがプレイヤーキャラクターとして使えるようになるぞ。チャクラが溜まるのが速いので、強力な奥義がガンガン使えるのだ。

←カカシ先生が、ついに登場！

➡もちろんあの奥義も再現！

GBA ゲームボーイアドバンス

ゼルダの伝説 神々のトライフォース＆4つの剣 任天堂

## お得！ おうごんのハチ購入法！

神奈川県 人面魚 図書券 1000円分進呈

アイスロッドのある洞くつで捕まえるしか入手方法がない"おうごんのハチ"をルピーで買う方法をキャッチ！ "おうごんのハチ"を持った状態で、闇の世界のはぐれ者の村にある店に行こう。すると、つぎに来店したときから88ルピーで"おうごんのハチ"が買えるぞ。

←まずは"おうごんのハチ"を持ってこの店へ。

←88ルピーで買える！ ただし持てるのは1匹だけ。

## ワトソンの調査メモ

**GC ファミリースタジアム2003**

**狙え！ タテモノコンボ**

選手村で特定のタテモノを左右隣りあわせに建てるとコンボが発生し、新しいタテモノに変化するぞ。コンボが発生すると獲得経験値は2倍になるのでぜひ狙っていこう。コンボの一例はつぎのとおり。

- ●電信柱＋電信柱 ――― スーパー電柱
- ●肉屋＋パン屋 ――― ハンバーガーショップ
- ●魚屋＋水族館 ――― 竜宮城
- ●パソコン＋コンセント ―― パソコンセント
- ●公園＋動物園 ――― サファリパーク
- ●ブロック＋ブロック ――風呂屋・ネイルサロン・テレビ局・病院のどれかに

**GBA ZOIDS SAGA2**

**幻のゾイド2体出現！**

ゲームをクリアーしたら、タイトル画面でR、R、L、L、↓、↑、↓、↑、→、→、L、L、←、←、→、↓、スタートと入力しよう。すると、ギルベイダーとキングゴジュラスが開発できるぞ。

**GBA メダロット弐CORE**

**サウドテストモード発見！**

タイトル画面でセレクトボタンとAボタンを押しながらスタートボタンを押してみよう。すると、ゲーム中の音楽が聞けるサウンドテストモードが出現するぞ。

## 裏ワザ募集の告知

**裏ワザ探偵団では、はがきまたはeメールでの応募を随時募集中！ 裏ワザが採用されると、図書カードがもらえるぞ！**

### はがき、eメールを書くにあたっての諸注意

① 裏ワザの内容とそのゲームタイトル、機種を書く。
② 裏ワザの内容はできるだけ詳しく書くこと。
③ きみの郵便番号、住所、氏名、電話番号をはっきりと書く。eメールの人は真心を込めて打つ。
④ あとはほかの人とネタがかぶらないよう、誰よりも早くポストに直行。キューブ+アドバンスの発売を楽しみに待つ。

①
ファミリーコンピュータ
スーパーマリオブラザーズ
**ムーンウォーク！**

②
すごい技を一発解決したので早速応募します。まず、前の拡張コネクタにコントローラをつなぎます。そしてゲームがスタートしたら1コンの右と接続したコントローラの左を押してください。そうすると、マリオがムーンウォークするみたいに歩くのです！ マイケルもびっくりの超裏技です。ファミコン生産終了になる前に、ぜひお試し下さい！

③
住所 〒242-0006 神奈川県大和市
氏名 ？？ ？？（ペンネーム・しまんちゅ♡）
電話番号 0120-9999-9999

**誰よりも早く、こっそり応募せよ！**

〒154-8528
(株)エンターブレイン ファミ通キューブ編集部 「裏ワザ○○○(ゲーム名)」係
eメールアドレスは famitsu-cube@ml.enterbrain.co.jp

◆ひちゃこ、あの名作RPGに挑戦っ!

『MOTHER1』の始まりは 1988年 アメリカの田舎町——
ある日"ぼく"の家で怪事件発生!!
びゅーん
とうっ
"ぼく"の活躍で家の中の事件はなんとか解決！
さらなる謎を解くために"ぼく"は旅に出ることにした！
やるぞよー
ときどきはかえってきなさいよ——っ
ドーンッ
『MOTHER2』は 199X年 イーグルランドに隕石が!!
隕石を見にいったネスはそこで 地球にはいない生物から"あること"を告げられる
ブンブーン
むし？
ネス キミは地球の運命を担っていることもなのじゃ！
ぼくかいっ☆
……っていうのがあらすじでした
共通しているのは地球を救うために戦うってトコ！ んーグローバルぅ
そして彼らがあたしの仲間！
ナイフつかうのじょーず
エディ
ジェフ
ポーラ
ぶんぶりょーどー
はつめいか
ちょーのーりょくしゃ
ネス
どの子も個性的よ♡ バトルの方法もそれぞれ楽しめるぅ
ロボ
ちょーのーりょくしゃ
アナ
ぼく
MOTHER2
MOTHER『1』
そのほかにも登場するキャラクターはたくさん!! 中にはインパクトの強い方も……
およぐネコ『1』
バルーンモンキー『2』
どせいさん『2』
だが しかーし！ ひちゃこはあえてコイツを選ぶよ!!
え？ なに？
ポーキーです
ポーキーの弟が行方不明になったっていうからいっしょに捜してあげてるのに……
ガブッ!!
わっ
おんしらずなイヌにおそわれた!!
あたしがダメージをうけて苦しんでるっていうのに……
かまれたあと
おまえしっかりしろよー オレがやられたらどーすんだよー
しくしく
ポーキーはネスにもんくをいった！
てきのみかたになろうとした
おあいそわらいをしている
ちょっと——っ！ あたしの味方してよ——っ!!
にくいカラスにおそわれた!!
タテにしようとしている
プルプル
…… もういい……
でも にくめないのよ♡

◆どせいさんも大好き！ ひちゃこ先生へのおたよりはこちらまで！ ファミ通キューブ＋アドバンス"ひちゃこ"係

## ◆とことんゾンビに弱いひちゃこでありましたとさ。

# SOFT Release Schedule 新作ソフト発売スケジュール

## ニンテンドー ゲームキューブ®

| 発売日 | タイトル | メーカー | ジャンル | 価格（予価） |
|---|---|---|---|---|
| 6月5日 | □ フロッガー | コナミ | アクション | 5800円 |
| 6月19日 | □ 魔法のパンプキン ～アンとグレッグの大冒険～ | エム・ティー・オー | アクション | 6800円 |
| 6月19日 | □ ソニックアドベンチャー デラックス | セガ | アクション | 6980円 |
| 6月19日 | □ ENTER THE MATRIX | バンダイ | アクション | 6800円 |
| 6月20日 | □ GT CUBE | エム・ティー・オー | レース | 6800円 |
| 6月26日 | □ Viewtiful Joe | カプコン | アクション | 6800円 |
| 6月27日 | □ Tony Hawk's PRO SKATER3 | サクセス | アクション | 5800円 |
| 6月27日 | □ どうぶつの森e+ | 任天堂 | シミュレーション | 6800円 |
| 7月3日 | □ アウトモデリスタU.S.-tuned（ユーエスチューンド） | カプコン | レース | 4800円 |
| 7月10日 | □ V-RALLY3 | インフォグラムジャパン | レース | 5800円 |
| 7月10日 | □ ハドソンセレクションVol.1 キュービック ロードランナー | ハドソン | アクション | 3000円 |
| 7月10日 | □ ハドソンセレクションVol.2 スターソルジャー | ハドソン | シューティング | 3000円 |
| 7月11日 | □ ケロケロキングDX | バンダイ | アクション | 6800円 |
| 7月11日 | □ カービィのエアライド | 任天堂 | アクション | 5800円 |
| 7月17日 | □ 実況パワフルプロ野球10 | コナミ | アクション | 6980円 |
| 7月17日 | □ チャリンコヒーロー | バンプレスト | レース | 6800円 |
| 7月18日 | □ ドラえもん みんなで遊ぼう! ミニドランド | エポック社 | アクション | 6800円 |
| 7月18日 | □ ポケモンチャンネル ～ピカチュウといっしょ～ | ポケモン | シミュレーション | 5800円 |
| 7月25日 | □ F-ZERO GX | 任天堂 | レース | 5800円 |
| 7月31日 | □ ルパン三世 海に消えた秘宝 | アスミック・エース・エンタテインメント | アドベンチャー | 6800円 |
| 7月31日 | □ ボンバーマンランド2 | ハドソン | アクション | 5980円 |
| 7月上旬 | □ MONOPOLY めざせっ! 大富豪人生! | トミー | テーブルゲーム | 6800円 |
| 8月7日 | □ BIOHAZARD CODE:Veronica 完全版 | カプコン | アドベンチャー | 4800円 |
| 8月7日 | □ BIOHAZARD COLLECTOR'S BOX | カプコン | アドベンチャー | 19800円 |
| 8月8日 | □ ファイナルファンタジー・クリスタル クロニクル | 任天堂 | RPG | 6800円 |
| 8月8日 | □ ドラゴンドライブ ディマスターズショット | バンダイ | シューティング | 6800円 |
| 8月21日 | □ 激闘プロ野球 | セガ | アクション | 6980円 |
| 8月29日 | □ テイルズ オブ シンフォニア | ナムコ | RPG | 6800円 |
| 8月29日 | □ 牧場物語 ワンダフルライフ | マーベラス インタラクティブ | シミュレーション | 6800円 |
| 夏 | □ Dead Phoenix | カプコン | アクション | 価格未定 |
| 9月25日 | □ 天外魔境II MANJI MARU | ハドソン | RPG | 4980円 |
| 9月 | □ ゾイドバーサスII | トミー | アクション | 6800円 |
| 9月 | □ マリオゴルフ ファミリーツアー | 任天堂 | アクション | 価格未定 |
| 秋 | □ 007 エブリシング・オア・ナッシング（仮題） | エレクトロニック・アーツ | アクション | 価格未定 |
| 秋 | □ メダル・オブ・オナー ～ライジング・サン～（仮題） | エレクトロニック・アーツ | シューティング | 価格未定 |
| 秋 | □ ジャイアントエッグ ～ビリー・ハッチャーの大冒険～ | セガ | アクション | 価格未定 |
| 秋 | □ ファンタシースター オンライン エピソード3 カードレボリューション | セガ | テーブルゲーム | 6980円 |
| 秋 | □ 機動戦士ガンダム（仮題） | バンダイ | アクション | 価格未定 |
| 秋 | □ ポケモンコロシアム | ポケモン | シミュレーション | 6800円 |
| 12月 | □ 新RPG（仮題） | ナムコ | RPG | 価格未定 |
| 冬 | □ ハリ・ポッター クィディッチ・ワールドカップ（仮題） | エレクトロニック・アーツ | アクション | 価格未定 |
| 冬 | □ ロード・オブ・ザ・リング／王の帰還（仮題） | エレクトロニック・アーツ | アクション | 価格未定 |
| 冬 | □ Killer7 | カプコン | アドベンチャー | 価格未定 |
| 冬 | □ METAL GEAR SOLID THE TWIN SNAKE | コナミ | アクション | 価格未定 |
| 冬 | □ ソニック ヒーローズ | セガ | アクション | 価格未定 |
| 冬 | □ ダビつく3 ダービー馬をつくろう! | セガ | アクション | 価格未定 |
| 冬 | □ 1080° シルバーストーム | 任天堂 | アクション | 価格未定 |

| 発売日 | タイトル | メーカー | ジャンル | 価格（予価） |
|---|---|---|---|---|
| 冬 | □ マリオテニスGC（仮題） | 任天堂 | アクション | 価格未定 |
| 2003年 | □ メダロットGC（仮題） | ナツメ | RPG | 価格未定 |
| 2003年 | □ R:RACING・EVOLUTION | ナムコ | レース | 価格未定 |
| 2003年 | □ カスタムロボ for GAMECUBE（仮題） | 任天堂 | アクション | 価格未定 |
| 2003年 | □ ピクミン2（仮題） | 任天堂 | シミュレーション | 価格未定 |
| 2003年 | □ マリオカートGC（仮題） | 任天堂 | レース | 価格未定 |
| 2003年 | □ マリオパーティ5（仮題） | 任天堂 | テーブルゲーム | 価格未定 |
| 2003年 | □ ワリオワールドGC（仮題） | 任天堂 | アクション | 価格未定 |
| 2003年 | □ ちびロボ! | バンダイ | ジャンル未定 | 価格未定 |
| 未定 | □ シムピープル バスティン・アウト（仮題） | エレクトロニック・アーツ | シミュレーション | 価格未定 |
| 未定 | □ ガチャフォース | カプコン | アクション | 価格未定 |
| 未定 | □ biohazard 4 | カプコン | アドベンチャー | 価格未定 |
| 未定 | □ クラッシュ・バンディクー4 さくれつ! 魔神パワー | コナミ | アクション | 価格未定 |
| 未定 | □ バーチャファイタークエスト（仮題） | セガ | ジャンル未定 | 価格未定 |
| 未定 | □ スターフォックス（仮題） | 任天堂 | シューティング | 価格未定 |
| 未定 | □ 天外魔境III NAMIDA | ハドソン | RPG | 価格未定 |
| 未定 | □ ハドソンセレクションVol.3 高橋名人の冒険島 | ハドソン | アクション | 3000円 |
| 未定 | □ ハドソンセレクションVol.4 PC原人 | ハドソン | アクション | 3000円 |
| 未定 | □ お遍路さん ～修行の道場（土佐国）編～ | ピンチェンジ | アクション | 価格未定 |

## ゲームボーイ アドバンス®

| 発売日 | タイトル | メーカー | ジャンル | 価格（予価） |
|---|---|---|---|---|
| 6月5日 | □ フロッガー 魔法の国の大冒険 | コナミ | アクション | 4800円 |
| 6月12日 | □ モンスターゲート 大いなるダンジョン ～封印のオーブ～ | コナミ | RPG | 4800円 |
| 6月20日 | □ METAL MAX 2 改 | ナウプロダクション | RPG | 4800円 |
| 6月20日 | □ MOTHER 1+2 | 任天堂 | RPG | 4800円 |
| 6月27日 | □ みんなの飼育シリーズ ぼくのカブト・クワガタ | エム・ティー・オー | シミュレーション | 4800円 |
| 7月3日 | □ みんなでぷよぷよ お買い得版 | セガ | パズル | 3800円 |
| 7月4日 | □ ハチエモン | ナムコ | アクション | 4800円 |
| 7月11日 | □ ハムスターパラダイス ピュアハート | アトラス | シミュレーション | 4800円 |
| 7月11日 | □ なかよしペットアドバンスシリーズ④ かわいい仔犬ミニ ～わんこと遊ぼう!～ 小型犬 | エム・ティー・オー | シミュレーション | 4800円 |
| 7月11日 | □ GET! ～ボクのムシつかまえて～ | ケムコ | RPG | 4800円 |
| 7月11日 | □ スーパーマリオアドバンス4 | 任天堂 | アクション | 4800円 |
| 7月17日 | □ コロッケ! 2 ～闇のバンクとバン女王～ | コナミ | RPG | 4980円 |
| 7月17日 | □ ボクらの太陽 | コナミ | アクション | 4980円 |
| 7月17日 | □ ソニック ピンボール パーティー | セガ | アクション | 4800円 |
| 7月18日 | □ サイバードライブゾイド ～機獣の戦士のヒョウ～ | トミー | RPG | 5800円 |
| 7月18日 | □ サイバードライブゾイド ～機獣の戦士のヒョウ～（限定カラー ディアブロタイガー同梱版） | トミー | RPG | 9980円 |
| 7月18日 | □ METAL MAX R 改 | ナウプロダクション | RPG | 4800円 |
| 7月18日 | □ ミッキーとミニーのマジカルクエスト2 | カプコン | アクション | 4800円 |
| 7月18日 | □ ハムスター倶楽部4 ～しげっち大脱走～ | ジョルダン | アドベンチャー | 4800円 |
| 7月18日 | □ ドラゴンドライブ ワールドD ブレイク | バンプレスト | RPG | 4800円 |
| 7月24日 | □ シャイニング・ソウルII | セガ | RPG | 5980円 |
| 7月25日 | □ 真・女神転生 デビルチルドレン パズル de コール! | アトラス | パズル | 4800円 |
| 7月25日 | □ Onimusha Tactics | カプコン | シミュレーション | 4800円 |
| 7月25日 | □ お買得シリーズ第7弾 かわいいペットシリーズ 仔犬といっしょ! | カルチャーブレーン | シミュレーション | 4800円 |
| 7月25日 | □ トップギア・ラリーSP | ケムコ | レース | 4800円 |

| 発売日 | タイトル | メーカー | ジャンル | 価格（予価） |
|---|---|---|---|---|
| 7月25日 | □ わんニャンどうぶつ病院GBA ～動物のお医者さん育成ゲーム～ | TDKコア | シミュレーション | 4800円 |
| 7月25日 | □ 名探偵コナン ～狙われた探偵～ | バンプレスト | アドベンチャー | 4800円 |
| 8月1日 | □ アラジン | カプコン | アクション | 4800円 |
| 8月1日 | □ 幻想魔伝最遊記 ～叛逆の闘神太子～ | デジタルキッズ | アドベンチャー | 5800円 |
| 8月1日 | □ テイルズ オブ ファンタジア | ナムコ | RPG | 4800円 |
| 8月1日 | □ ポケモンピンボール ルビー・サファイア | ポケモン | アクション | 4800円 |
| 8月7日 | □ DUEL MASTERS | タカラ | カードゲーム | 4800円 |
| 8月7日 | □ ボボボーボ・ボーボボ マジで!!? 真拳勝負 | ハドソン | RPG | 4800円 |
| 8月8日 | □ ロックマン エグゼ バトルチップグランプリ | カプコン | テーブルゲーム | 4800円 |
| 8月8日 | □ どうぶつ島のチョビぐるみ | ロケットカンパニー | シミュレーション | 4800円 |
| 8月8日 | □ スーパーロボット大戦D | バンプレスト | シミュレーション | 5800円 |
| 8月 | □ おじゃる丸 ～月光町ツアーでおじゃる～（仮題） | エム・ティー・オー | アクション | 4800円 |
| 8月 | □ お買得シリーズ第8弾「おしゃれプリンセス3」（仮題） | カルチャーブレーン | アドベンチャー | 4800円 |
| 夏 | □ お買得シリーズ第9弾「魔法屋さん」（仮題） | カルチャーブレーン | アドベンチャー | 価格未定 |
| 夏 | □ 新約 聖剣伝説 | スクウェア・エニックス | RPG | 価格未定 |
| 9月4日 | □ Get Backers 奪還屋 邪眼封印！ | コナミ | RPG | 4980円 |
| 9月 | □ スーパーパズルファイターⅡX | カプコン | パズル | 4800円 |
| 9月 | □ 探偵学園Q ～名探偵はキミだ～ | コナミ | アドベンチャー | 価格未定 |
| 9月 | □ NARUTO ―ナルト― 木ノ葉戦記 | トミー | シミュレーション | 4800円 |
| 9月 | □ 伝説のスタフィー2（仮題） | 任天堂 | アクション | 4800円 |
| 秋 | □ わがままフェアリー ミルモでポン！ ～対戦まほうだま～ | コナミ | パズル | 価格未定 |
| 秋 | □ サンリオピューロランド オールキャラクターズ | トミー | テーブルゲーム | 4800円 |
| 冬 | □ ハリ・ポッター クィディッチ・ワールドカップ（仮題） | エレクトロニック・アーツ | アクション | 価格未定 |
| 冬 | □ ロード・オブ・ザ・リング／王の帰還（仮題） | エレクトロニック・アーツ | アクション | 価格未定 |
| 冬 | □ ソニック バトル | セガ | アクション | 価格未定 |
| 2003年 | □ まみむめ☆もがちょ たこボール | アイディアファクトリー | パズル | 4800円 |
| 2003年 | □ 真・女神転生 デビルチルドレン 炎の書 | アトラス | RPG | 価格未定 |
| 2003年 | □ 真・女神転生 デビルチルドレン 氷の書 | アトラス | RPG | 価格未定 |
| 2003年 | □ マリオ&ルイージRPG | 任天堂 | RPG | 価格未定 |
| 2003年 | □ マリオゴルフGBA（仮題） | 任天堂 | アクション | 価格未定 |
| 未定 | □ ブレンダーブロス | インフォグラムハドソン | アクション | 5200円 |
| 未定 | □ ミッキーとミニーのマジカルクエスト3 | カプコン | アクション | 価格未定 |
| 未定 | □ EZ-TALK 中級編（仮題） | キーネット | その他 | 価格未定 |
| 未定 | □ 魔探偵ロキ RAGNAROK（仮題） | J・ウイング | アドベンチャー | 価格未定 |
| 未定 | □ まじこね | ソフトマックス | パズル | 4800円 |
| 未定 | □ ゲームボーイミュージック（仮題） | 任天堂 | その他 | 6800円 |
| 未定 | □ ドンキーコングカントリー（仮題） | 任天堂 | アクション | 価格未定 |
| 未定 | □ MOTHER3（仮題） | 任天堂 | RPG | 価格未定 |
| 未定 | □ マリオ&ドンキーコング（仮題） | 任天堂 | アクション | 価格未定 |
| 未定 | □ マリオテニスGBA（仮題） | 任天堂 | アクション | 価格未定 |
| 未定 | □ メトロイド ゼロミッション | 任天堂 | アクション | 価格未定 |
| 未定 | □ メタルスラッグアドバンス | プレイモア | アクション | 価格未定 |

## ゲームボーイ カラー

| 発売日 | タイトル | メーカー | ジャンル | 価格（予価） |
|---|---|---|---|---|
| 6月5日 | □ 漢字BOY3 | J・ウイング | その他 | 4800円 |
| 2003年 | □ ドラえもんのスタディボーイ かんじよみかきマスター | エポック社 | その他 | 3980円 |

## ゲームキューブ ハード & 周辺機器

**ゲームキューブ+ゲームボーイプレーヤー エンジョイプラスパック**
6月21日発売／各19800円

**DVD/ゲームプレーヤーQ**
発売中／34800円

**コントローラ**
発売中／各2500円

**ワイヤレスコントローラ ウェーブバード**
発売中／4500円

**デジタルコントローラ**
発売中／各1500円

**メモリーカード59**
発売中／1400円

**メモリーカード251**
発売中／2000円

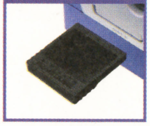

**SDカードアダプタ**
7月18日発売予定／価格未定

**ACアダプタ**
発売中／3000円

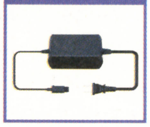

**S端子ケーブル**
発売中／2500円

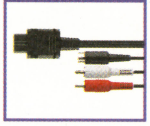

**ステレオAVケーブル**
発売中／1500円

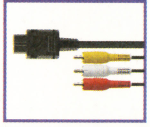

**モノラルAVケーブル**
発売中／1200円

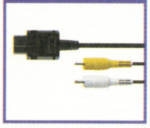

**GBAケーブル**
発売中／1400円

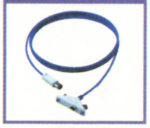

**D端子ビデオケーブル**
発売中／3500円

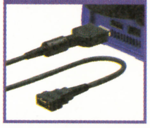

**コンポーネントビデオケーブル**
発売中／3500円

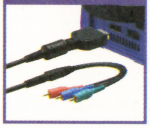

**モデムアダプタ**
発売中／3800円

**ブロードバンドアダプタ**
発売中／3800円

**ニンテンドーゲームキューブ ゲームボーイプレーヤー**
発売中／各5000円

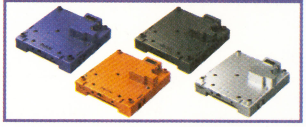

## ポケモンミニ

**ポケモンミニ**
発売中／4800円

## ゲームボーイアドバンス ゲームボーイアドバンスSP ハード & 周辺機器

**ゲームボーイアドバンス**
発売中／各8800円

**ACアダプタセット（アドバンス専用）**
発売中／1500円

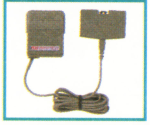

**バッテリーパック・チャージャセット（アドバンス専用）**
発売中／3500円

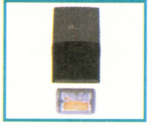

**カードeリーダー**
発売中／5800円

**カードeリーダー+**
6月27日発売予定／4800円

**ゲームボーイアドバンスSP**
発売中／各12500円

**ヘッドホン変換プラグ（SP専用）**
発売中／500円

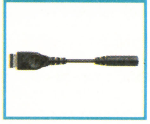

**通信ケーブル**
発売中／1400円

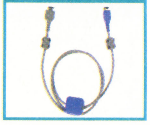

※■の色のタイトルは新着タイトルです。

# 64bit

1983年7月15日に産声を上げたファミリーコンピュータが2003年の今年、ついに**二十歳を迎える**。そこでこの夏は、なにか記念のお祭りでも起こしてみんなで楽しもう! と思っていた矢先、5月30日づけであるニュースが届いた。今年の9月をもって、**ファミコンの生産が終了**するというのだ。ファミコン20周年の記念の年が、その歴史の終焉と重なってしまう。え? もうとっくに終わってたって? **それ言うなっ!**

## 今月のギャップ

**健康的な美しさが印象深い、美少女キャラゲーム史に名を残すワルキューレさん。しかし、ひさしぶりに再会するとそのずんぐりむっくりっぷりに驚かされる。歴史とは、かくも疑うべきものなり。**

イメージイラスト

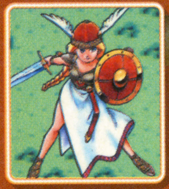

本当の姿

見どころ:服の色が選べても、このスタイルじゃ…

Namco 1986

## 今月のお宝

今月はめずらしくお宝投稿が一度に3件も! どれを選ぶか迷っちゃう、**贅沢体験**をありがとう。さて、掲載決定は**東京都の内沢くん**が写真を送ってくれたコレ!『スーパーマリオワールド』と『スターフォックス』のゲームリストウォッチ。どちらもスーパーファミコンのタイトルだが、ゲーム自体の発売からすでに10年が経っているぞ。**"10年寝かせばお宝説"**にもとづいて、当コーナーでは**値打ちものと勝手に認定**しちゃうことにする!

**キミの持ってるお宝の情報を送っちゃうとか!?**

eメールあて先: famitsu-cube@ml.enterbrain.co.jp

## 今月のクイズ

ファミコンもついに生産終了になることだし、今月は**初心にもどり**、クイズらしい王道な問題を出題することにしたぞ。この画面の一部を見てゲーム名を当ててくれ! **どうだい。クイズらしいだろう?**

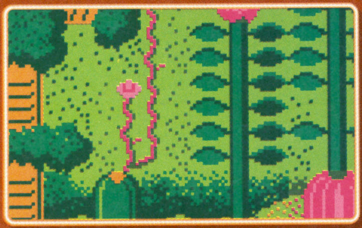

**ヒント:う～ん、とってもファンタジーな地帯だね**

**→答えは次号!**

先月の答え:『ワープマン』

## 今月のリーク

ファミコン生産終了のニュースを知ってか知らずか、またも**恐ろしくハイクオリティーなファミコン関係のミニチュアアイテムがこの夏登場するらしい!** インターネット上で一部の玄人向けに発表されているYujinの"SR任天堂ヒストリー"がそれだ! ベーシックにはデータレコーダー、初代ファミコンにはRFユニットまでついているところに**激しいやる気を感じる**。8月ごろ発売とのことなので、いまから小銭を貯めておこうぜ! (気が早すぎ?)

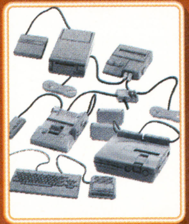

※写真は開発中のものだそうです。

Yujin 2003

## 今月のタイトル

今月は『ポパイ』のタイトルロゴを見てみよう。**無信号の黒一色を除けば、構成要素は11個と少なめ**。しかし**節約しすぎたあまり、デザインに一部破綻が生じている**。

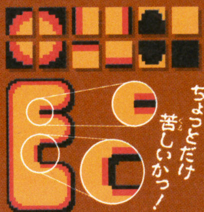



HVC-PP Nintendo 1982

まめちしき ファミコンのサウンドは、矩形波2、三角波1、ノイズ1の合計4和音でできていた。現在の携帯電話の着メロの水準と比べると、ずいぶん貧弱だったんだね。

MADE IN JAPAN

## ファミ通キューブ+アドバンス STAFF on


**●発行人**:浜村弘一 **●編集人**:松本秀寿 **●編集長**:水間勇一 **●デスク**:藤原教弘 **●アートディレクター**:村田順一 **●編集スタッフ**:堤 俊浩/渡邉 忍/坂本達哉/益田健一/藤谷壮吉 **●制作スタッフ**:宮本大輔 **●編集協力**:千葉祐太

**■ライティング**
荒井弘子/石井るり子/今西勇夫/氏家雅紀/AIRS WORKS 松本幸彦/大村公人/岡野英行/佐治良哉/スタジオエクレア/DieANI 藤本健太郎/田渕 亮/新岡優哉/西 浩樹/平野テツヤ/藤原 麗/本田やよい/政綱大介/増田 厚/松田 剛/ローリング内沢

**■デザイン**
青木賢一/秋山美保/伊澤由佳/伊藤あかね/大西若菜/大西若葉/加山圭一/ケイズプロダクション/CORN FLAKES 林田貢司/堺 健志/DieANI 藤本健太郎/デザインマン 斉藤大助/馬場美保/プリグラフィックス/ブルー 渡邉照子/和光陽子

**■フォトグラフ**
スタジオアトム/平松英明

**■イラストレーション**
荒井清和/IIS いとういつお/大西若菜/さいとうりか/タキタユミコ/田中淳子

**■コミック**
なっち/ひちゃこ/みずしな孝之

**●進行**:川合 昇/藤田 昇/釜下豪紀/庄野 杏 **●広告営業**:功刀秀樹/水本九州男/原川朗広/安部寿一/幸 宏樹/梅山達夫/高柳正人/藤下和巳/高橋利恵/田山麻子 **●PP部**:松永智史/伊勢哲也/平野修策 **●雑誌営業**:後藤 剛/酒井朋喜/堂前秀隆/中村宣忠 **●制作購買**:青木孝道 **●マーケティング**:上床光信/藤池隆司/福田幸司 **●海外特派員**:みちよ・パティロ

**■協力**
任天堂株式会社


**9月号は驚きの特別付録!! カービィのビーチボールが1冊に1個ついてきちゃう!! 詳しくは103ページを見てね。もちろん『カービィのエアライド』や『どうぶつの森e+』、『スーパーマリオアドバンス4』など、人気ゲームの攻略も満載!!**

**9月号は 特別定価590円 7月19日(土)発売**

## 応募の決まり

**各コーナーではみんなからのおはがきを大募集!! 住所、氏名、年齢、電話番号を必ず書いてね。採用された人にはオリジナル図書カード(500円分)をお送りします(ただし"はみだしおたより"など、図書カードがもらえないコーナーもあります)。投稿するときは、絶対にほかの雑誌や本に掲載された作品をマネしないこと(法律で禁止されていることです)。マネをしても、あとで必ずわかっちゃうぞ。**



本誌の内容についてのご質問は、祝祭日を除く毎週月曜日から金曜日までの午後12時から午後17時のあいだに、カスタマーサポート☎03・5433・7868で受け付けております。
また、メールでの質問は、support@ml.enterbrain.co.jpで受け付けます。なお、ゲーム内容につきましてのご質問にはいっさいお答えできませんので、あらかじめご了承ください。

## ファミ通キューブ+アドバンスアンケートはがきの書きかた

アンケートはがきの表には、本誌へのご意見などを書いてください。

また、アンケートはがき裏面のマークシートは、質問の答えと同じ番号の ⊂⊃ を濃い鉛筆でぬりつぶしてください。⊂⊃ からはみ出したり薄かったり、はがきが折れ曲がっていたりすると、機械が読み取れない場合があります。ご注意ください。

マークシート以外の部分はペンで記入していただいてもけっこうです。

●マークシート記入例

よい例　悪い例

## ファミ通キューブ+アドバンス8月号のアンケートにお答えください

① ファミ通キューブ+アドバンスの8月号でおもしろかった記事はどれですか？　下の中から選んでください。(いくつでも)

② 逆につまらなかった記事はどれですか？
下の中から選んでください。(いくつでも)

| | | | |
|---|---|---|---|
| 1 | 特別付録　アドバンス&アドバンスSP特製ポーチ | 23 | 攻略　ドラゴンクエストモンスターズキャラバンハート |
| 2 | 特別付録　キャラクターシール | 24 | イラストワールド |
| 3 | 50号記念大読者プレゼント | 25 | おたより刑事 |
| 4 | ファミ通キューブ+アドバンス特捜隊 | 26 | アレクサンダー大塚の今月のA定食 |
| 5 | 新作ゲームクロスレビュー | 27 | 編集部なんでも通信 |
| 6 | 特集　どうぶつの森e+ | 28 | いい電子　アドバンス |
| 7 | 編集部注目ソフト大紹介 天外魔境II MANJI MARU | 29 | オレのページグランプリ |
| 8 | スクープ　カービィのエアライド | 30 | スマブランドDX |
| 9 | スクープ　ポケモンチャンネル〜ピカチュウといっしょ〜 | 31 | うきうきポケモン大好き家族 |
| 10 | スクープ　ファイナルファンタジー・クリスタル クロニクル | 32 | どうぶつの村だより |
| 11 | スクープ　牧場物語 ワンダフルライフ | 33 | トライフォースタイムス |
| 12 | スクープ　実況パワフルプロ野球10 | 34 | マリオファン新聞 |
| 13 | スクープ　そのほかのゲームキューブのソフト | 35 | パワフルアカデミー |
| 14 | スクープ　スーパーマリオアドバンス4 | 36 | カービィ学園 |
| 15 | スクープ　ポケモンピンボール ルビー・サファイア | 37 | ディズニーゲームカーニバル |
| 16 | スクープ　新約 聖剣伝説 | 38 | ロックマンナビゲーション |
| 17 | スクープ　伝説のスタフィー2 | 39 | 裏ワザ探偵団 |
| 18 | スクープ　ボクらの太陽 | 40 | ひちゃこのMOTHER1+2体験記 |
| 19 | スクープ　ロックマンエグゼ バトルチップグランプリ | 41 | 新作ソフト発売スケジュール |
| 20 | スクープ　そのほかのアドバンスのソフト | 42 | ルート64ビット |
| 21 | 攻略　MOTHER 1+2 | 43 | はみだしおたより |
| 22 | 攻略　ファイアーエムブレム 烈火の剣 | | |

郵便はがき

料金受取人払

世田谷局承認

083

差出有効期限
平成16年
2月29日まで
郵便切手は
いりません

154-8736

(受取人)

(株)エンターブレイン

ファミ通キューブ編集部

ファミ通キューブ+アドバンス 8月号係

| フリガナ | | 生年月日 | 性別 | 年齢 |
|---|---|---|---|---|
| お名前 | | 19　年　月　日 | 男・女 | 歳 |
| ご住所 | □□□-□□□□　都道府県 | | | |
| | | | | |
| ☎(　　)　― | | 希望するプレゼント(6ページ参照) | | |
| Eメールアドレス | | | | |

編集部へのおたより　ペンネーム　(匿名希望)

ファミ通キューブ+アドバンス 8月号アンケート　エンピツで記入してください

1 おもしろかった記事
1 2 3 4 5 6 7 8
9 10 11 12 13 14 15 16
17 18 19 20 21 22 23 24
25 26 27 28 29 30 31 32
33 34 35 36 37 38 39 40
41 42 43

2 つまらなかった記事
1 2 3 4 5 6 7 8
9 10 11 12 13 14 15 16
17 18 19 20 21 22 23 24
25 26 27 28 29 30 31 32
33 34 35 36 37 38 39 40
41 42 43

3 学年・職業
1 2 3 4 5 6 7
8 9 10 11 12 13 14
15 16 17 18 19 20

4 購読している雑誌
1 2 3 4 5 6 7
8 9 10 11 12 13 14
15

5 持っているゲーム機
1 2 3 4 5 6 7
8 9 10 11 12

6 この雑誌を買う場所
1 2 3 4 5 6

7 この雑誌に望むこと
1 2 3 4 5 6

8 お気に入りのゲーム

9 期待の新作ゲーム

10 最近遊んだゲームの感想　ゲーム名

11 ファミコン、スーファミの思い出

12 夏休み

13 オレのページ

3 学校・学年、または職業を教えてください。(ひとつだけ)
1.小学校1年以下 2.小学校2年 3.小学校3年 4.小学校4年 5.小学校5年 6.小学校6年 7.中学1年 8.中学2年 9.中学3年 10.高校1年 11.高校2年 12.高校3年 13.浪人生 14.大学・短大生 15.専門学校生 16.会社員 17.自営業 18.主婦 19.フリーター 20.その他

4 あなたがいつも読んでいる雑誌を教えてください。(いくつでも)
1.ファミ通キューブ+アドバンス 2.週刊ファミ通 3.ファミ通PS2 4.ファミ通Xbox 5.Nintendo DREAM 6.電撃GAMECUBE 7.ニンテンドーキッズ 8.そのほかのゲーム誌 9.週刊少年ジャンプ 10.週刊少年マガジン 11.週刊少年サンデー 12.Vジャンプ 13.コロコロコミック 14.コミックボンボン 15.学年誌(小学一年生〜六年生)

5 持っているゲーム機を教えてください。(いくつでも)
1.ニンテンドーゲームキューブ(Qを含む) 2.ニンテンドウ64 3.スーパーファミコン 4.ファミコン 5.ゲームボーイアドバンス 6.ゲームボーイアドバンスSP 7.ゲームボーイカラー 8.ゲームボーイ(カラー以外) 9.プレイステーション 10.プレイステーション2 11.Xbox 12.パソコン

6 あなたはこの雑誌をおもにどこで買いますか?(ひとつだけ)
1.書店 2.コンビニ 3.ゲームショップ 4.スーパー・デパート 5.とくに決まっていない 6.いつも買っているわけではないのでわからない

7 この雑誌により強く望むことはなんですか?(いくつでも)
1.1本のゲームの攻略ページを増やしてほしい 2.攻略するゲームの本数を増やしてほしい 3.新作スクープのページを増やしてほしい 4.ゲーム以外の記事を増やしてほしい 5.付録をもっとたくさんつけてほしい 6.とくにない

8 これまでに発売されたニンテンドーゲームキューブ、ゲームボーイアドバンス、ゲームボーイ、ニンテンドウ64、ニンテンドウパワー、64DDのソフトでお気に入りのものを教えてください。(3つまで)

9 これから発売されるニンテンドーゲームキューブ、ゲームボーイアドバンス、ゲームボーイのソフトで欲しいものを教えてください。(3つまで)

10 最近遊んだゲームのよかった点、悪かった点などの感想を教えてください。

11 ファミコンとスーパーファミコンにまつわる思い出があったら教えてください。

12 夏休みにやりたいことはなんですか?

13 オレのページグランプリ(104ページ)の中で、おもしろかった記事の順位の番号を書いてください。(ひとつだけ)

ご協力ありがとうございまし

NINTENDO GAMECUBE
みんなが集まる新定番!
日本上陸35周年
SPECIAL 人生ゲーム®
好評発売中!
価格 6,800円(税別)
ジャンル ボードゲーム
プレイ人数 1～4人
人生ゲームの最新作がゲームキューブに登場!!
Special その❶
新システム「四柱推命」!
中国四千年の歴史が生んだ占いで決められた「運気」が、イベントの展開を左右するぞ!
キミの生年月日を入力。四柱推命で運勢が決まるよ!
ルーレットを回し進むマスにパラメータ新「運気」が登場!
同じイベントマスでも「運気」によって内容が変化!
四柱推命占いもできるよ!
Special その❷
4人対戦がアツくなる!
ひとつのコントローラで、なんと4人までいっしょに遊べるよ! もちろん一人でも楽しいよ!
Special その❸
ミニゲームは100種類!
学生時代の部活動や、社会人になってからの職業がミニゲームになった!
料理人
空手部
クイズブービー
爆発王ダメダメダー
Special その❹
GBAとのリンクで遊びが広がる!
リンクするとGBAで盤ゲーム風の人生ゲームが遊べるよ! いっぱい遊んでポイントゲット!
GBAでポイントを貯めて夢のマイホームを作ろう!
ーあそびは文化 タカラ
〒125-8503 東京都葛飾区青戸4-19-16
※価格は希望小売価格です。
●たのしさいっぱいタカラのホームページ http://www.takara-game.ne.jp
TAKARA®
©2003 Hasbro Inc. All rights reserved. Licensing by Hasbro Consumer Products. ©Takara Co., Ltd./Kim Sherbet Workshop 2003
©2003 Infogrames Interactive, Inc. All Rights Reserved.
Infogrames and the Infogrames logo are trademarks or registered trademarks of Infogrames Entertainment S.A. All other trademarks or registered trademarks are the property of their respective owners.
および NINTENDO GAMECUBE は任天堂の登録商標です。日本商標登録第4503566号、第4468776号
GAME BOY・GAME BOY ADVANCE・GBA・ADVANCE は任天堂の登録商標です。
日本商標登録 第2294769号、第4470747号、第4397318号、第4524984号

USG-003

# ASTRO

1.NINTRO 2.ASTRO 3.金星ロケット
4.プールサイドスター 5.NINTERLUDE
6.初めの終わり 7.3001

エイプリルズ

http://aprils.jp

★ ニンテンドーゲームキューブ用ソフト『GIFTPIA』提供曲&CM曲[ASTRO]。★
★ みんなの声にこたえて、ついにCD化決定!! ★

★ テレビ東京系列/全曲34局ネット「開運なんでも鑑定団」エンディングテーマ『金星ロケット』も収録!! ★

西健一 **SKIP**

ASTROという曲ですが、任天堂ゲームキューブ用の「GIFTPIA」というゲーム内のFM局でガンガンにヘビーローテーションされてます。ポップでキャッチーでエレクトロな曲を聴きながら、ゲームで遊ぶってのも風情がありますので、エイプリルズのCDと併せて、ゲームもどうぞ!! …っていうか、両方マストアイテムってことですね!?

エイプリルズ1st mini album
**ASTRO**

**6.30発売**

1.NINTRO 2.ASTRO 3.金星ロケット 4.プールサイドスター
5.NINTERLUDE 6.初めの終わり 7.3001
USG-003 7曲入 ¥1500-(税抜)

**エイプリルズ フリーライブ決定!**
日時:7月20日(日) 15:00~
場所:秋葉原ラオックス アソビットシティ 店頭アソビットパーク

USAGI-CHANG RECORDS / DONA DONA RECORDINGS www.//usagi-chang.com



ファミ通キューブ+アドバンス 2003.08 【2003.6/21発売号】

平成15年8月1日発行(毎月1回1日発行) ●第5巻 第8号 通巻50号
●平成12年12月14日 第三種郵便物認可
●発行所 株式会社エンターブレイン ●発行人/浜村弘一 ●編集人/松本秀寿
●〒154-8528 東京都世田谷区若林 1-18-10 Tel.03-5433-7850(営業局)

特別定価 本体562円

T1107863080596

PRINTED IN JAPAN 大日本印刷 ©2003 ENTERBRAIN, INC. 雑誌 07863-08

ファミ通キューブ
プラス
アドバンス
【2003.6/21発売号】 2003.08

特集 どうぶつの森e+!!

付録 アドバンス＆アドバンスSP 特製ポーチ＆キャラクターシール

enter brain

10-182316B